LA NACION

EDICION DE 18 PAGINAS

Año XLI—Núm. 14000 | Buenos Aires, Domingo 29 de Mayo de 1910 | Redacción y Administración, San Martín 344 y 350

LA NACION

CONDICIONES DE LA SUBSCRIPCION

Tarifa

	Capital	Interior	Exterior
Por 1 mes. .	$ 1.70	$ 2.00	$ oro 2.00
" 3 meses.	" 5.00	" 6.00	" " 6.00
" 6 meses.	" 10.00	" 12.00	" " 12.00
" 9 meses.	" 15.00	" 18.00	" " 18.00
" 1 año. .	" 20.00	" 24.00	" " 24.00
Núm. del día	" 0.07	—	—

LA NACION se envía directamente por correo á toda persona que la pida acompañando el importe correspondiente. Los pedidos para el interior de la república se atenderán por cualquier número de días á razón de 0.08 $ por ejemplar.

Los precios de la subscripción por un mes ó más están especificados en el cuadro que precede. Dichas subscripciones podrán comenzar y terminar en cualquier época, aunque para facilitar la contabilidad se ruega á los señores subscriptores procuren que los vencimientos recaigan en una de estas cuatro fechas: marzo 31, junio 30, septiembre 30 ó diciembre 31.

Exhibiendo el recibo del último mes se obtiene el derecho á la inserción de un aviso gratis, pidiendo ó ofreciendo servicio doméstico.

Sucursales de LA NACION

En París: Avenue de L'Opera 32.
En La Plata: Calle 48 núm. 572.
En Bahía Blanca: O'Higgins 23.
En el Rosario: San Martín 935.
En Córdoba: San Martín 14.

Biblioteca de LA NACION

La lectura al alcance de todos

Aparece los días 4, 11, 18 y 25 de cada mes

AÑO IX

412 VOLUMENES PUBLICADOS

APARECIÓ

MEMORIAS

DE

GARIBALDI

AUTO-BIOGRAFIA

TOMO PRIMERO

...a el ocaso de su brillante carrera, el campeón denodado de la república, que luchó en ambos mundos por la causa de la libertad, escribe sus memorias, que son la historia de una época accidentada en la vida política del Brasil, Uruguay é Italia. Estas memorias comprenden, en su primer período, los hechos del célebre guerrero como corsario al servicio de la república de Río Grande y como comandante de la escuadra oriental en lucha contra la tiranía de Rosas; y las dramáticas peripecias é incidentes pintorescos que narran las hacen tan interesantes como la más entretenida novela de aventuras.

INDICADOR

NUESTRO FOLLETIN

EN LOS TIEMPOS DEL COMETA, pág. 4.

Correspondencia á salir

MAYO—

29 para Río de Janeiro, Bahía y Lisboa, por *Cap Vilano*, á las 10 a. m., sin alcance.

31 para Dakar, Las Palmas y Marsella, por *Italie*, á las 10 a. m., sin alcance.

31 para Santos, Santa Cruz de Tenerife y Génova, por *Toscana*, á las 11 a. m., sin alcance.

Precio del oro

Tipo corriente en plaza 227.27 %.
Un peso nacional vale 0.44 $ oro.
Un argentino (5 $ oro) vale 11.36 $ m|n.
Un peso oriental vale 2.43.4 $ m|n.
Una libra esterlina vale 11.45 $ m|n.
Un napoleón (20 francos) vale 9 $ m|n.

Juzgados de paz y alcaldías

Sección 1a., Lavalle 461; 2a., Moreno 830; 3a., Bulnes 726; 4a., Méjico 984; 5a., Viamonte 1088; 6a., Entre Ríos 327; 7a., Cangallo 1870; 8a., Venezuela 2015; 9a., Paso 473; 10a., Jujuy 1076; 11a., Bulnes 40; 12a., Armonía 3051; 13a., Charcas 672; 14a., Cochabamba 437; 15a., Rodríguez Peña 1183; 16a., Humberto I 1030; 17a., Sud Carnot 1158; 18a., Independencia 1440; 19a., Aristóbulo del Valle 1562; 20a., Del Crucero 1088; 21a., Anchorena 1185; 22a., Santa Fe 5081; 23a., Juramento 2376; 24a., San Carlos 3933; 25a., Unión 2260 (Flores); 26a., Candelaria 268; 27a., Garay 1868; 28a., Rioja 379; 29a., Balcarce 1471; 30a., Bauness 295; 31a., Malabia 291; 32a., Isabel la Católica 1661.

Asistencia pública

Oficina de guardia—Esmeralda 66.

Casas de socorro — Nueva Pompeya, Caseros 3450; Las Heras, Cabildo 390; San Carlos, Río de Janeiro 302; Villa Devoto; San Bernardo, Serrano 935; Santa Lucía, General Hornos 1787; José M. Bosch, Garay 3232; Liniers, Nuevos Mataderos.

Vacuna—(Oficina central), Carlos Pellegrini núm. 348.

Sección 1a., Olavarría 1561; sección 2a., San Juan 2858; sección 3a., Añaro 2612; sección 4a., Deán Funes 244; sección 5a., Rivadavia 4392; sección 6a., Concordia 49; sección 7a., Cabildo 1480.

Museos

Museo Mitre—San Martín 336. La biblioteca y archivo están abiertos todos los días menos los festivos, de 1 á 5 p. m. El museo, los jueves, de 1 á 4.

Museo Nacional de Bellas Artes—Florida 783, abierto todos los días de 10 á 5, menos los lunes.

Museo Histórico Nacional — Defensa 1609. Puede visitarse de 12 á 4 p. m., los jueves, domingos y días festivos.

Consejos escolares

Número 1, Libertad 1312; 2, Libertad 581; 3, Santiago del Estero 1080; 4, A. del Valle 471; 5, Montes de Oca 455; 6, Entre Ríos 1383; 7, Cuyo 2250; 8, Cuyo 2802; 9, Paraguay 2427; 10, Santa Fe 4028; 11, Pringles 263; 12, Rivadavia 7144; 13, Cuba 2057; 14, Rivadavia 8324.

FARMACIAS DE TURNO

DOMINGO 29

Sección 1a., San Martín y Corrientes, Maipú y Lavalle y Rivadavia 745; sección 2a., Alsina y Bolívar y Defensa 415; sección 3a., Salpacha y Cuyo y Corrientes 1101; sección 4a., Chile y Piedras, Belgrano y Piedras, Alsina, y Salta, Méjico 1308 y Estados Unidos 1; Santiago del Estero; sección 5a., Bartolomé Mitre y Montevideo, Cangallo y Paraná, Rivadavia y Ayacucho y Callao 361; sección 6a., Belgrano 1858 y Entre Ríos y Venezuela; sección 7a., Corrientes y Ecuador, Vilamonte y Ombú, Rivadavia y Paseo y Corrientes y Andes; sección 8a., Belgrano y Alberti, Independencia y Pasco y Alsina y Sarandí; sección 9a., Bartolomé Mitre y Bllllinghurst, Rivadavia 5189, Corrientes 3601 y Córdoba y Almagro; sección 10a., Rioja y Venezuela; sección 11a., Rivadavia 5345 y B. Mitre 4302; sección 12a., Europa y Muñiz; sección 13, Florida 820 y Libertad y Juncal; sección 14a., Europa y Defensa; sección 15a., Santa Fe y Rodríguez Peña, Ayacucho y Juncal y Las Heras y Junín; sección 16a., Salta y Garmendia, Brasil y Piedras, San Juan y Piedras y Buen Orden 964; sección 17a., Bustamante y Juncal, Santa Fe y Gallo, Paraguay y Laprida, Azcuénaga y Arenales; sección 18a., Constitución 2202, Cevallos y Pavón y Entre Ríos y Humberto 1; sección 19a., Santa Fe 3535, Charcas y Oro, Sadi Carnot y Honduras; sección 20a., Estados Unidos y Saavedra, San Juan y Rioja é Independencia y 24 de Noviembre; sección 21a., Rivera y Gurruchaga, Triunvirato 678 y Canning 600; sección 23, Rivadavia 6800 y Rivadavia 7400; sección 24a., Necochea 1283, Brandzen 601 é Iraola y Martín García; sección 25, Rivadavia 8301, Chicago y Jachal, Rivadavia 7801, Laguna y Arrecifes; sección 26a., Patricios 349, Montes de Oca 901, Santa Magdalena y Santa Rosalía y Montes de Oca 320; sección 27a., Santa Fe 5100; sección 28, Cevallos y Progreso; sección 29a., Cabildo 1949 y 2102; sección 30a., Patricios 1823 y Australia y Vieytes; sección 31a., calle 2 esquina S... (Villa Urquiza); sección 33a., Rivera y Argumedo; sección 34a., Garay y Loría y Brasil y Rioja; sección 35a., Avenida San Martín 192...; sección 36a., Avenida Sáenz 980; sección 37a., Habana 1600 (Villa Devoto); sección 39a., Rivadavia y Pola.

ESPECTACULOS

COLON — ADMINISTRACION: SOCIEDAD Consigli y Cía. Dirección artística: C. Ciacchi.—Gran compañía lírica italiana. Temporada oficial de 1910.—Maestro concertador y director de orquesta, com. Eduardo Vitale.—Hoy domingo 29, 7a. función de la temporada, cuarta función de segundo turno: RIGOLETTO.—A las 8.30.

OPERA — EMPRESA: LONGINOTTI PARODI. Consigli.—Temporada de 1910.—Gran compañía lírica italiana.—Maestro concertador y director de orquesta, Leopoldo Mugnone.—Hoy domingo 29: 7a. función de abono (1er. turno). Se representará la ópera en 4 actos del maestro Verdi: RIGOLETTO.—A las 8.30.

ODEON — EL MARTES 31: SEGUNDO concierto del abono á moda del violinista M. Jan Kubelik, acompañará al piano el maestro Louis Schwab.—Platea con entrada, 10 $.—A las 5 p. m.

ODEON—COMPAÑIA DRAMATICA ESPAÑOLA, de los ilustres artistas María Guerrero y Díaz de Mendoza.—Hoy domingo 29, dos funciones.—Tarde á las 2.30: Cuarta matinée de abono. EL TANTO POR CIENTO.—Noche á las 8.30: Función extraordinaria: MANCHA QUE LIMPIA.

POLITEAMA ARGENTINO — TEMPORADA DE 1910.—Gran compañía italiana de operas cómicas, operetas y féries Cittá di Milano.—Hoy domingo 29, dos funciones.—Tarde á las 2.30: LA FIGLIA DEL TAMBURO MAGGIORE.—Noche á las 8.30: 45 función de abono á las 50. LA POUPEE.

COLISEO — EMPRESA ARRENDATARIA: La Teatral.—Gran compañía lírica italiana del Teatro municipal de Santiago de Chile.—Maestro concertador y director de orquesta, Giuseppe Baroni. — Hoy domingo 29, Ultima función de abono de las seis y décima de las veinte con la ópera en 4 actos, del maestro G. Verdi: RIGOLETTO. — Platea con entrada, 10 $.—A las 8.45.

—Ultimo abono de la temporada á 8 funciones con los estrenos de las operas "Salomé", "Norma", "Butterfley", "Gioconda", "La Bohemia". Las ocho funciones tendrán lugar desde el 1o. de junio hasta el 19 de junio.—Precios del abono: Palcos bajos y balcón, sin entradas, 450 $; palcos altos, sin entradas, 260 $; tertulia de platea, con entrada, 60 $.

SAN MARTIN — TEMPORADA DE 1910. — Gran compañía dramática italiana, dirigida por el primer actor Cav. Giovanni Grasso.—Hoy domingo 29, dos funciones.—Tarde á las 2.30: El drama JUAN JOSE, finalizando el espectáculo con una comedia interpretada por el actor Cav. Angelo Musco.—Platea con entrada, 3 $.—Noche á las 8.45: MORTE CIVILE, finalizando el espectáculo con una comedia interpretada por el Cav. Angelo Musco.—Platea con entrada, 4 $.

SAN MARTIN — ULTIMA TOURNEE DE despedida por Sud América de la compañía dramática italiana de Tina di Lorenzo y Cav. Armando Falconi.—Director Cav. Luigi Carini.—Abono á 20 funciones selectas de moda á los días lunes, miércoles y viernes. Las que serán elegidas del repertorio de la compañía, entre ellas los estrenos de las obras que la compañía Tina di Lorenzo trae expresamente para poner en escena en este teatro.

Condiciones: Palcos bajos, sin entrada, 360 $; palcos balcón, sin entrada, 360 $; palcos altos, sin entrada, 160 $; tertulia de platea con entrada, 80 $; luneta alta, con entrada, 50 $.

La temporada empezará en la segunda quincena de junio próximo.

Desde la fecha queda abierto el abono en la secretaría Cuyo 752 ó en el mismo teatro.—La empresa.

AVENIDA—GRAN COMPAÑIA COMICOLIRICA de zarzuela española, dirigida por el primer actor don Emilio Carreras.—Maestro concertador y director de orquesta Arturo de Isaura.—Hoy domingo 29, dos funciones.—Tarde á las 2.30: Función entera: LA PALARERA NACIONAL y LA PRIMERA CONQUISTA. EL DIA DE REYES, UN SIGLO DE ORO.—Noche á las 7.45: Por secciones: UN SIGLO DE ORO, LA PAJARERA NACIONAL, EL DIA DE REYES, UN SIGLO DE ORO.

BUENOS AIRES — CALLE CANGALLO 1053 al 1067—Compañía cómica española de Juan Balaguer, primera actriz Concepción Catalá.—Hoy domingo 29, dos funciones.—Tarde á las 2.30: LO QUE NO MUERE, EL AMA DE LA CASA.—Platea con entrada, 2 $.—Noche á las 8.30: ENTRE DOCTORES, LA DICHA AGENA.—Platea con entrada, 3 $.

MARCONI—COMPAÑIA DRAMATICA ITALIANA, dirigida por el eminente artista Comm. Gustavo Salvini.—Empresa: Aldo Bertini y Ca.—Hoy domingo 29, dos funciones.—Tarde á las 2.30: 1a. matinée de la temporada: IL CARNEVALE DI TORINO.—Platea con entrada, 2 $.—Noche á las 8.45: GIULIETTA E ROMEO. ACQUA E CARBONE.—Platea con entrada, 3 $.

VICTORIA—COMPAÑIA DRAMATICA ESPAÑOLA, en la que figura el primer actor Enrique Borrás.—Director artístico Sr. S. Rusiñol.—Hoy domingo 29, dos funciones.—Tarde á las 2.30: El drama LA LUNA DE LA SIERRA.—Platea con entrada, 2.10 $.—Noche á las 8.30: El drama BUENA GENTE.—Platea con entrada, 3 $.

MAYO—GRAN COMPAÑIA COMICOLIRICA española de zarzuela, dirigida por el primer actor D. José Palmada. — Maestro concertador y director de orquesta, don Emilio Acevedo.—Hoy domingo 29, dos funciones.—Tarde á las 2.30: Función entera: NOCHE DE BODAS, LA CORTE DE FARAON, EL METODO GORRITZ.—Platea con entrada, 1.50 $.—Noche á las 7.45: Por secciones: EL METODO GORRITZ, LA VIEJECITA, EL PUÑAO DE ROSAS, LA CORTE DE FARAON.

ARGENTINO — TEMPORADA DE 1910— Compañía Florencio Parravicini.—Maestro concertador y director de orquesta Francisco Payá.—Dirección artística: Eliseo Sanjuán.—Hoy domingo 29, dos funciones.—Tarde á las 2.30: Matinée de gala: EL FANTASIO EL PIOJO, AURORA DE MAYO, LOS CONSCRIPTOS, SABER VIVIR ES LA CLAVE, EL TIGRE.—Noche á las 8.30: Ultima función de gala: LOS MUDOS, AURORA DE MAYO, CUADRO NUM. 5 (Departamento Central de Policía), LA sereta LA INDIA.—Platea con entrada, 2.60 $.

NACIONAL — CORRIENTES 960—COMPAÑía de zarzuela española, bajo la dirección del primer actor don Enrique Lacasa.—Maestro concertador y director de orquesta D. José Carrilero.—Hoy domingo 29, dos funciones.—Tarde á las 2.30: ENSEÑANZA LIBRE, LA FIESTA DE LA JOTA, LA NIÑA MIMADA.—Noche á las 7.45: EL CABO PRIMERO, LA MAJA Y LA FIESTA DE LA JOTA, LA VIUDA ALEGRE.

—Nota: Mañana lunes 30: Gran función de gala en honor de los marinos españoles.

COMEDIA — GRAN COMPAÑIA COMICO-dramática española, del renombrado actor F. Ortega.—Primera actriz Lola Nestosa.—Hoy domingo 29, dos funciones.—Tarde á las 2.30: EL GENIO ALEGRE.—Platea con entrada, 2 $.—Noche á las 8.30: DON ALVARO O LA FUERZA DEL SINO.—Platea con entrada, 3 $.

APOLO — EMPRESA: S. GIOVANNETTI.—La Gran compañía cómicolírica dramática nacional Podestá-Vittone.—Dirección don José J. Podestá.—Hoy domingo 29, dos funciones.—Tarde á las 2.30: EL PATIO DE DON SIMON, EL CENTENARIO.—Noche á las 8.30: ALMA SAJONA, LOS DISFRAZADOS, EL CENTENARIO.

MODERNO — COMPAÑIA FRANCESA DE Grand Guignol de París, bajo la dirección artística de Mr. André Nerac.—Hoy domingo 29, dos funciones.—Tarde á las 2.30: Segunda función de abono á 12 matinés: L'AMI DES DEUX, LES PERLES, OCTAVE, LA GRIFFE, LA FIOLE.—Platea con entrada, 3 $.—Noche á las 8.30: LE SYSTEME DU DOCTEUR GOUDRON ET DU PROFESSEUR PLUME, LES PERLES, OCTAVE, LA GRIFFE, LA FIOLE.—Platea con entrada, 3,20 $.

VARIEDADES — GRAN COMPAÑIA COmico dramática nacional—Hoy domingo 29 dos funciones.—Tarde á las 2.30: DON GREGORIO EL CAPATAZ, DON PASCUAL.—Noche á las 8.30: ¡QUE CALOR CON TANTO VIENTO, JUAN MOREIRA, El Pericón Nacional.—Platea con entrada, 1.50 $.

TEATRO NACIONAL—SANTA FE Y CALLAO —Empresa: Giovanetti y Ca—Compañía cómicodramática nacional de Guillermo Battaglia.—Hoy domingo 29, dos funciones.—Tarde á las 2.30: ELECTRA.—Noche á las 8.30: El drama TIERRA BAJA. PATRIOTISMO DE ARGENTINOS.

OLIMPO—COMPAÑIA ARGENTINA DE COmedias, dramas y zarzuelas, dirigida por el primer actor José Briera.—Empresa, R. Romani y Ca.—Hoy domingo 29, dos funciones.—Tarde á las 2.30: TIERRA BAJA.—Platea con entrada, 1.20 $.—Noche á las 8.45: EL SEÑOR LOPEZ, EL ARLEQUIN, LOS PEREZ.—Platea con entrada, 1.50 $.

LE MOULIN ROUGE — LAVALLE ENTRE Esmeralda y Suipacha—Gran compañía de variedades, procedente del teatro Le Moulin Rouge de París.—Maestro director, S. M. Manella.—Hoy domingo 29, dos funciones.—Tarde á las 2.30 y noche á las 8.30: Grandes debuts de artistas y gran éxito de toda la compañía.—Platea con entrada, 1.60 $.

CASINO (MAIPU ENTRE CUYO Y CORRIENtes) — Grandes variedades y atracciones.—Hoy domingo 29, dos últimas funciones de gala.—Tarde á las 2.30 y noche á las 8.30: Gran éxito de Los 7 Zaretzki y toda la nueva compañía.—Entrada general, 1.20 $.

SCALA — GRAN COMPAÑIA DE VARIEDAdes y atracciones. — Siempre novedades — Hoy domingo 29: Función de gala tomando parte toda la compañía.—Entrada general, pesos 1.50.—A las 8.30.

AERODROMO OFICIAL DE VILLA LUGAno: Juegos olímpicos del centenario.—Hoy domingo 29 de mayo hasta el 5 de junio. Gran concurso internacional de aviación con 200.000 francos en premios, entre las aviadores Henri Bregi (francés), Florencio Parravicini (argentino), Leopoldo Delphin (belga), Ricardo Ponzelli (italiano), Alfred Valetón (francés), Carlos Goffré (argentino), Comte de la Boisstere (belga), Juan A. Roth (argentino). Salida de trenes desde la estación Buenos Aires (F. C. G. B. A.) y tranvías á vapor de Rivadavia y Lacarra.—Entrada general, 2 $.

ROYAL — ORIENTES 835—GRAN COMpañía de atracciones. Siempre novedades.—Próximamente debut de la nueva compañía é inauguración de la nueva sala. Estreno de la revista TOUS AU ROYAL.

ATENEO—CORRIENTES ESQUINA MAIPU—Moderno espectáculo cinematográfico con vistas altamente morales para familias. — Hoy domingo 29, dos grandes funciones de gala.—Tarde á las 2.45 y noche á las 8.45: Con grandes estrenos y novedades de actualidad. Orquesta de 15 profesores.

TEATRO OLIMPIA — CALLE ALMIRANTE Brown 1137-1141 (Boca)—Bajo la dirección de los primeros actores Severino y Bondesio.—Espectáculos de género libre, comedias, cantos y bailes. Domingos y días feriados, dos funciones. Espectáculos por secciones.

ANSELMI COLISEO CIRCO — MONTES DE Oca esquina Suárez.—Gran compañía ecuestre y de obras nacionales de Robba-Figoli.—Hoy domingo 29, dos funciones.—Tarde á las 2.30: Lucha romana y el drama LOS HERMANOS BARRIENTOS.—Noche á las 8.30: Lucha romana y dos obras nacionales.

POLITEAMA ANSELMI — EMPRESA: Anselmi-Erramouspe. — Director: Miguel Anselmi. — Calle Cabildo 2147-57 (Belgrano). — Hoy domingo 29, dos funciones de gala, con variado programa: LA VISION DEL CENTENARIO.—Noche á las 8.30: Estreno de MOREIRA EN OPERA. LA VISION DEL CENTENARIO.—Platea con entrada, 1.50 $.

CIRCO ANSELMI—CALLE AZARA Y BRANDzen (Barracas al Norte).—Gran compañía nacional, ecuestre, acrobática y de dramas.—Hoy Hoy domingo 29, dos funciones de gala, con variado programa ecuestre y acrobático y dos obras nacionales.

PABELLON PODESTA — RIVADAVIA 6500, Flores.—Gran compañía ecuestre, gimnástica y de dramas nacionales Fontanella Hnos.—Empresa J. J. Podestá.—Director A. Fontanella.—Hoy domingo 29, dos funciones.—Tarde á las 2.30: Matiné gratis al público: LOS DISTRAIDOS. LA CASA DEL DUENDE.—Noche á las 8.30: EL TROVADOR NACIONAL, El Pericón Nacional.

CIRCO EL PORVENIR—CALLES NARVAN Y Bebedero (Villa Urquiza).—En breve debutará en dicho circo una gran compañía de variedades y dramas nacionales, bajo la dirección de Carlos Fresia.

CIRCO INTERNACIONAL — CALLE BOMpland y Charcas.—Empresa Lagues y De Risi.—Gran compañía ecuestre y de dramas.—Hoy domingo 29, dos funciones.—Tarde á las 2.30: Matiné con reparto de bombones y caramelos. Lucha romana. El drama EL CRIMEN MISTERIOSO.—Noche á las 8.30: La troupe de tiradores que dirige el capitán Racedo. Lucha romana. El drama EL ASISTENTE MATEO.—Entrada general, 0.70 $.

CIRCO NACIONAL—RIVERA 641—EMPRESA Figoli y Robba.—Director Alberto Henault.—Próximamente inauguración del nuevo y espacioso Politeama y debut de esta gran compañía.

SALON AMERICANO—SAN JUAN Y ROJAS. Cinematógrafo especial para familias.—Hoy domingo 29, dos funciones.—Tarde á las 2.30: Matiné con reparto de juguetes á los niños.—Noche á las 8.45: Estreno de la vista La recepcion del presidente de la República de Chile y otras novedades.

GRAN BIOGRAFO LAVALLE — LAVALLE esquina Suipacha.—Especial para familias.—Hoy domingo 29, dos grandes funciones con estrenos y novedades de actualidad.

PALACIO NOVEDADES — SKATING RINK, abierto mañana, tarde y noche. Días de moda: martes y viernes por la noche, y miércoles de tarde. Exitos: Los africanos salvajes, Los fenómenos, El fakir, El tragaespadas, El glotón y El manco habilidoso. Novedad del día: El mono Cónsul, el chimpancé más sabio del mundo, y los campeones patinadores miss Davies y Mr. Bennet.

PABELLON DE LAS ROSAS—AVENIDA Alvear y P. Lucena—Grandes festivales en conmemoración del centenario.—En el gran salón: Skating Rink, secciones de patinaje de mañana, tarde y noche, exhibición de patinaje artístico por los campeones mundiales señor y señorita Franks. Espléndido cinematógrafo. Banda orquesta bajo la dirección del maestro Sesso, con el concurso de los dos primeros premios de trombón y pistón del conservatorio de París, señores Gustavo Perret y Jeanes Rocher.—Próximamente grandes festivales de costumbres criollas, doma de potros, payadas, bailes nacionales, etc.

SOCIEDAD DE MUSICA DE CAMARA—Cuartetistas: profesores Maurage, Torterolo, Rodríguez y Marchal. Pianistas: profesores Aguirre, Del Ponte, Thibaud y Williams. Cuota mensual para socios adherentes, 5 $, con opción á dos entradas gratuitas para familia. Entrada general, 5 $. Dos conciertos anuales en el salón La Argentina. El cuarto tendrá lugar el lunes 30 de mayo, á las 9 p. m. Programa: Sexto quinteto en sol menor para 2 violines, 2 violas y violoncello, de Mozart; segundo concierto en mi menor, para violín con acompañamiento de instrumentos de cuerda, de Bach; y cuarteto en sol menor, de Grieg. Se reciben adhesiones en Bartolomé Mitre 888.

CENTENARIO SALON, CUYO 1157.—CINEmatógrafo especial para familias.—Función todas las noches. Siempre novedades y estrenos de vista de actualidad.—Platea con entrada, 0.60 $.—A las 8.30.

SALON NACIONAL — CINEMATOGRAFO — Corrientes 838.

GRAN SALON 25 DE MAYO — SAN JUAN núm. 1900 esquina Pozos.—Cinematógrafo especial para familias.

BIOGRAFO EXCELSIOR — CALLE MAIPU número 351.

SALON COLON — AVENIDA DE MAYO y Lorea—Cinematógrafo especial para familias

CINEMATOGRAFO GENERAL MITRE—Calle Boedo y Humberto I.—Especial para familias.—Función todas las noches.

CINEMATOGRAFO RIVADAVIA — RIVADAvia 2650—Todas las noches función con variado programa.

GRAN SALON COLISEO — SAN JUAN 2007 esquina Saramdí.—Biógrafo y novedades.—Salón especial para familias.

GRAN SALON BIOGRAFO IMPERIAL — Cangallo y Esmeralda.—Salón especial para familias.

SALON DEL SUR — POZOS 1300 ESQUINA Cochabamba. Todos los días grandes estrenos.—Platea con entrada, 0.30 $.

SALON TEATRO LIBERTAD — GENERAL Iriarte 755.—Cinematógrafo especial para familias.

COMPRA VENTA E HIPOTECAS

MARIO LIVINGSTON

556 Bartolomé Mitre. U. T. 2465 (Avenida)

LA NOTA DEL DIA

TRANSACCIONES PARTICULARES

COMPRO EN EL TANDIL—

UNA LEGUA DE BUEN CAMPO, AUNQUE diste de estación, se pagará al contado.

Mario Livingston

556 Bartolomé Mitre. U. T. 2465 (Avenida)

CUYO, CANGALLO, B. MITRE—

CORRIENTES, CUYO, CANGALLO, BARTOlomé Mitre y Rivadavia de Callao á Pueyrredón, compro terreno de 17 á 20 por 70 ó 75 varas de fondo. Al contado.

Mario Livingston

556 Bartolomé Mitre. U. T. 2465 (Avenida)

SOBRE CALLAO—

SOBRE LA AVENIDA CALLAO O A MEDIA cuadra de distancia para ambos lados, compro terrenos chicos.

Mario Livingston

556 Bartolomé Mitre. U. T. 2465 (Avenida)

DOY EN HIPOTECA DEL 7 AL 8 o|o—

CUALQUIER SUMA DE DINERO SUPERIOR á 50.000 $. Tanto á oro como á papel, con plazo de uno á nueve años para el pago, pudiendo levantarse la deuda con amortizaciones parciales ó totalmente. Consigo renovaciones de hipotecas á vencerse.

Mario Livingston

556 Bartolomé Mitre. U. T. 2465 (Avenida)

CEDULAS NACIONALES—

TRAMITO PRESTAMOS ANTE EL BANCO Hipotecario Nacional, ó cualquiera de sus agencias. Todos los gastos que origine la tramitación del préstamo, hasta liquidarlo, son de mi cuenta.

SUCURSAL BAHIA BLANCA

A CARGO DEL SEÑOR ENRIQUE RAYCES

(Avenida Colón 261, Bahía Blanca)

Mario Livingston — Bartolomé Mitre 556

EDUARDO LIVINGSTON

Florida 444. U. T. 2121 (Avenida)

PROPIEDADES EN LA CAPITAL—

TENGO EN VENTA PARTICULAR CASAS de todo valor para familia y para renta, desde la suma de 10.000 $ en adelante.

Eduardo Livingston

Florida 444. U. T. 2121 (Avenida)

TERRENOS PARA ESPECULACION—

OFREZCO UN TERRENO DENTRO DEL MUnicipio, bien situado, paraje alto, con porvenir ya asegurado, compuesto de 90.000 metros, á 2.80 $ la vara cuadrada. Tengo también otras grandes fracciones en muy buenas condiciones.

Eduardo Livingston

Florida 444. U. T. 2121 (Avenida)

CAMPOS EN VENTA—

TENGO PARA VENDER Y PUEDO CONSEguir en venta particular, campos y chacras en cualquier punto de la república.

Eduardo Livingston

Florida 444. U. T. 2121 (Avenida)

HIPOTECAS—

TENGO PARA COLOCAR CUALQUIER SUMA superior á 20.000 $, sobre casas ó campos, á intereses que varían según la importancia de la cantidad tomada ó la responsabilidad del propietario. Plazo hasta 9 años, pudiendo hacerse amortizaciones voluntarias.

Eduardo Livingston

Florida 444. U. T. 2121 (Avenida)

BANCO HIPOTECARIO NACIONAL—

ME OCUPO PREFERENTEMENTE DE PRESTamos ante este Banco, adelanto todos los gastos para la tramitación, tasaciones, escrituraciones, etc. Consigo aumentos sobre préstamos anteriormente acordados y cancelo con fondos propios las primeras hipotecas que reconozcan cualquiera que sea su importancia, en la capital y cualquier punto de la república. El solicitante solo tiene que firmar la solicitud, lo demás corre por mi cuenta.

HORACIO C. BUSTAMANTE

Corredor de Bolsa

Calle Bartolomé Mitre 459

U. T. 8610 (Avenida) C. T. 3124 (Central)

Sección hipotecas y propiedades á cargo del señor Dionisio Corvillo

COMPRO CASA DE RENTA.

EN HIPOTECA CUALQUIER CANTIDAD QUE se desee obtener, tengo disponible en las mejores condiciones de plaza, á oro y á papel.

ALBERTO BUSTAMANTE

COMISIONES

Escritorios: Cangallo 417

OFREZCO EN HIPOTECA CUALQUIER SUma de dinero á bajo interés y largos plazos. Operaciones rápidas.

Corvera y Peralta Martínez

318 San Martín 326

EN VENTA—

CASAS DE FAMILIA, CASAS DE RENTA, terrenos para edificar, terrenos para especular fraccionando. Campos para agricultura, campos para ganadería, campos de renta. Ofrecemos negocios de esta índole. Facilitamos la colocación de capitales en negocios ventajosos. Ocurran los interesados á Corvera y Peralta Martínez, San Martín 326.

PRESTAMOS HIPOTECARIOS Á ORO Y PApel, sobre casas en la capital y campos en las provincias de Buenos Aires, Santa Fe, Córdoba y Entre Ríos, territorios de la Pampa, Neuquen y Río Negro. A largos plazos y al más bajo interés. Operaciones rápidas. Tramitamos préstamos del Banco Hipotecario Nacional y cualquiera de sus sucursales. Ocurra el interesado á Corvera y Peralta Martínez, 318 San Martín 326. p.

ADOLFO BULLRICH y Ca.

San Martín 254 y Florida 269 y 273

SECCION VENTAS PARTICULARES E HIPOTECAS—

HABIENDO ESTABLECIDO EN NUESTRA casa una sección de ventas particulares á hipotecas, comunicamos al público que dedicamos preferente atención á esta clase de negocios.

Tenemos pedidos y ofrecimientos de propiedades urbanas y rurales y dinero para colocar en hipotecas á largos plazos. ap7

Gabriel Scannapieco

Reconquista 144 U. T. 3075 (Avenida)

PIDAN DINERO EN HIPOTECA LOS SEÑOres interesados directamente á esta casa, en la seguridad de que no perderán su tiempo, pues lo dispondrá cualquier cantidad de dinero á interés sumamente módico. Operaciones rápidas y reservadas. Horas de oficina, de 10 á 12 m. ó de 4 á 5.30 p. m.

PROPIEDADES QUE DEN BUENA RENTA tengo orden de comprar en el radio sur de la ciudad desde Entre Ríos á Paseo Colón y desde Independencia á Brasil. Ruego á los señores interesados me ofrezcan directamente las propiedades, consignándolas en el día.

CEDULAS HIPOTECARIAS, TRAMITO ANTE el Banco Hipotecario Nacional en esta capital ó en la provincia de Buenos Aires. Adelanto á los señores interesados todos los gastos que se originen para la tramitación. Horas de oficina de 10 á 12 ó de 4 á 5.30 p. m. p. m10

Giménez Zapiola, Panelo y Ca.

FLORIDA 269 U. T. 1361 (Avenida)

Remates, hipotecas, descuentos, compra-venta de propiedades y campos, mensuras, tasaciones

HIPOTECAS—

TENEMOS CUALQUIER SUMA, EN ORO O papel, para colocar á plazos cortos ó largos y con interés módico. Operaciones rápidas.

BANCO HIPOTECARIO NACIONAL—

LOS PRESTAMOS DEL BANCO HIPOTECArio Nacional, pedrán obtenerlos los interesados por nuestro intermedio, en las condiciones usuales de ese establecimiento, corriendo por nuestra cuenta todas las tramitaciones correspondientes, hasta la liquidación completa de la operación.

A. H. THEULE

Florida 230 U. T. 60 (Avenida)

PRESTAMOS HIPOTECARIOS—

A ORO Y PAPEL, CUALQUIER CANTIDAD sobre casas, terrenos y campos á interés bajo. Trato directamente con los interesados é informo en el día.

VENTA DE INMUEBLES—

CASAS DE FAMILIA Y DE RENTA, DE TOdo precio y en cualquier barrio, hay siempre disponibles, en condiciones ventajosas.

TERRENOS GRANDES Y CHICOS, DENTRO y fuera de la capital, para edificar ó subdividir, pueden solicitarlos directamente los interesados en mi oficina. p.

CAMPOS EN VENTA—

EN SANTIAGO DEL ESTERO, 30.000 HECtáreas de quebrachales, en uno ó varios lotes.

EN RIO NEGRO, 20.000 HECTAREAS EN la sección XXI, al norte de Chinchinales.

EN ENTRE RIOS, DEPARTAMENTO PAraná, dos fracciones de 1500 y 1400 hectáreas.

EN LA PAMPA, SECCION II, 5000 HECTAreas, al norte de Toay.

EN SANTA FE, DEPARTAMENTO RECONquista, 5000 hectáreas con estación en el campo, alambrado, población, etc.

EN SANTIAGO DEL ESTERO, 8000 HECtáreas para ganadería.

VARIOS OTROS EN BUENOS AIRES, SANta Fe y Pampa.

EN ARRENDAMIENTO—

EN ROJAS, 1500 HECTAREAS, A 20 CUAdras de una estación.

EN LA PAMPA, SECCION VIII, 15.000 HECtáreas, alambrado y 3 potreros. a227

Andrés Macaya é Isidro J. Molinero

Bartolomé Mitre 544 U. T. 1364 (Avenida)

DINERO EN HIPOTECA TENEMOS PARA colocar cualquier suma superior á 20.000 pesos sobre casas en esta capital ó campos en la provincia, á interés más bajo de plaza y que varían según la importancia de la cantidad tomada. Contestaciones rápidas y reservadas.

a28 3

ENRIQUE CALDWELL

REMATES, COMISIONES E HIPOTECAS

San Martín 76—U. T. 1815 (Avenida) a822

Arturo Barros y Ca.

50 San Martín. U. T. 828 (Avenida)

Casa de remates

CASAS Y CAMPOS VENDEMOS. CASAS Y campos compramos.

Dinero damos en hipoteca. Descuento en todos los Bancos. a10 27

La Propiedad

347 San Martín 347

CAMPOS EN CHUBUT—

SE VENDEN DOS, 4 O 6 LEGUAS, LINdando con la colonia Boer, á $ la hectárea, pagadero mitad al contado y el saldo en ocho cuotas semestrales, sin interés. a p8

Greef y Apecech

U. T. 2336 (Avenida) C. T. 4003 (Central)

SAN MARTIN 427

HIPOTECAS: TENEMOS DISPONIBLES SUmas de dinero á oro y papel, para prestamos hipotecarios, sobre campos ó casas en la capital. Tramitamos pedidos para el Banco Hipotecario Nacional.

Díaz y Souza

Socios: Juan A. Díaz y Juan Santos Souza

Casa central: 25 de Mayo 159. U. T. 1130 (Av.)

Sucursal en Junín (B. A.). U. T. 48

OFRECEMOS EN VENTA LOS SIGUIENTES bienes raíces:

CAMPO EN SALTA,

SEÑORA FRANCESA, SOLA, SE OFRECE para casa de persona sola, prefiere la campaña, cocina muy bien, es de edad; Defensa número 855. c229

SEÑORA VIUDA, ITALIANA, SE OFRECE para servicio de personas solas, tiene buenos informes, es joven y dispuesta para el manejo de una casa; dirigirse por carta á B. C., pasaje restante. c129

SEÑORA SOLA, FORMAL, SE OFRECE PARA ir al gobierno de casa de matrimonio solo ó corta familia, habla francés y entiende poco; buenas referencias de familias conocidas; calle Garay 1427. c327

VALET DE CHAMBRE, CON EXCELENTES recomendaciones, se ofrece por haberse muerto su patrón; Joaquín Sabadell, calle Guido núm. 376. c228

VALET DE CHAMBRE, ESPAÑOL PARA señor solo, se ofrece, sabe su obligación, con buenos informes; dirigirse por carta á F. L., en las oficinas de este diario. c327

OFICIOS VARIOS PEDIDOS

ALERTA, AZUCAREROS! SE NECESITA uno competente para Tucumán; mecánicos electricistas, ajustadores, constructores, vivicultores y peones para el maíz á 4 $ por día; La Universal, 25 de Mayo 638. d228

COSTURERA, SE NECESITA POR DIA; MONtes de Oca 551. d228

CHAUFFEUR PARA AUTOMOVIL ELECTRIco, se necesita; se exigen buenas recomendaciones; Arenales 1594. d328

EMPLEADOS Y DEPENDIENTES DE TODOS los ramos de comercio, competentes y recomendados para ciudad y campaña, necesita La Internacional, San Martín 428. Informes sin gratuitos. d129

LA UNIVERSAL, 25 DE MAYO 638, NECESIta maestro azucarero, capataces para estancias, cocineras de llaves, mucamas, institutrices, profesoras, señoritas para la exposición, cocineras y otras más. d129

INSTITUTRIZ SE NECESITA CON URGENcia para provincia, francesa, alemana ó inglesa; ocurrir Belgrano 3533. e429

JOVEN DE 15 A 16 AÑOS SE NECESITA para casa importadora; dirigirse á casilla de correo 1038. d228

OFICIOS VARIOS OFRECIDOS

CAJERA DIPLOMADA, SEÑORITA CON ALtas referencias y sabiendo inglés y castellano perfectamente y algo de teneduría de libros, desea entrar en una buena casa de comercio; por carta á Señorita F. L., calle Malabia número 1491. e228

CORREDOR DE HOTEL, CON LIBRETA, O portero, también para club, sanatorio ó establecimiento comercial, se ofrece hombre educado, hablando alemán, inglés ó italiano, buenas referencias; por carta ó personalmente á F. T., calle Medrano 528. e129

EMPLEADOS DE ESCRITORIO, TENEDORES de libros, auxiliares y dependientes de comercio, hay disponibles; San Martín 428, La Internacional. No cobramos comisión. e129

ESTANCIEROS: TENEDOR DE LIBROS, práctico para establecimiento de campo, con referencias á satisfacción, se ofrece; por carta á E. B., Cerrito 56. e10 22

GOBERNANTA DE NIÑOS, SE OFRECE, habla francés, para casa distinguida; dirigirse á C. M., Santa Fe 480. e328

JARDINERO SOLTERO, HOMBRE FORMAL, se ofrece con buenas recomendaciones; calle Rivadavia 5690. e328

JARDINERO DE PROFESION, COMPETENTE, con buenas recomendaciones, se ofrece para estancia ó quinta; á N. G., Talcahuano número 318. e229

JOVEN 26 AÑOS, CON CONOCIMIENTOS EN ganadería, agricultura y contabilidad, referencias á satisfacción, se ofrece; por carta á A. M., Santa Fe 5380. e425

JOVEN EXTRANJERO, HABLANDO ALEmán, inglés y francés, con excelentes certificados, se ofrece de tenedor de libros, intérprete ó administrador, ciudad ó campaña; W. F. F., casilla 863. e527

LINOTIPISTA, JOVEN, ESPAÑOL, RECIEN llegado, se ofrece para mecánico manipulador de la máquina Linotype Mergenthaler, para capital ó provincias; ocurrir Galle 24 ó carta á A. B. M. e229

MEDIO OFICIAL HERRERO, SE OFRECE, recién llegado, sin pretensiones; Viamonte 1880. e229

MODISTA PARA CASA DE FAMILIA, POR una pieza da una semana de costura, se ofrece con recomendaciones; Andes 1659, departamento 9. e229

MAYORDOMO EXTRANJERO, PERSONA enérgica y de absoluta confianza, con larga práctica en la organización y administración de conocidos establecimientos del país, muy competente en ganadería y agricultura en general, invernada, alfalfares, cremería, cría de cerdos, etc., se ofrece para establecimiento importante de Buenos Aires, Córdoba ó Santa Fe; dirigirse por carta á Extranjero, en las oficinas de este diario. e20 10

OPERADOR CINEMATOGRAFICO, COMPEtente, se ofrece para ciudad ó campaña; escribir á Operador, sucursal 46. 327

PANISTA ITALIANO, SE NECESITA; FLOrida 692. e328

PEINADORA Y ONDULADORA MARCEL, TOma abonadas; Vicente López 61, departamento núm. 4. e10 22

PLANCHADORA PARA CASA DE FAMILIA, se ofrece con recomendaciones; calle Tucumán 1960. e129

PARTICULAR, SE OFRECE DE PESQUISA secreto para cualquier clase de asuntos; dirigirse al Sr. H. Ruiz, poste restante, correo central. e328

PERSONA FORMAL, SE OFRECE PARA desempeñar cargo de cobrador, empleado de negocio, sea de joyerías ó casa de préstamos, puede dar muy buenas garantías comerciales ó efectivo; Garay 1427. e327

PERSONA INGLESA, INGENIERO MECANIco, competente, actualmente ocupado como jefe de talleres, se ofrece para un puesto análogo; dirigirse por carta á T. S., calle San Fernando 338, San Martín, F. C. C. A. e30 7

SEÑORITA ESPAÑOLA, SE BUSCA PARA TOmar lecciones de ese idioma; Academia de pintura, Ayacucho 1184. e229

SEÑORITA INGLESA, SE OFRECE POR DIA para acompañar niñas ó cualquier trabajo sencillo y coser; dirigirse á M. V., calle Vidal núm. 1549, Belgrano. e229

SEÑORITA RECIEN LLEGADA, HABLANDO alemán y francés, se ofrece como gobernanta; dirigirse por carta á E. S., en las oficinas de este diario. e328

SEÑOR SE OFRECE PARA OCUPAR UN puesto de suma confianza, con plenas garantías por el puesto que ocupa, tiene pretensiones de buen sueldo; dirigirse á la calle Méjico número 1465. e328

SEÑORITA INGLESA, BIEN RECOMENDAda, se ofrece como niñera, gobernanta para acompañar familia á Europa; ofertas á Srta. María, Once de Septiembre núm. 2254 (Belgrano). c525

TENEDOR DE LIBROS COMPETENTE, SE ofrece para la ciudad ó campaña, con buenas referencias y sin pretensiones, competente para regentear cualquier negocio; dirigirse por carta á Tenedor, poste restante, capital. e529

TAPICERO SE OFRECE CON RECOMENdaciones, para casa de familia, para colocación, desconocación y arreglo de cortinas y muebles, precios reducidos; calle Godoy Cruz número 743. e10 22

CONSTRUCTORES

CONSTRUCCIONES, REFACCIONES DE CAsas y obras de pintura en general, á precios módicos; C. Valle, Victoria 1393 ó Almagro número 156. f429

LUSTRADORES Y LIMPIADORES

ALFOMBRAS, COLOCAMOS A PRECIO MOdico. Limpieza de casas, encerajo y lustrale de pisos. Barato. «La Nacional», Charcas 1265. Unión Telefónica 2085 (Juncal). g30 8

APROVECHEN: SE EMPAPELAN PIEZAS por 5, 10, 12, 14 y 16 $, se hacen trabajos de pintura y blanqueos, á precios módicos; San José 249, Pedro Sacchi. g228

A 5 CENTAVOS EL METRO, A 10, 20, 35 Y 50 centavos el metro, se pintan, barnizan, enceran y lustran pisos, cualquier color; pida usted muestras, se las llevaremos gratis; empresa limpiadora y lustradora de pisos La Nacional, Charcas 1265, U. T. 2085 (Juncal). 30 27

A 15 CENTAVOS EL METRO, A 10, 20 EL metro se encera y lustran pisos, cualquier color; pida usted muestras, se las llevaremos gratis, limpiadora y lustradora de pisos La Nacional, Unión Telefónica 914 (Avenida). Dirección y administración de la compañía La Nacional, Méjico 424. g328

LIMPIADORA ELECTRICA DE ALFOMBRAS, guardadora de muebles, fábrica de toldos, lonas, banderas, adornos y trabajos de tapicería; S. Carlevari y Ca., Perú 354, U. T. 427 (Avenida). Cooperativa 3859 (Central). p.

LA PLATA, GRAN EMPRESA DE ENCERAdos y lustraje de pisos y limpieza en general, de Antonio Gálvez, Méjico 720. g229

LA FRANCO-AMERICANA, DE EMILE BOIT. Gran casa de encerado y lustra? pisos y parquets. Limpieza de casas nuevas y de familia; Paraguay 629, U. T. 3132 (Avenida). 15 21

LUSTRO Y COMPONGO TODA CLASE DE muebles á domicilio, especialidad en pianos y muebles ingleses, recomendaciones distinguidas; no confundir mi aviso, Juan Raggia, calle Humberto I 1228. v jun. 12

LA VELOCE SICILIANA, CASA ESPECIAL para encerar y lustrar pisos y de limpieza de casas nuevas, trabajo rápido y esmerado, á precios módicos; Salvador Scifo, calle Junín número 1173. g15 14

LA NACIONAL, CASA DE LIMPIEZA, SE trasladó á la calle Méjico 424, U. Telef. 914 (Avenida). Aviso al público desde el 26 de mayo de 1910: La Nacional, dirección general, Méjico núm. 424, casi esquina Defensa, es la única casa de confianza. g528

LA UNION, EMPRESA DE LIMPIEZA, ENcerado de pisos, muebles, etc., composturas, habiendo efectuado los trabajos más importantes, ofrece de confianza, competentes, precios módicos; Mauricio Caseneuve, calle Viamonte número 449. g20 17

PINTURAS, BLANQUEOS, EMPAPELADOS, decoraciones y refacciones de albañilería en general, precios sin competencia, ciudad y campaña, presupuestos gratis; Teófilo Melner, Carranza 2257. f.

PINTURA, EMPAPELADOS Y TODO TRABAjo, perteneciente al ramo, á precios módicos, taller de pinteres de P. Hernández, calle Miró núm. 275, Unión Telefónica 143 (Flores). Dispóne de taller en el centro y van á cualquier punto de la campaña. f15 25

LIBROS Y MUSICA

A MEJOR PRECIO COMPRO TODA CLASE de libros y revistas americanas y extranjeras; P. García, Piedras 488, librería. b229

A TODO HABITANTE DE LA REPUBLICA le interesa leer el folleto «Tesoros para la Salud». Solicítese á su editor que lo remite gratis y franco de porte; Corrientes 501, Buenos Aires. p.

A PRECIO INMEJORABLE Y SIEMPRE AL contado, compro de los cinco primeros tomos de la «Historia Argentina», por V. F. López, colecciones; tomos sueltos de las obras de Sarmiento y en general libros americanos; librería Emilio Perrot, Santa Fe 1755, abierta de 8 de la mañana á 10 de la noche. h15 27

ANGELUS — UN REPERTORIO DE 10.000 rollos de música para pianista y pianos de esta acreditada marca, se consigue en la Casa Moderna, de Fco. Vilar Furze. Agencia general de los citados aparatos, calle Florida núm. 461. p.

ACABA DE APARECER LA OBRA COMpletas poéticas de la Epopeya Argentina, 1 volúmen impreso en gran formato, á la rústica, 10 $; encuadernación tela dorada, 15 $, franqueo provincias, 0.50 $. Librería é imprenta de Mayo, sucesor de Félix Lajouane y Ca., Perú 143. h328

A BUEN PRECIO COMPRO Y CAMBIO obras y libros americanos y los tomos 3o. y 4o. Historia Argentina, por López, tomos primeros historia de Belgrano, por Mitre, edición de 1887; tomos cuentos historia del descubrimiento del Río de la Plata, por Lozano y Lamas; Memorias del coronel Centurión, tomos 1o. y 2o., y otros libros y tomos de obras; oficina de compra y canje de libros, Rivadavia 631, de 12 á 2 de la tarde; Blázquez, último escritorio derecha. h527

A BUEN PRECIO VENDO: EL LIBERTAdor Simón Bolívar, por J. M. Samper, un tomo; La entrevista de Guayaquil, por G. Espinosa, 1 tomo; La revolución del 30, por J. Carranza, un tomo; Arengas de Mitre (edición de biblioteca), un grueso volúmen; Recuerdos de la provincia de Cuyo, por F. Hudson, 2 tomos; Historia de Belgrano, por Mitre, 4 tomos; Memorias de J. M. Paz, 3 tomos; Ensayo histórico, por Funes, 3 tomos; Asambleas legislativas, por Frías, 3 tomos; Historia Argentina, por V. F. López, 10 tomos; Escritos póstumos de Alberdi, 15 tomos; Oratoria argentina, 5 tomos; en la librería Emilio Perrot, especialista en libros americanos, Santa Fe número 1785. h325

CENTRO DE PUBLICACIONES TEOSOFIcas, Suipacha 1160. Tenemos á la venta toda clase de obras sobre teosofía, hipnotismo, ocultismo, etc. Pida enseguida nuestro catálogo que remitimos gratis á cualquier punto. h15 24

CATALOGO GENERAL DE OBRAS EUROpeas de 1910, se remite á cualquier punto. Inmenso surtido de obras argentinas y americanas. Se organizan bibliotecas; Mendesky é hijo, Florida 369. p.

CATECISMO DE LA DOCTRINA CIVICA, POR E. de Vedia. Texto oficial para la escuela primaria adaptado por concurso y por resolución gubernativa. Acaba de aparecer. En venta en la Biblioteca de «La Nación» y en las librerías. Precio 0.60 $. p.

COMPENDIO DE HISTORIA ARGENTINA— Resumen de las «Lecciones de Historia Argentina» de José Manuel Estrada, publicado para el primer año de los colegios nacionales, escuelas normales, por el doctor Alberto Estrada, profesor de la materia en el Colegio Nacional Central, segunda edición corregida y aumentada en 1910, acaba de aparecer. Precio 3 $. Librería del Colegio, Alsina y Bolívar. h129

DERECHO Y LEGISLACION PROCESAL, materia civil y comercial, por el doctor Salvador de la Colina. Acaba de aparecer el tomo segundo. Precio de los dos tomos á la rústica 16 pesos, encuadernados 20 $; Librería Nacional, de J. Lajouane y Ca., Bolívar 270. h724

EMPLEADOS: PARA ESTUDIAR ARITMEtica comercial y bancaria, compren el Nuevo Tratado del contador público Willson Rae. En venta: Cabaut y Ca., Alsina 500; Peuser, Vázquez Mildán, etc. h129

EL TESTAMENTO ES DOCUMENTO QUE absolutamente todos sin excepción deben tener hecho. Muchos le omiten por ignorar que puede otorgarse sin ayuda ni concurso de nadie; basta saber leer y escribir. Con las «Formularios de testamentos ológrafos», por Montes de Oca, es suficiente para ello, pues en el se encuentran todas las explicaciones necesarias. Precio 8 $. Pídase folletos gratis á Cabaut y Ca., editores, Alsina y Bolívar. h129

HISTORIA CONSTITUCIONAL DE LA REPUblica Argentina, 1810-1910. Un siglo de instituciones. Acaba de aparecer esta monumental obra del doctor Luis M. Varela, cuatro gruesos volúmenes á la rústica 40 $, encuadernados 60 pesos; Librería Nacional, de J. Lajouane y Ca., calle Bolívar 270. h724

HOMENAJE AL CENTENARIO — SINTESIS filosófico de la Revolución de Mayo. Sus causas, carácteres y consecuencias, por el doctor Juan C. Jara. Acaba de aparecer esta importante obra, un volumen encuadernado 10 $, á la rústica 8 $, franqueo provincias 0.40 $. Librería é imprenta de Mayo, sucesor de Félix Lajouane y Ca., Perú 143. h323

LIBRERIA DEL COLEGIO, ALSINA Y BOlívar, "Lecciones sobre historia de la República Argentina", por Estrada. Es la mejor obra de su índole, y debe ser adquirida por cuantos se interesan por conocer nuestra historia, 2 tomos, media pasta, 14 $. h129

LIBRERIA HISPANO-AMERICANA, RIVADAvia 581, de Martín García.—Jara: Revolución de Mayo, 10 $; Varela: Historia Constitucional de la R., 4 tomos, 16 $; Rodelli: Literatura española, 5 $; Peña: El escudo de armas de Buenos Aires, 1.50 $; Carranza: Patricias argentinas, 2 $; La Sarmiento: Viaje mundial, 2 $; Pellegrini: Escritos y discursos, 5 $; Doce comedias patrióticas, 2 $. Ocaña: Diccionario Hispano-Americano, 27 tomos, 220 $; Thiers: Consulado é Imperio, 15 tomos, 80 $; Barcia: Diccionario etimológico, 80 $; Isla desconocida, 2 $. h129

MARCHAS Y COMBATES, TACTICA APLIcada según los reglamentos argentinos vigentes en 1910. Obra escrita por el comandante Maligne para el uso de los oficiales de línea y guardia nacional. Precio 3 $. En venta en la Biblioteca de «La Nación» y en las librerías. p. e20

NUEVOS HORIZONTES EN LA MEDICINA, por A. Montesano, 7 $. Obras del sistema natural. Obras de teosofía y ocultismo. Magnetismo é hipnotismo; Nicolás B. Kier, Suipacha núm. 1160. Pídase catálogo. h30 22

NATURALISTAS: ACABA DE APARECER: la obra Los Nuevos Horizontes de la Medicina, ensayo de medicina natural, por A. Montesano. Precio 7 $. Se vende en casa del autor, Bacacay 1749, Flores y en las principales librerías. h15 22

OBRAS DE ESTRADA: «COMUNEROS DEL Paraguay», «Lecciones de Historia Argentina», 2 volúmenes; «Política liberal bajo la tiranía de Rozas», «Derecho constitucional», 3 volúmenes; «Miscelánea», 3 volúmenes; «Discursos», 1 volúmen. Precio de cada uno, 5 $. Se venden separadamente. Librería del Colegio, Alsina y Bolívar. h129

OBRAS DE ROBERTO J. PAYRO—«LA AUStralia Argentina», dos tomos, 3 $; «El falso inca», 1 $; «El casamiento de Laucha», 0.50 $; «El triunfo de los otros» (comedia en tres actos), 0.50 $; «Pago Chico», 1.50 $; «Violines y Toneles», 1.50 $; «En las tierras de Inti», 1.50 $; «Crónicas», 1.50 $. En venta en la Biblioteca de «La Nación» y en las librerías. p.

PROCEDIMIENTO PENAL ARGENTINO, COdigo de procedimientos criminales para la justicia federal y los tribunales de la capital y territorios, comentado por la doctrina y jurisprudencia y completado con el texto de los códigos de todas las provincias, por Carlos Maligne y S. A. Sasso. Acaba de aparecer el tomo I; precio á la rústica 8 $, encuadernado 10 pesos; Librería Nacional, de J. Lajouane y Ca., Bolívar 270. h724

SEAN ETERNOS LOS LAURELES". HERmoso cuadro alegórico que constituye uno de los más gratos recuerdos del centenario, representando el glorioso Paso de los Andes, por el general San Martín. Lo más adecuado para regalar ó conservar. Tamaño 40 por 50. Precio 3 $; Cabaut y Ca., editores, Alsina y Bolívar. h129

PIEZAS PARA ALQUILAR y PENSIONES

ALQUILASE UNA PIEZA AMUEBLADA; TUcumán 2450. j328

ALQUILASE ESPLENDIDA SALA PARA SEñores solos ó matrimonio; Cuyo 823. j327

ALQUILANSE PIEZAS Y DEPARTAMENTOS á la calle; Obligado 2080, Belgrano. j129

ALQUILASE EN CONFORTABLE CASA, PIEzas amuebladas, con ó sin pensión; Belgrano 1350. j329

ALQUILO SALA AMUEBLADA, CON PENsión, casa decente; calle Uruguay número 1204. j229

ALQUILASE UNA PIEZA A LA CALLE, SIN muebles y sin pensión, á hombre solo; Santiago del Estero 1408. j229

ALQUILASE LINDA SALA AMUEBLADA, con balcón y gran comedor; Supicha número 45. j229

ALQUILASE LINDA PIEZA, CON Ó SIN pensión, á uno ó dos caballeros, casa de familia; Charcas 791. j229

ALQUILANSE UNA O DOS PIEZAS AMUEbladas á persona seria; calle Victoria número 642. j129

ALQUILASE PIEZA AMUEBLADA, CON PENsión de primera, para caballeros; Alsina núm. 1437. j329

ALQUILANSE EN CASA DE FAMILIA DIStinguida, salas amuebladas con pensión; Venezuela 567 1er. piso, derecha). j328

ALQUILASE EN FLORES, NEUQUEN 2064, una casa moderna. Tranvías en todas direcciones. El 99 á una cuadra. Llaves al lado. Tratar Cuyo 829, 2o. timbre. k229

ALQUILASE UNA PRECIOSA CASA NUEva, decorada y con todas las comodidades modernas, Tucumán 1139, casi esquina á Paraguay, Fe. Precio 350 $. Ocurrir al lado, número 1115. k829

ALQUILASE EN SAN MARTIN, A CUATRO cuadras de la estación, calle 25 de Mayo núm. 122, un chalet recién construído, enfrente amplio, con diez piezas y todas las comodidades modernas. Tiene agua corriente, lavadero, galpón, etc. Tratar con los señores Mackinlay y Ca., San Martín 92, capital. k528

CASAS DE FAMILIA, CON 6 Y 7 HABITAciones, se alquilan; B. de Irigoyen 1548 ó 1562. k527

CASA SE ALQUILA EN FLORES, SEIS PIEzas, calle Bella Vista 235, gran fondo, gas, agua corriente. k824

CASAS PARA NEGOCIO, CON SOTANO, SE alquilan; Bernardo de Irigoyen números 1559 y 1561. k527

CASA SE ALQUILA; CALLE SOLER 1630, entre Thames y Serrano. Tratar Corrientes núm. 1152. Llaves en el almacén de la calle Serrano 2001. k327

CASA NUEVA SE ALQUILA EN FLORES, calle Bogotá 1864, con cinco piezas grandes cuarto de baño, gas, agua caliente y demás comodidades, gran fondo; á tres cuadras al norte de Rivadavia; verla de 8 á 10 de la mañana y de 2 á 5 de la tarde y para tratar, Yapeyú núm. 264. k825

DEPARTAMENTOS ESPLENDIDOS, DE 3 Y 4 habitaciones, se alquilan; B. de Irigoyen núm. 1556. k527

HORNEROS, SE ALQUILA BUEN TERRENo para hacer ladrillos; ocurrir chacra El Refugio, en Quilmes; tratar Lorea 1453. k228

LOCALES, DEPOSITOS PARA NEGOCIOS, automóviles, imprentas, gran salón en altos, alquílanse; Belgrano 977. k10 27

MUY CENTRAL, SE ALQUILAN DEPARTAmentos á la calle, ricamente amueblados y cuartos interiores; Maipú 362. k15 14

MORON CERCA DE LA ESTACION, ALquílase linda casa-quinta; tratar Humberto 1. 928, k229

PEQUEÑO CHALET O CASA-HABITACION de 5 piezas, 1 para servicio y demás dependencias, en Belgrano á Colegiales, que no diste más de 5 cuadras de la estación del ferrocarril se desea alquilar; R. Schäfer, aguatero, casa de Roque Pérez 2786, Coghlan.

SE ALQUILA CASA SAENZ PEÑA 1009, SIEte piezas, alquiler 260 $. k129

SE ALQUILA UNA CASA DE ALTOS; CAlle Independencia 2951. k328

SE ALQUILA UNA CASA CON TODO CONfort, Aráoz 2937; tratar Aráoz 2673. k327

SE ALQUILA HERMOSA CASA EN SITUAción muy central, Carlos Pellegrini 427, indicada para club social ó hotel de lujo, con salón y comedor, etc., amuebladas. Puede visitarse. k223

CASAS Y PIEZAS PEDIDAS

DESEA TOMAR EXCELENTE PENSION DE primera clase, un señor distinguido; ofertas por carta solamente á P. Fernández, calle Esmeralda 471. 1229

DOS JOVENES ALEMANES, COMERCIANtes, desean en casa de familia argentina, pieza amueblada con ó sin media pensión, donde tengan ocasión de practicar el castellano. Ofertas con precios á R. 100, á las oficinas de este diario. 1129

ESCRITORIO SE NECESITA, BUENO, DE dos piezas en el centro comercial, casa baja ó ascensor; dirigirse por carta á G. G. 7777, poste restante. j725

HABITACION SE NECESITA, DE SIETE piezas, con dependencias, en el centro comercial, familia extranjera; dirigirse por carta á G. G. 7777, poste restante. j725

JOVEN EXTRANJERO DE BUENA FAmilia, desea pieza con pensión, en casa de familia argentina ó extranjera; ofertas á casilla de correo 1166. j328

SE NECESITA PEQUEÑA CASA O DEPARtamento bien amueblado y central. Palermo ó Belgrano, para matrimonio solo; dirigirse á M. W. B., Belgrano 678. 1329

SE NECESITA UNA CASA O CASA-QUINTA edificio moderno, sala, comedor, cuatro dormitorios, cocina, despensa, cuarto de baño y demás dependencias. Preferentemente línea Oeste de Flores á Morón, Belgrano (F. C. N.) Precio no deberá exceder $5.000 $. No se admiten corredores. Ocurrir por carta á V. B., en las oficinas de este diario. k825

COMPRA DE ARTICULOS

AL MEJOR PRECIO, COMPRO ALHAJAS, armas, ropa de hombre, á domicilio; calle 25 de Mayo 222. p.

ALTO! COMPRO ROPA USADA DE HOMbre, armas, alhajas, monturas, etc.; 25 de Mayo 414. m629

A LOS TRES GLOBOS, COMPRA ROPA DE hombre, armas y recados, á domicilio; calle 25 de Mayo 192. p.

AL MAS ALTO PRECIO COMPRO MOBIliarios, muebles sueltos, pago bien; D. González, Bolívar 169. m30 9

A MUEBLES, MOBILIARIOS, PORCELANAS, etc., compro, pago más que otros; E. Castro, Rivadavia 512. m30 25

AL MAS ALTO PRECIO COMPRO MOBIliarios, muebles sueltos, pago bien; D. González, Bolívar 169. m30 10

AL MEJOR PRECIO COMPRO MUEBLAJES y muebles sueltos; Máximo, calle Lavalle número 1171. m15 9

ATENCION! COMPRO ROPA DE HOMBRE en buen uso, muebles, armas, pago muy buenos precios; por carta ó personalmente á José, Libertad 415. p.

A MOBILIARIO COMPLETO, MUEBLES VArios, obras de arte y todo objeto que represente valor, compro y pago alto precio; R. Villar y Ca., Chacabuco 192. m15 15

A MOBILIARIOS COMPLETOS Y MUEBLES sueltos, pagamos más que todos al contado; Lavalle 1022 y Bolívar 115.—Villar y Tamelo, U. T. 2374 (Avenida). p.

A BUEN PRECIO COMPRO MUEBLAJES Y muebles sueltos, artefactos de gas, porcelanas y otros, al contado y se anticipa dinero; R. Otero, Bolívar 186. p e4

A ALTO PRECIO, COMPRO MOBILIARIOS completos, muebles sueltos, porcelanas, metales y toda clase de objetos, compro dejando los muebles hasta el día de partida; López, Carlos Pellegrini 687 y Cochabamba 3444. m15 15

A J. GARRIDO Y Ca., MOBILIARIOS Y MUEbles sueltos, compran pagando al contado y pudiendo servirse de ellos hasta el día de la partida; Bolívar 131, Humberto I 1176 y Cuyo 601. p.

A ALTO PRECIO, COMPRO MOBILIARIOS completos, muebles sueltos, porcelanas, metales y toda clase de objetos, compro dejando los muebles hasta el día de su partida; López, Carlos Pellegrini 687 y Cochabamba 3444. m. 1 m14

COMPRO MUEBLES Y MENAJES DE LA FAmilia, pianos, pudiendo servirse hasta el día de su partida; Bolívar 158 y Rioja 668, Lucio Maqueira. m30 6

MUEBLERIAS

A PLAZOS!! A PLAZOS!!

MUEBLES "LA POSITIVA"

M. ASTRALDI E HIJO

1042 CUYO 1042

UNICA CASA QUE SE VENDE CON SOLO buenos informes. n21 10

MUEBLES — MUEBLES — MUEBLES

BARATTI Hnos. y Ca.

BARATTI Hnos. y Ca.

BARATTI Hnos. y Ca.

SE MUDARON

CORRIENTES 1145

CORRIENTES 1145

CASA PROPIA

LA MEJOR GARANTIA DE LA CONFIANZA que se puede dispensar á nuestra casa, es que ésta está establecida desde casi 60 años en Buenos Aires. Todo mueble es garantido hasta su llegada á destino. Pídan catálogo H á Baratti Hnos. y Ca., Corrientes 1145. n v. m31

MUEBLES BUENOS Y BARATOS, VENDE la fábrica de Juan C. Burghi, Brillantina Burghi, limpia los muebles á 60 centavos. Unión Telefónica 154 (Constitución), calle Bolívar, número 911. p.

MUEBLES — MUEBLES — MUEBLES — Dalquier Hnos., Cangallo 1430. Es la casa que posee los mejores muebles, al más gran surtido y la que vende más barato de todo Buenos Aires. Pasen á visitar nuestra exposición, Cangallo 1430, para convencerse de la realidad de lo antedicho. Unión Telefónica 1921 (Libertad). Cooperativa 948 (Central). m30 6

MUEBLES Y TAPICERIA A PLAZOS, IGUAL que al contado. Elegancia y solidez. Gran variedad en juegos de sala, dormitorio, comedor, escritorios, muebles de fantasía, cortinados, etc. Visiten ó pidan catálogos á La Italo-Argentina, casa de confianza, 1613 Bartolomé Mitre 1621.—Miniaci Hnos. p.

MUEBLES — MUEBLES — MUEBLES — Dalquier Hnos., 1430 Cangallo 1430. Es la casa que posee los mejores muebles, el más gran surtido y la que vende más barato de todo Buenos Aires. Pasen á visitar nuestra exposición, Cangallo 1430, para convencerse de la realidad de lo antedicho. Unión Telefónica 1921 (Libertad), Cooperativa Telefónica 948 (Central). m30 10

MUEBLES!! — CASA ROSADA, SE MUDO A Estados Unidos 1356 á 58.—A. Juillerat y Ca.—Gran surtido de muebles, juegos de sala, dormitorios Luis XV de nogal y roble, de cedro inglés y pino de tea, comedores de varios estilos y juegos de vestíbulo, sofá marroquín, y de cuero inglés, de vaquetá y de Viena; camas-jaulas y de hierro, colchones y almohadas, todos los artículos garantizados y á precios que no se dejan competir. Embalaje y conducción gratis. Fábrica de muebles, fundada en el año 1868. p.

MUEBLES!!! MUEBLES!!!

!!"La Exposición"!!—1379 Corrientes 1379

Juegos de dormitorio 7 piezas!! á. . $ 85
Id id dormitorio nogal, para matrimonio, 7 piezas!!. . . . . " 180
Juego de comedor nogal, 10 piezas!!. . " 105
Juego de sala dorado fino!!. . . . . " 65
Consola dorada fina con luna biselada!!. . . . . " 95
Camas lisas de hierro y bronce. . . . " 12
Para comprar!! barato y bueno!! en "La Exposición"!!: Corrientes 1379. n v. jn 28

MUEBLES!! MUEBLES!! MUEBLES!!

829 Cangallo (no confundir) 829

Juego de dormitorio, 6 piezas, mármol rosa y luna francesa. . . $ 95
Juego de dormitorios Luis XVI, nogal c/r, para matrimonio, 7 piezas, piedra rosa, luna francesa. . . . . " 185
Juego de dormitorios Luis XV, para matrimonio, piedra rosa, luna francesa, 7 piezas. . . . . " 110
Juego de sa a Luis XVI, dorado, forrado en lindo género de fantasía. . " 75
Consola dorada, luna biselada. . . " 95
Juego para vestíbulo, fantasía, 6 piezas. . . . . " 70
Camas de hierro y bronce, desde. . " 14
Colchones de toda clase de lana, desde " 15
Es de sumo interés!! todo el que necesite comprar muebles!! visitar ó pedir presupuesto á nuestra casa!! Cangallo 829, hoy la mejor surtida, y la que vende más barato!! Cangallo núm. 829.—L. J. Bottini. Embalaje gratis!! Conducción gratis!! Catálogos ilustrados gratis!!—L. F. Bottini, Cangallo 829. n v. jn. 28

ARTICULOS VARIOS EN VENTA

A LAS TRES BOLAS, SE VENDEN ARMAS, alhajas y platerías de ocasión; 25 de Mayo núms. 214-222. p.

AL VENDER SU PIANO, MUEBLES, ETC., avise usted á J. Ríos, que para más que todos y al contado: Rincón 1109. o528

A MUEBLES SUELTOS, MOBILIARIOS completos, porcelanas, etc., compro y pago más que otros al contado; E. Castro, calle Rivadavia 512. o30 28

ANTES DE COMPRAR PUERTAS Y VENTAnas, pidan catálogos á José R. Iriarte é hijo, Montes de Oca 1540. En él se enseña á conocer las puertas malas y buenas. Se envía por correo gratuitamente. o30 21

A LAS FAMILIAS RECOMENDAMOS EL Revividor, preparación especial para lustrar cualquier clase de muebles, pianos, etc., en venta en las principales pinturerías, bazares, casas de menaje. Pídan Revividor. o10 28

ALFOMBRAS DE TRIPE RIZADO, DE PUAlana, de 2.20 por 2.70 á 18 $, de 2.80 por 2.30 á 24 $, de 2.80 por 3.70 á 27 $, de 3.20 por 3.70 á 32 $, de 3.20 por 4.20 á 40 $, de 3.70 por 4.20 á 46 $. Gran surtido en alfombras de todas clases, caminos, felpudos, hules de piso, etc.; Rivadavia 1865. o529

ARGELIANA — PREPARACION VEGETAL completamente inofensiva, para teñir el cabello y la barba colores negro, castaño obscuro, castaño, castaño claro y rubio. Enviando un 1 $ en bonos de correo se manda una caja de muestra á cualquier punto de la república. Indicar el color. Cajas grandes 5 $. Ignacio Vil, Recomgnista 292. o129

A 2.95 $ EL PAR DE PATINES, REFORZAdos; á 1.80 $ docena de copas floreadas; 9.50 $ estufas gran tamaño; 0.95 $ braseritos calientapies; 1.40 $ aceiteras de níquel cinco frascos; variadísimo surtido de juegos de mesa desde 20 $; juegos de lavatorio desde 4.95 $ y de pedana 19.50 $; grandes novedades en juguetería y fantasías para regalos; F. de Luca, Callao esquina Cangallo. o623

BURLITE PARA PUERTAS Y VENTANAS, A 0.12 $ el metro; Rivadavia 1865. o529

BAZAR DEL NORTE, ESMERALDA 879—SE han recibido novedades, recuerdos del centenario, como ser: porcelana de Limoge, en el escudo de la patria y el retrato del general San Martín, dorado á fuego. Billeteras, carteras, cigarreras, anillos servilleta, banderitas de seda con pié, para mesas y banquetes é infinidad de otros objetos conmemorativos, para regalos. También se ha recibido un inmenso surtido en juguetes de paño y las famosas muñecas y muñecos, con trajes nacionales, y para vestir y desnudas; Esmeralda 879, Cooperativa Telefónica 4538, J. Corporale. o327

COLCHAS DE YUTE CON ROLLO, PARA guardar la almohada á $ $. Tapicería especial en doseles y cortinados á precios baratísimos; Rivadavia 1865. o529

CARBON DE PIEDRA Y COKE PARA COcina, descargado á domicilio. Diríjanse los pedidos al escritorio Cangallo 490 ó Unión Telefónica 178 (Avenida), Cooperativa 3512 (Central). Antes Corralón del Sol, fundado en 1890, en el Paseo Colón.—J. M. de Yániz. p.

CENTENARIO 1810-1910 CON MOTIVO DE estas fiestas hago una distinguida oferta: Patines para alargar con articulación con llave y ruedas de fibra, el par 3.50 $, valen actualmente 6 $; los mismos con ruedas de acero á bolilla, 5.50 $ el par, valen actualmente 15 $. Los padres y parientes harán un obsequio lujoso, práctico, significa un tesoro ideal á los niños y niñas que les hace dueños de un par de estos patines. Aprovechen esta única oferta hasta fin de mayo. Grandioso surtido de juguetes en liquidación para regalos, hay un enorme surtido, esta casa recibe de Europa constantemente las últimas novedades. Pídan catálogos, Bazar El Globo, Callao 410, J. A. Méndez. v jn18

ESPLENDIDO PIANO VENDO EN 200 $, POR ausentarme del país; Bartolomé Mitre número 1869. o229

ESTANCIEROS, PROPIETARIOS, JARDINEros y aficionados—Liquidación del afamado establecimiento de horticultura de don Luis Porrelet, en Martínez, F. C. C. A. 500.000 plantas frutales, 800.000 plantas forestales de hojas caducas y perennes, numerosa colección de coníferos y resinosos para parques y avenidas, colección de arbustos florales, 10.000 naranjos, mandarines y limones, 10.000 palmeras, orquídeas, 1200 variedades de rosales, etc. Pedir catálogos. Correspondencia establecimiento Perrollet, Martínez, F. C. C. A. o15 20

FUNDAS PARA JUEGOS DE SALA A 15 $; para planos á 6 $. Avisar por correo á José Despax, Montevideo 414, Unión Telefónica 2256 (Libertad). Se manda á domicilio. p.

LA MEJOR MEDIA, LA DE MAS DURACION, la más barata, medias lisas y caladas de hilo, lana, algodón y seda, desde 0.55 $ el

AVISOS NOTABLES

DIRECCION DE DESAGÜES DE LA PROVINCIA

AVISO PARA EL PAGO DE LA 17a. CUOTA DEL IMPUESTO

Se hace saber á los propietarios de la zona inundable del sur de la provincia, que la dirección de desagües, de acuerdo con la ley vigente ha resuelto proceder al cobro de la cuota arriba indicada, primera del año 1910; debiendo hacerse el pago de ella en la forma establecida para las cuotas anteriores hasta el 30 de junio próximo venidero, después de cuya fecha se aplicará la multa que prescribe la ley.

Nota: Los propietarios que deseen obtener sus boletas directamente, solicitenlas de la contaduría de la dirección en La Plata, hasta el 5 de junio.

Después de la fecha indicada, las boletas serán remitidas á las oficinas de valuación de los respectivos partidos, en donde quedarán á disposición de los interesados.

La Plata, mayo de 1910.—A. Sánchez Urtubey, secretario. v ja 30

ADELPHI HOTEL

Rue Taitbout y Bd. Italiens, Paris

En el mejor sitio de los Bulevares.—Nuevo propietario, Reorganización completa, Confort moderno, Precios moderados; Arreglos para familias, facilidades para estudiantes. Dirección telegráfica: ADELPHOTEL. PARIS 129

COPIAS

COPISTERIA DACTILOGRAFICA Y OFICINA DE TRADUCCIONES LEGALES

"JULIO PIACENTINI"

Horas de oficina, de 8 a. m. á 5 p. m.

931 CHARCAS 931

Unión Telefónica 1812 (Juncal)

LA MÁQUINA DE COSER MÁS PERFECTA DEL MUNDO NEW HOME

Vibratorias, Rotativas y Punto de Cadena, para coser cualquier género.

Con las máquinas NEW HOME Rotativas se puede bordar en género de cualquier grosor.

Tenemos mesas para fábricas de confecciones con máquinas NEW HOME Rotativas, y nos encargamos de la instalación.

Tenemos también máquinas de coser Majestic, Standard, Gladiador y New National para talabarteros, aparadores y fábricas de calzado.

Tomen cuidado que las NEW HOME sean legítimas y que la 3er. letra de la segunda palabra es una M y no una letra parecida.

Máquinas para hojalateros, de planchar, de lavar, de pelar, de encanutar, etc., etc.

Máquinas NEW HOME

UNICOS AGENTES

JUAN SHAW é hijos

Venezuela 860 Buenos Aires 129

COLORES PÁLIDOS

ANÉMIA DEBILIDAD EXTENUACION AGOTAMIENTO de las FUERZAS, etc. curadas radicalmente por el

HIERRO BRAVAIS

Todas Farmacias y 130, r. Lafayette, Paris. — Folleto gratis.

ANEMIA

SEMILLAS

de hortalizas y flores, forrajeras, de árboles y arbustos y de adorno. Plantas vivas de todas clases.

BULBOS

Y CABEZAS DE FLORES

Lista descriptiva con precios, se remitirá gratis á todo interesado.

La casa garantiza sus artículos, siendo todos seleccionados y de las mejores procedencias europeas.

Sección semillas: 102 Lavalle 108.

Jardín de ensayos: calle Curapaligüé 451.

F. E. MORESCO

Casa fundada en el año 1888

51880 129

Municipalidad del Rosario de Santa Fe

LICITACION MUNICIPAL

Por disposición del señor Intendente, Dr. Isidro Quiroga, llámase á licitación pública y escrita para la construcción de adoquinado de granito en las cuadras y con el hormigón que determinan la ordenanza núm. 13 del 15 de abril último, y el pliego de condiciones que obra en prosecretaría á disposición de los interesados. La licitación tendrá lugar en la secretaría, el día 30 de junio próximo á las 3 p. m., debiendo presentarse las propuestas bajo sobre cerrado y en la forma y con los sellos municipales que establece el pliego antes referido. Rosario, mayo 16 de 1910. —Juan Alvarez, secretario.

SIERRAS HOTEL Villa Pellegrini

ALTA GRACIA, F. C. C. A.

Apertura el 1o. de diciembre. Servicio de restaurant de primer orde. Departamento de 1, 2 y 3 piezas, con su correspondiente cuarto de baño, servicio de salubridad en todo el hotel. Tren directo del Retiro al hotel. La mejor cancha de golf del país.—J. BARRERA, propietario. Para informes dirigirse al Expreso Villalonga, Balcarce 256. 129

CELEBRE LA FIESTA CURANDOSE

No siga por más tiempo con sus achaques reumáticos ó gotosos; no deje que la parálisis lo postre; no aguarde á que se haga demasiado tarde. Recuerde que

MI "HERCULEX ELECTRICO"

ha curado á miles de personas que ya se consideraban incurables; que ha hecho verdaderos milagros después de haber fracasado todos los demás recursos de la ciencia. No demore ni un día, ni una hora en visitarme y aproveche estos días de júbilo general para obtener Vd. su salud completa con mi admirable tratamiento eléctrico.

Consultarme y enterarse, para averiguar lo que por Vd. puedo hacer, nada le cuesta, pues jamás cobro las consultas Venga, pues, de inmediato sin temores ni vacilaciones.

Si no puede visitarme, escríbame indicándome su dirección para mandarle gratis mis obras sobre electricidad médica.

HORAS DE CONSULTA: de 9 a. m. á 6 p. m. DOMINGOS: de 10 á 12 m.

Dr. A. C. SANDEN — **Carlos Pellegrini 105**

SANTAL SALOLÉ LACROIX — BLENORRAGIA CONORREA — Enfermedades de la VEJIGA — Paris, 31, Rue Fillippe-de-Girard. — Depósitos en todas las principales Farmacias.

EN VIAJE • EN EL CAMPO • EN EXCURSIÓN

Prepararse uno mismo, instantáneamente, una excelente Agua mineral alcalina, gaseosa, muy económica con los

COMPRIMIDOS VICHY-ÉTAT (ESTADO)

con base de sales VICHY-ÉTAT — DOSIS: 2 á 6 para un vaso de agua

No se venden mas que en frascos de 100 Comprimidos que llevan la marca VICHY-ÉTAT.

R. WOLF Magdeburg Buckau Unicos representantes

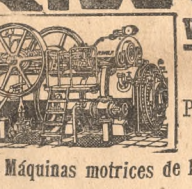

Vilmar, Rimpler & Ca. Buenos Aires Defensa 569

SEMIFIJAS y LOCOMOVILES

Privilegiadas, de vapor recalentado

10-800 CABALLOS

Máquinas motrices de la mayor perfección y economía

129

CATECISMO DE LA DOCTRINA CIVICA

— POR —

ENRIQUE DE VEDIA

Texto oficial para la escuela primaria, adoptado por concurso y por resolución gubernativa, y por el Consejo Nacional de Educación para las escuelas de su dependencia por disposición de Marzo 8 de 1910.

EN VENTA EN LA BIBLIOTECA DE "LA NACION" Y EN LAS LIBRERIAS — PRECIO: 0.60 CENTAVOS

NADA MEJOR PARA LA LECTURA QUE

LA LUZ ELECTRICA

Diríjase á nuestra oficina de informes

961-CUYO-961

COMPAÑIA ALEMANA TRANSATLANTICA DE ELECTRICIDAD 129

CHATEL GUYON

LES-BAINS, (AUVERGNE)

Gran Hotel del Parque

900 PIEZAS — 50 CUARTOS DE BAÑO

EL MÁS LUJOSO DE LA LOCALIDAD

Frecuentado por la alta aristocracia

Dirección: VÉDRINE FRÉRES.

129

ACADEMIA NACIONAL, FUNDADA EN 1904. —Por 10 $ 5 materias: teneduría, aritmética, ortografía, caligrafía y máquina de escribir: preparación sólida y rápida, se da diploma: Uruguay 276, altos. y p.

AL INSTITUTO PORRERA — IMPORTANte establecimiento de enseñanza en todos los estudios pertenecientes á las señoras y señoritas, por los métodos más adelantados. Corte y confección con patente nacional y extranjera, sistema Porrera. Se garantiza en tres meses la enseñanza de corte para obtener diploma. Cualquiera de las materias indicadas puede aprenderse con perfección en poco tiempo, por estar dictadas por profesoras diplomadas y competentes.

Precio de asignaturas, por mes:

Corte, confección y práctica	$ 15
Lencería en general	" 10
Bordados en todos estilos	" 10
Tejidos, deshilados, macramés	" 10
Labores de adorno y fantasía	" 10
Dibujo y pintura	" 10
Fotografía y ampliación	" 10
Arpa, piano, guitarra	" 10
Violín, mandolín y canto	" 10
Inglés, francés, italiano	" 10
Español, contabilidad	" 10
Ortografía, caligrafía, etc.	" 10
Urbanidad y cortesía	" 10
Escritura á máquina	" 5
Flores artificiales	" 10
Gimnasia médica y ortopédica	" 10

El Instituto Porrera se recomienda por su formalidad y método de enseñanza patentado. Se admiten internas, medio internas y externas. Pida programa, se manda gratis; Charcas 1105 esquina Cerrito. y328

COLEGIO RIVADAVIA—RIVADAVIA 3854 AL C 60. Enseñanza graduada, comercial, ingreso y años del colegio nacional, ingreso naval y militar. Grandes comodidades para pupilos, medio pupilos y externos. Pupilos desde 45 $. y v m31

COLEGIO BRITANICO, BOLIVAR 569—INcorporado al colegio nacional para todos los años de estudios. Preparación especial á los exámenes de ingreso del colegio nacional, escuela superior de comercio y escuela industrial de la nación. Enseñanza elemental y comercial completa. Se admiten pupilos, medio pupilos y externos. Apertura de las clases 1o. de marzo.—Director: L. Castiglione. y p.

COLEGIO NEGROTTO—INTERNADO ESPEcial, 3518 Cuyo 3518. Director, Adolfo L. Negrotto.—Sólo admite un limitado número de niños menores de 15 años. Enseñanza elemental, comercial, idiomas y de adorno. Preparación especial para los colegios nacionales, ya están funcionando las clases. y p.

ALEMÁN EN CAMBIO DE VIOlín; escribir á J. S. Violín, en las oficinas de este diario. y129

ESCUELA DE BAILE, DIRIGIDA POR EL profesor Enrique Holst, Cangallo 1570. Se enseñan danzas de salón y cuanto hubiere de más nuevo. Lecciones individuales y en grupos, clases generales y lecciones á domicilio. p.

ESCUELA DE BAILE, DIRIGIDA POR EL profesor Enrique Holst, Cangallo 1570. Se enseñan danzas de salón y cuanto hubiere de más nuevo. Lecciones individuales y en grupos, clases generales y lecciones á domicilio. p.

ESCUELA TALLER GRATUITA PARA NIñas de la Congregación del Divino Rostro. En breve se abrirá esta escuela taller con la siguiente enseñanza: Instrucción primaria, escritura á máquina, oficiales sastres para señoras y bordadoras á mano y máquina. Desde la fecha queda abierta la inscripción para niñas de 10 años en adelante, en la calle Charcas 764, de 2 á 4 de la tarde.—Buenos Aires, abril 20 de 1910. y20 4

FRANCES, ACADEMIA METODO BERLITZ—No todos saben aplicar bien el método Berlitz. Poseo el perfeccionamiento y el érito es completo. Aun las menos estudiosas rapidísimos progresos, pudiendo hablar en breve tiempo. Clases 8 $ mensuales. Lecciones á domicilio. Por carta á Profesora, Bartolomé Mitre 1707. y30 30

FRANCES, ACADEMIA METODO BERLITZ, aplicarlo bien, ahí la dificultad. Poseo el perfeccionamiento. Aun las menos estudiosas, rápidos progresos. Lecciones interesantísimas por conversación. Clases 8 $ mensuales, lecciones á domicilio; dirigirse por carta á Profesora, Bartolomé Mitre 1707. y30 27

FRANCES E INGLES, PRONUNCIACION perfecta, por profesor extranjero experimentado, gramática, ortografía, lectura, conversación, correspondencia comercial. Resultado garantizado, puede tratar á domicilio; Henri B. Lucas, Esmeralda 22. y20 11

GOBERNANTA QUE HABLA ALEMAN, CASteliano y francés, se ofrece para dirigir una casa ó para educar y enseñar niños, también acompañaría una familia á Europa; dirigirse por carta, Corrientes 853. y329

INSTITUTRIZ COMPETENTE Y CON BUENA recomendación, se ofrece; Charcas número 1437. y130

INSTITUTRIZ, MUY PRACTICA EN LA ENseñanza de los primeros grados, conoce el inglés, con diploma superior de piano, puede enseñar á la perfección el castellano. Dirigirse á esta oficina, F. V. j328

INSTITUTRIZ FRANCESA, DIPLOMADA EN la Academia de París. Lecciones particulares á domicilio ó en casa. Dirigirse á Mme. de L., en las oficinas de este diario. Altas referencias. j129

INSTITUTO MUSICAL FONTOVA—EL MAS importante de la república. Enseñanza musical moderna. Callao 511, Independencia 2951, Rivadavia 5163, Necochea 124 (Azul), San Luis 342 (Rosario). Se remiten prospectos ilustrados á quien los solicite. La correspondencia dirijase al director gerente, Callao 511. y p. a6

LECCIONES PARTICULARES DE INGLES, por profesora inglesa, diplomada en Londres, altas referencias; dirigirse á Profesora Inglesa, San Martín 76, segundo piso, derecha. y328

LECCIONES PARTICULARES POR PROFEsor francés, asignaturas de los colegios nacionales, idiomas, ramos generales, teneduría de libros; escribir á Profesor, Corrientes 1935. Altas referencias. y320

PROFESORA INGLESA, METODO BERLITZ con altas recomendaciones, tiene horas disponibles en Belgrano, Palermo y la ciudad; por carta á Profesora, calle Virreyes 2298 (Belgrano). y129

PROFESORA INSTITUTRIZ PARA EL CAMpo, casa de familia, se necesita bien recomendada, que sepa francés é inglés ó francés solo; tratar de 1 á 3 de la tarde, calle Santa Fe 2325. y228

PROFESOR EXTRANJERO, EXPERIMENtado, da lecciones de francés, inglés, pronunciación perfecta, resultado rápido, garantizado. Lecciones particulares colectivas; trata á domicilio; Henri B. Lucas, Esmeralda 22, segundo piso. y20 11

SEÑORITA QUE SEPA HABLAR INGLES, para niños, se necesita; tratar de 1 á 2 de la tarde, Arenales 1572. y329

SEÑORITA PROFESORA INGLESA, DE LONdres, hablando francés, quiere dar lecciones en cambio de pieza y pensión; por carta á M. A., Defensa 487. y223

SEÑORA FRANCESA, DIPLOMADA, DA LECciones de francés, literatura, declamación, ramos generales, piano y labores, referencias de familias distinguidas del país; dirigirse á Señora M. C., Uruguay 343, segundo piso. y329

SEÑORA INGLESA, VIUDA, LIBRE A principios del mes de julio, quiere dar 4 horas de inglés, francés ó piano, un cambio de pieza amueblada y pensión para ella y su hijo, que va todo el día á la escuela, tiene buenos informes; dirigirse por carta á Señora Bohemia, en las oficinas de este diario. y327

LICITACIONES

CONSEJO NACIONAL DE EDUCACION—LLAmase á licitación pública por el término de treinta días para la construcción de un edificio escolar en la calle Güemes entre Aráoz y Alvarez. Pliego de condiciones, etc., en la secretaría de la repartición y en la oficina del arquitecto, Maipú 1280, todos los días hábiles de 1 á 3 p. m.

La apertura de las propuestas que deberán presentarse escritas á máquina y por duplicado, tendrá lugar el día martes 7 de junio próximo á las 2 de la tarde.—El secretario general. z30 3

DEPARTAMENTO DE INGENIEROS DE LA provincia de Buenos Aires—Licitación—La Plata, mayo 13 de 1910.—Llámase á licitación por el término de veinte días para la construcción de un puente sobre el río Areco en el mismo pueblo de San Antonio de Areco.

Las bases, pliegos de condiciones y demás datos se hallan á la vista de los interesados todos los días hábiles de 12 á 4 p. m., en la sección de Hidráulica y Puentes y Caminos.

Las propuestas se abrirán en presencia de los interesados el día miércoles 1o. de junio del corriente año, á las 2 p. m., en este departamento.—*El secretario.* 19 13

DIRECCION GENERAL DE CORREOS Y telégrafos—Oficina interventora de compras. —Llámase á licitación pública durante treinta días para la provisión durante el segundo semestre del corriente año, de impresiones en general, útiles y materiales de telégrafo. Por el pliego de condiciones, muestras y demás datos ocurrir á la oficina interventora de compras, Moreno 483, en cuyo local serán recibidas y abiertas públicamente las propuestas el once de junio próximo, á la una de la tarde. —Buenos Aires, mayo 13 de 1910.—*El jefe.* z30 12

MINISTERIO DE OBRAS PUBLICAS—LLAmase á licitación pública hasta el 31 de mayo próximo, á las 3 de la tarde, para la construcción de un puente vereda sobre el río Grande (Tilcara, Jujuy). Datos en la dirección general de contabilidad. z30 10

MINISTERIO DE OBRAS PUBLICAS—DIrección general de irrigación.—Llámase á licitación pública para la construcción de las obras de riego del Valle de Catamarca, de acuerdo con el proyecto aprobado que los interesados podrán consultar todos los días hábiles de 1 á 5 p. m., en la dirección general de irrigación, Lima 257 y en el juzgado nacional de sección, en la ciudad de Catamarca los días y horas que allí se designen.

Las propuestas se presentarán en la forma que establece las bases de licitación del proyecto hasta el día 8 de julio próximo, en el juzgado de sección de Catamarca y hasta el 13 del mismo mes antes de las 3 p. m. en la secretaría de la dirección general de irrigación, calle Lima 257, donde serán abiertas á la hora indicada con las formalidades del caso, en presencia de los interesados que concurran.—*El director.* z313

MINISTERIO DE OBRAS PUBLICAS—Dirección general de obras hidráulicas—Concurso de proyectos y licitación de las obras para un puerto de ultramar en el Río Quequén Grande—En cumplimiento de lo dispuesto en el decreto del P. E. nacional fecha 13 de noviembre de 1909, llámase á un concurso de proyectos y licitación de las obras de un puerto para buques de ultramar en el río Quequén Grande, de conformidad con lo dispuesto en la ley núm. 5705 y las bases aprobadas por el decreto antes citado.

Las propuestas deberán presentarse bajo sobre cerrado con indicación del contenido en la dirección general de obras hidráulicas del ministerio de obras públicas de la nación, casa de gobierno, 3er. piso, hasta antes del día 16 de julio de 1910, á las 2 p. m., de acuerdo con la prórroga acordada por decreto superior de fecha 12 y 19 de abril de 1910, para ser abiertas en presencia del escribano mayor de gobierno y los interesados que concurran al acto.

Los interesados podrán consultar gratuitamente en la citada dirección general de obras hidráulicas todos los días, de 1 á 5 p. m., las bases y demás antecedentes que regirán el concurso y licitación de las obras, ó bien adquirir un ejemplar de los mismos mediante el pago de cien pesos moneda nacional de curso legal.—*Salustiano Zavalía*, secretario general. z13

MINISTERIO DE OBRAS PUBLICAS DE LA nación—Dirección general de obras hidráulicas—Concurso de proyectos y licitación de las obras para un puerto de ultramar en Mar del Plata—En cumplimiento de lo dispuesto en el decreto del P. E. nacional fecha noviembre 12 de 1909, llámase á un concurso de proyectos y licitación de las obras de un puerto para buques de ultramar en Mar del Plata, de conformidad con lo dispuesto en la ley núm. 6492 y las bases aprobadas por el decreto antes citado.

Las propuestas deberán presentarse bajo sobre cerrado con indicación del contenido en la dirección general de obras hidráulicas del ministerio de obras públicas de la nación, casa de gobierno, 3er. piso, antes del día 14 de julio de 1910, á las 2 p. m., de acuerdo con la prórroga acordada por decreto superior de fecha 12 y 19 de abril de 1910, para ser abiertas en presencia del escribano mayor de gobierno y los interesados que concurran al acto.

Los interesados podrán consultar gratuitamente en la citada dirección general de obras hidráulicas todos los días, de 1 á 5 p. m., las bases y demás antecedentes que regirán el concurso y licitación de las obras, ó bien adquirir un ejemplar de los mismos mediante el pago de cien pesos moneda nacional de curso legal.—*Salustiano Zavalía*, secretario general. z129

HOTELES Y BALNEARIOS

BUENOS AIRES HOTEL, DURANTE LAS fiestas patrias, esta casa dará hospedaje, salas 5 $, piezas 3 $ servicio de comedor á la carte, sitio inmejorable; calle Carlos Pellegrini número 46. ad21 10

EXCELSIOR HOTEL, VICTORIA 594 — DEpartamentos y piezas amuebladas para familias, la mejor pensión, gran confort y cocina de primer orden, á precios económicos.—Fernando Fernández. 529

HOTEL MARIANI, PIEZAS CON PENSION, precio módico; Cuyo 1664. ad5 24

HOTEL CATALAN, DE CELSO DOMENECH. —Precios módicos. Espero que el que le visite una vez será mi cliente. Comodidad para familias y pasajeros; Alsina 1129. p.

PENSIONISTAS: EN EL HOTEL BALEAres hay buenas piezas, comida esmerada y precios módicos, abierto toda la noche, casa apropiada para forasteros; Cuyo 357. ad10 20

MUNICIPALIDAD

INTENDENCIA MUNICIPAL DE LA CAPItal — Cementerio del Oeste — Habiendo vencido el término por el cual fueron arrendadas las sepulturas que forman las manzanas 1, 2, 3, 4 y 5, sección 3 del cementerio del Oeste, se hace saber á los interesados que deben concurrir en el plazo de treinta días, á contar desde la fecha de la presente publicación, pues en caso contrario, se procederá á la exhumación de los restos para ser colocados en el osario general.—Buenos Aires, mayo 17 de 1910.—*El secretario.* a130 17

HERBERT GEORGE WELLS 23

EN LOS TIEMPOS DEL COMETA

Corríamos á más no poder, y por un momento me absorbió por completo la monotonía de ese galope rápido. La arena remolineaba bajo mis pies en nubes teñidas de verde. La atmósfera estaba llena de incesantes gruñidos de trueno; una bruma verde y luminosa rodaba sobre el suelo, á nuestro alrededor. ¿Qué importaban esos detalles? Seguíamos corriendo... ¿Ganaba yo terreno ó no? Esa era mi preocupación. Los fugitivos transpusieron la brecha de un cerco que se interpuso de pronto y torcieron á la derecha; nos encontrábamos en un camino. Pero la niebla verde se condensaba cada vez más... Parecía que había que hendirla para avanzar. Los otros empezaban á desaparecer en ella; mi energía redobló y gané una decena de pasos.

Enriqueta estuvo á punto de caer; Verrall la sostuvo y la arrastró hacia adelante. Torcieron á la izquierda, saliendo del camino y tomando á campo traviesa. Un paso en falso me hizo rodar dentro de una zanja que parecía llena de humo. Al levantarme no distinguí ya sino con trabajo la figura de los fugitivos en medio de la niebla lívida. Pero reanudé mi carrera obstinada.

¡Adelante! ¡adelante! La violencia del esfuerzo me arrancaba gemidos intermitentes. Volví á tropezar y proferí maldiciones furibundas. Los estampidos de las piezas de grueso calibre en el aire opaco me hacían zumbar los oídos...

No se les veía ya. No se veía ya nada, pero yo seguía avanzando. Mi pie tropezó una vez más. Altas hierbas ó malezas me trababan las piernas. No veía ya por dónde andaba, porque la capa brumosa remolineaba ya á la altura de mis rodillas. Me sentía mareado. Algo se revolvía y roncaba en mi cabeza, mientras luchaba yo en vano bajo los pliegues multiplicados de esa cortina verdescura que caía sobre mí. Tinieblas impenetrables envolvían todas las cosas.

Haciendo un postrer esfuerzo frenético, tendí el revólver todo lo que daba el brazo, disparé al azar mi penúltimo tiro y caí largo á largo en el suelo.

La pesada cortina verde se había hecho completamente negra, y nada quedó del mundo ni de mí.

LIBRO SEGUNDO

LAS NIEBLAS VERDES

CAPITULO PRIMERO

El cambio

I

Creí que salía de un sueño benéfico. No desperté sobresaltado: mis párpados se entreabrieron y me dejé estar tendido, contemplando una fila de amapolas extraordinariamente escarlatas que parecían arder contra un cielo incendiado. Era un cielo de aurora magnífico, en el que, en un mar de oro verde, se esparcía un archipiélago de islas violadas con playas bermejas. Las amapolas, con sus cuellos de cisne, sus botones, sus corolas inflamadas, sus pistilos translúcidos y altivamente erguidos, parecían hechas de una substancia luminosa, formadas más bien con una especie de luz sólida.

Contemplé esas cosas, por largo tiempo y sin sorpresa, pero en breve mis miradas distinguieron, entre las amapolas, el erizamiento de las espigas de oro verde de la cebada joven. ¿Dónde podía encontrarme? Esta pregunta se formulaba lánguidamente en mi pensamiento. Reinaba el silencio; todo estaba callado como la muerte.

Me sentía ágil; un dulce bienestar se infiltraba en todos mis miembros. Me encontraba tendido de lado, en un rincón hollado de un campo de cebada, sembrado de flores y saturado de luz y de belleza. Sentándome luego, contemplaba, lleno de júbilo, el encanto delicado de una volubilis que se enroscaba en un tallo de cebada, y, en el suelo, la maraña de las pimpinelas entrelazadas.

¿Dónde estaba? ¿qué paraje era ése? ¿Por qué había dormido yo allí?... Había perdido la memoria. Mis miembros parecían nuevos, y esa cebada y esa hierba tan bellas, esa alba, que tan lentamente se desplegaba allá abajo... Todo era nuevo, insólito. Yo formaba parte de un «vitrail» de tonos brillantes; los rayos de la sombra me atravesaban; era un personaje de un cuadro maravilloso pintado con colores de luz y alegría.

Una brisa acariciadora murmuró entre las espigas de cebada, y acudió en auxilio de mi pensamiento. ¿Quién era yo? Levantando mi mano izquierda, examiné sus callosidades, el puño desflecado, transfigurado todo eso como por el pincel de algún Botticelli que hubiera pintado un mendigo. El botón de nácar retuvo por largo tiempo mi mirada admiradora. Me acordaba de Guillermo Leadford, propietario de ese brazo y de esa mano, como si se hubiera tratado de otra persona.

Pero sí... Era eso... En sus líneas generales, mi historia, más que el pasado inmediato, empezó á diseñarse en mi memoria, muy compendiada, brillante y lejana, como vista á través de un microscopio: Clayton, Swathinglea, esos bajos fondos, esas sombras, todo eso reproducido con la minuciosidad de un Dürer, en colores obscuros y agradables... y al través volvía á ver mi destino. Con las manos en las rodillas, recordé el extraño período de pasión que había terminado á balazos, en la sombra creciente del Fin. Esos balazos me impresionaron, y tan grotescos me parecieron que tuve una sonrisa de compasión para ellos.

¡Pobre ser insignificante de cólera y de miseria! ¡Pobre mundo insignificante colérico y miserable!

Tuve otra sonrisa de lástima, no sólo para mí mismo sino para todos los corazones inflamados, para todos los cerebros torturados, estirados, bregando hacia la Esperanza á través del Dolor, y que habían encontrado reposo para en adelante con el descenso de la niebla y la sofocación del cometa. Porque, con seguridad, ese mundo había concluído por completo... Yo, que tan débil y tan desdichado había sido, me sentía entonces muy fuerte y muy tranquilo. Yo había muerto indudablemente: ningún ser viviente habría podido disfrutar de una seguridad tan perfecta del bien, de esa paz firme y confiada. Yo había acabado con esa fiebre llamada la vida; había muerto, nada me importaba ya, y todas esas cosas...

Un pensamiento me detuvo.

Esos eran, entonces, los campos de cebada de Dios, los apacibles, silenciosos campos de Dios, sembrados de amapolas incorruptibles, pródigos de paz eterna...

II

Con todo, era curioso encontrar campos de cebada en el cielo; pero sin duda tenía que estar preparado para muchas sorpresas.

¡Qué silencio! ¡qué paz! La paz que excede toda comprensión era al fin mía. Pero, en verdad, era tan absoluto ese silencio... Ni el canto de un pájaro. Con seguridad, me había quedado solo en el mundo; todos los ruidos de la vida se habían dormido, el mugido lejano del ganado, los ladridos de los perros...

Una especie de temor feliz invadió mi corazón; no había nada que temer, si duda... pero quedarse solo... Me levanté y recibí los cálidos anuncios del sol naciente, que venían presurosos á mi encuentro, podía decirse, cargados de buenas nuevas, por arriba de las cabezas erizadas de los tallos de cebada...

Deslumbrado, dí un paso y mi pie tropezó con un objeto duro; bajando las miradas, reconocí mi revólver, todo azul y negro, como una serpiente muerta á mis pies. Eso fué para mí un problema, cuya solución abandoné en seguida; una maravillosa quietud había tomado posesión de mi alma. La aurora, y ni un canto de pájaro...

¡Qué belleza sobre todas las cosas, pero también qué silencio! Me dirigí lentamente, á través del campo de cebada, hacia un grupo de saúcos mezclados con sibornos y espinos, que cerraban ese campo. Noté al pasar una musaraña muerta entre los terrones. Más lejos, un sapo no se apartó delante de mí; inclinándome lo tomé: su cuerpo tenía la blandura de la vida, pero

Me levanté y recibí los cálidos anuncios del sol naciente, que venían presurosos á mi encuentro, podría decirse, cargados de buenas nuevas

el animalito no se agitó; tenía los ojos velados, y ni siquiera se movió en mi mano; volví á ponerlo en el suelo, temblando de emoción inefable. Mis ojos percibían entonces, entre los tallos de cebada, todo un mundo de insectos inmovilizados en el sitio donde los había inmovilizado la niebla. No existían ya sino como una tela pintada; casi todos eran nuevos para mí, porque nunca había visto yo de cerca la naturaleza.

—¡Dios todopoderoso!—exclamé.—¿Seré yo el único?...

De pronto, un leve grito se alzó; me di vuelta vivamente, pero no pude ver más que un movimiento de la hierba, la fuga de una criatura invisible. Contemplé otra vez á mi sapo: sus ojos se movían, y en breve el animalito, con movimientos torpes y vacilantes, estiró sus miembros y se alejó saltando.

El asombro, hermano del miedo, me tenía inmóvil. Sobre un aciano, delante de mí, vibraba, como si la moviera la brisa, el ala de una mariposa escarlata; pero no, el insecto volvía á la vida. A mi vista echó á volar, andando de aquí para allá, y desapareció de pronto. Por todas partes, la vida reanimaba las cosas, ora ésta ora aquélla, con largos desperezamientos, balanceos, gorjeos, palpitaciones y estremecimientos... Avanzaba lentamente, con precaución, á causa de todo ese despertar de seres débiles bajo mis pies... Llegué así al seto: seto glorioso, que retuvo mis miradas, que se prolongaba, se entrelazaba como una admirable pauta musical. Era una armonía hecha de campánulas, de altramuz, de madreselva, de lirios de flores azules: el lúpulo se mezclaba con la peonía de cerco; la flexible clemátide trazaba allí sus guirnaldas, y, al borde de la zanja, las vincapervincas estrelladas tendían sus caras infantiles. No he oído nunca una sinfonía floral semejante; y, de pronto, la melodía se acentuó con el canto de un pájaro y con un aleteo.

No: nada había muerto, todo se había transformado en belleza. Bebía la alegría con los ojos, asombrado, maravillado, ante la rica y delicada materia con que Dios había hecho sus mundos.

El canto de una alondra cruzó el espacio, como lanzadera armoniosa lanzada sobre la cadena estirada de los rayos de la aurora, y, en las altas regiones de la atmósfera todo era entonces una armonía continua, en la que el azul y el oro mezclaban sus notas encantadoras. La tierra había vuelto á ser creada; no puedo expresarme mejor para describir la virginal frescura de esa alborada. Yo era el Adán nuevo, atento al principio sólo para las bellezas de detalle. Mi antigua vida de pasión celosa, de dolor impaciente, se había desvanecido. Sí; podría pintar para el lector, hasta en sus más ínfimos detalles, las flores cerradas que se abrían á mi vista, las ramas, ó los tallos de hierba, los pájaros medio embotados que tomaba en mi mano con ternura; la elegante finura de una pluma que antes no me había llamado la atención nunca; el pajarito entreabría sus ojillos brillantes, estiraba sus alas diminutas, se encaramaba confiadamente en mi dedo, y se alzaba luego como un soplo. En un rincón de la zanja, un charco de agua hervía con el hormigueo de los renacuajos, que, como todos los seres acuáticos, no habían sido afectados por la niebla verde. Tales fueron los primeros momentos de vida nueva, y por la contemplación maravillada de los incidentes menores perdí la impresión del conjunto.

Sin prisa, dichoso porque vivía, con los ojos puestos en la belleza de esto y de aquello, me alejé, deteniéndome á cada paso entre el seto y los tallos de cebada, por un sendero que me llevó en seguida á un camino hueco lleno de sombra.

Puesto sobre el poste enmohecido de la barrera de encina que cerraba el campo, se ofreció de pronto á mis ojos un letrero redondo, que ostentaba en caracteres negros este consejo: «No tome más que las píldoras Cockinso». Me senté sobre la barrera, comprendiendo apenas el alcance de esas palabras, que me desconcertaban más aún que el revólver y mi puño desflecado.

En torno mío, el coro de las aves se ampliaba.

Volví á leer atentamente el anuncio, y relacionándolo con los hechos materiales de que yo tenía aún mi viejo traje, y de que mi revólver no estaba lejos, tuve que llegar por fuerza á la conclusión de que el planeta seguía siendo el mismo y de que yo no me encontraba en el glorioso más allá. Ese país de maravillas no era sino el mundo ordinario, el viejo mundo de mi cólera y de mi muerte. Poco más ó menos, al verlo bajo ese aspecto, era como si se hubiera encontrado á una vulgar fregona lavada, adornada, y puesta de veinticinco alfileres... ¡qué digo! vestida con traje rasgo, adorable y adorada.

Seguramente, ése no podía ser más que el viejo mundo; pero una irradiación de salud y de felicidad envolvía á todas las cosas en su prestigio y era evidentemente el viejo mundo, pero las manchas de la antigua vida habían sido borradas.

Recordé las últimas fases de mi existencia anterior, el paroxismo de mi exasperación y de mi locura homicida, las tinieblas universales, el remolino sofocante de la niebla verde, el cometa había chocado con la tierra y había puesto fin á todo eso.

Pero ¿y después?... ¿y entonces?...

(Continuará).

UNA OCASION EXTRAORDINARIA

BIBLIOTECA - ESCRITORIO - ARMARIO Y 150 LIBROS DE AUTORES NACIONALES Y EXTRANJEROS POR 160 PESOS

O SEA POR LA MITAD DE SU PRECIO, PAGADEROS Á RAZÓN DE 33 CENTAVOS DIARIOS

EL MUEBLE

El mueble triple que se ofrece, biblioteca, escritorio y armario á la vez—porque ha sido construído especialmente para la colección de libros que contiene, y porque sirve además de armario para documentos, útiles ó alhajas, y de mesa de escribir ó de lectura,—es el resultado de una serie de estudios y experimentos previos, tendientes á asegurar la ejecución de un trabajo perfecto dentro de lo humanamente posible.

Empezando por la madera, se eligió entre diversas muestras la que uniera á las mejores ventajas prácticas ciertos méritos estéticos indispensables; es decir, una madera que fuese compacta y dura, y al mismo tiempo de lindo aspecto por su colorido y su veteado. No había duda: el roble amarillo austriaco reunía esas ventajas y esos méritos, y su elección se impuso. Esta madera, que posee en alto grado la propiedad de endurecerse cada vez más con el tiempo, es susceptible de un bello pulimento que hace resaltar sobre su fondo amarillo claro el caprichoso dibujo de sus fibras agrisadas.

Se discutió después no el modelo precisamente; éste estaba encarnado en la idea inicial de agrupar en uno esos tres muebles, puesto que no había más que una manera de realizar con acierto esa agrupación: el escritorio en el centro, el armario arriba y la biblioteca abajo. Lo que se discutió fué el estilo y los detalles ornamentales. En este punto hubo que tener en cuenta el gusto público actual, que en materia de muebles muestra una tendencia firme y persistente á las líneas curvas, á los enlaces irregulares, á los cruzamientos complejos y á los remates espirales del estilo denominado moderno. Pero, como no es menos fuerte la inclinación á las líneas severas que otra parte del público profesa con no menos firmeza y persistencia, se resolvió que el mueble se ajustase en sus líneas generales al tipo arquitectónico que se ha denominado americano, á la vez sobrio y práctico, lo que le daría una figura seria y esbelta, y, como detalles ornamentales, aplicaciones de bronce laminado que pusieran al mueble un sello de capricho artístico, gracioso y moderado.

Se establecieron luego las dimensiones, subordinándolas al propósito—inspirado en la conveniencia universal de economizar espacio—de que el mueble fuera, en cuanto á altura, accesible en todas sus partes, y en cuanto á vuelo, lo menos saliente posible. De este estudio previo de las dimensiones ha resultado que el mueble ocupa un lugar de menos de cincuenta centímetros de fondo y de un metro de ancho; en cuanto á su altura, que es menos de dos metros, la persona de mediana estatura podrá leer sin esfuerzo el título de los libros que ocupen el estante superior. Hecha luego la distribución del espacio necesario para el escritorio con su casillero, y para el armario con sus compartimientos, resultó disponible una superficie para estantes que daría cabida á 150 volúmenes del formato de la "Biblioteca de LA NACION", quedando uno de esos estantes de reserva para que el poseedor pudiera ampliar su colección cuando quisiese.

Estudióse después la parte propiamente técnica: la resistencia y el equilibrio del mueble, y el método de construcción en lo que se refería á las juntas, trabazones y encastres, resolviéndose, en cuanto á esto último, que quedarían proscritos los recursos de la cola y del clavo, haciéndose amplio uso, en cambio, de pernos y tornillos, éstos con su correspondiente arandela de cobre cuando estuvieran en partes visibles. También se calculó la resistencia del techo del armario, á fin de que ese techo pudiera servir de firme asiento á cualquier objeto artístico, hasta del peso de una estatuita ó busto de mármol ó de bronce, de regular tamaño.

En fin, se sometió la madera á experimentos de lustre y de barniz, optándose por una clase especial de este último, incoloro é inalterable, visto que á esa madera convenía indiscutiblemente, desde el punto de vista estético, el brillo charolado de la laca y no el tenue reflejo de la cera.

Con estas condiciones á la vista, el fabricante puso manos á la obra, y el resultado de su trabajo es el que muestran los grabados que esta página contiene. Pero en ellos sólo pueden verse las formas arquitectónicas, y que la biblioteca tiene ocho estantes de altura uniforme, el escritorio su pupitre, ocho casillas de diversos tamaños y dos gavetas, y el armario nueve compartimientos; y que tanto éste como el escritorio se cierran con llave independiente, aunque la llave es, para mayor comodidad, una sola. Nada pueden decir esos grabados de la solidez del mueble, ni del animado efecto de sus líneas, ni de la calidad de los goznes y cerraduras, ni de la ejecución esmerada del trabajo, hasta el punto de que los reversos y otras partes nunca visibles han sido prolijamente cepilladas, como si estuvieran destinadas á ser vistas; y mucho menos pueden decir de la delicadeza del colorido y del veteado, ni del gusto artístico de las aplicaciones decorativas, hechas de bronce laminado, con contornos, calados y estampados, á las que se ha dado la pureza de color, el suave lustre y el granillado peculiar del oro muerto, tan agradable á los ojos.

Estas características, que hacen del mueble una obra de arte en el sentido estricto de la palabra, hacen también de él, en unión con el material que está destinado á llenarlo y adornarlo—los libros—un objeto apropiadísimo para regalo. Se tuvo presente esta circunstancia al disponer que la aplicación destinada á ornamentar el frente de la parte superior del mueble fuera, como es, una especie de tarjeta en blanco, también de lámina de bronce, contorneada, calada, estampada y pulida como se ha dicho, en la que podrá hacer grabar su nombre el obsequiante ó el obsequiado.

LA RAZON DE ESTA OFERTA

Al ponerse en venta este mueble excepcional, hace pocos meses, los pedidos fueron tan considerables que la existencia, limitada de 3000 solamente, se agotó en seguida, circunstancia que impidió cumplir las órdenes de muchos interesados. La insistencia de éstos en ver satisfechos sus deseos, y el número cada vez más grande de nuevas solicitudes decidieron á la Biblioteca de "La Nación" á disponer que se renovase la agotada existencia; y ahora, en condiciones ya de cumplir órdenes al respecto, se complace en reanudar su oferta, que en todos sus detalles es exactamente igual á la primitiva, para los adquirentes que residan en la capital.

Los interesados del interior de la república deberán solicitar las condiciones de venta á plazos, por diferir de las establecidas para los compradores de la ciudad.

LOS LIBROS

La colección de libros que, como se ha dicho, llena y adorna la parte de biblioteca de este mueble está limitada á 150 volúmenes en virtud de la capacidad del mismo, y no representa una selección hecha entre los 400 volúmenes de la "Biblioteca de LA NACION", publicados hasta ahora, sino una parte de esos volúmenes, entre los que figuran 7 ediciones completamente agotadas. Se ofrece esta colección á las personas que no aprovecharon la oportunidad de subscribirse á la "Biblioteca de LA NACION" en el primer momento, ó que, si lo hicieron, no tuvieron el cuidado de guardar sus volúmenes, y á quienes se les presenta ahora la ocasión inesperada de adquirir esos libros y ese mueble por la mitad de su precio en las circunstancias ordinarias.

Como consecuencia natural del método seguido para determinar qué obras iban á formar la colección, ha resultado que este conjunto ofrece, desde el punto de vista del carácter de las obras que comprende, la misma variedad de género que existe en la "Biblioteca de LA NACION". Es decir, hay en ella novelas clásicas, modernas y contemporáneas, argentinas, americanas y europeas, históricas y de costumbres, realistas y románticas, pasionales y de aventuras.

Más de cien autores concurren á formarla: Cervantes, Quevedo, Larra y Fernán Caballero; Mitre, Sarmiento, Lucio V. López, Mármol, Juana Manuela Gorriti, Miguel Cané, Julián Martel, Lucio V. Mansilla, Manuel T. Podestá y César Duayen; Jorge Isaacs, Rubén Darío y el vizconde de Taunay; Lesage, Hugo, Lamartine, Chateaubriand, Bernardin de Saint-Pierre, Balzac, Michelet, Mme. de Genlis, Dumas, Gaboriau, Julio Verne, Feuillet, Daudet, Theuriet, Bourget, Ohnet, Cherbuliez, Loti, Daniel Lesueur, Jules Claretie, Halévy y Prévost; lord Lytton, De Foe, Harriet Beecher-Stowe, Mayne Reid, Bret Harte, Conan Doyle, Wells, Rider Haggard, Hugo Conway, Anthony Hope y Florence Warden; De Amicis, Farina, Verga, Matilde Serao y De Roberto; Tolstoi y Turguenef; Andersen, Maeterlinck y Sudermann. Y cincuenta más, que sería largo enumerar.

Y entre las obras se observa la variedad consiguiente. La lista contiene joyas como el inmortal Quijote, la Historia de San Martín, Facundo, La gran aldea, Amalia, Juvenilia, La Bolsa, María, Gil Blas, Pablo y Virginia, El sitio de la Rochela, El crimen de Orcival, La vuelta al mundo, La novela de un joven pobre, El abate Constantin, El pescador de Islandia, Robinson Crusoe, La cabaña del tío Tom, La casa en el desierto, Bocetos californianos, Sherlock Holmes, Las minas del rey Salomón, Ella, Misterio, La casa del pantano, Corazón, La vida de las abejas, El prisionero de Zenda, Mi tío y mi cura y Roger Laroque.

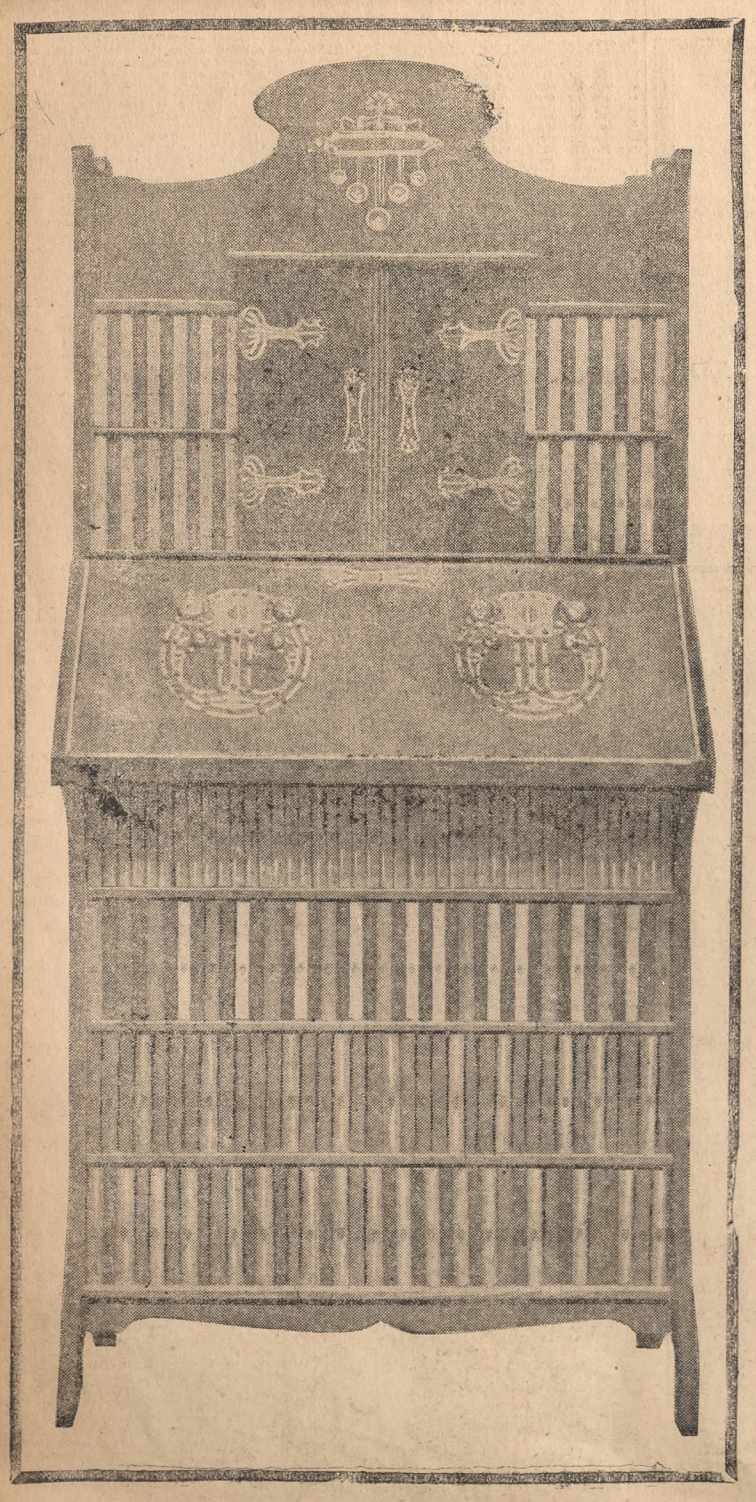

LAS CONDICIONES DE VENTA

Estos 150 volúmenes escogidos, esta enorme variedad de libros, que suministrarán instrucción y deleite sin fin á su poseedor, se ofrece al público colocada en un mueble, que como se ha dicho, ha sido construído especialmente para ella, y sirve además de armario para documentos, útiles y alhajas, y de mesa de escribir ó de lectura; y las condiciones de venta son tan extraordinarias que dan á la oferta un carácter realmente excepcional.

En primer lugar—Se ofrece el mueble y la colección por la mitad de su precio en las circunstancias ordinarias: por sólo 160 pesos moneda nacional.

En segundo—Se hace al comprador al contado una rebaja de más de 6 por ciento sobre ese precio: se le cobra 150 pesos solamente.

En tercero—Se dan 16 meses de plazo al comprador de la capital que quiera tener facilidades de pago.

En cuarto—En tal caso, no se recarga ni en un centavo el precio de 160 pesos; se le divide en 16 cuotas de 10 pesos cada una, que el comprador pagará á razón de una por mes, lo que representará para él un desembolso insensible de 33 centavos diarios.

En quinto—Además, al comprador de esta categoría no se le exigirá seña alguna para entregarle el mueble y la colección, que podrá aprovechar desde el momento mismo que decida hacer la compra. Para ello bastará que llene la boleta de subscripción inserta al pie de este aviso, indicando en ella el nombre y domicilio de un fiador radicado en esta ciudad y que se presente á firmar el correspondiente contrato en el local de la "Biblioteca de **LA NACION**".

En sexto—El comprador, al contado ó á plazo, que resida en la capital, suburbios excluídos, no tendrá que desembolsar un solo centavo, por ningún concepto, aparte del precio de venta; porque el gasto de acarreo, estará á cargo del vendedor; y el comprador al contado de los barrios suburbanos, ó del interior, tendrán también el acarreo gratis hasta la estación de su línea en Buenos Aires, y, en cuanto al embalaje, pagará solamente tres pesos por el acondicionamiento especial que habrá que hacer del mueble y de los libros.

Esto quiere decir, en resumen, que el comprador, sea al contado ó á plazo, hará este negocio redondo: 1o. proveer á su casa, ó á la de otro, de un mueble útil y elegante, que se sale enteramente de lo común y de lo obtenible en cualquier momento, y 2o. ofrecer á su intelecto, ó al de otro, un caudal inmenso de instrucción y de entretenimiento, pagando la mitad de lo que ese mueble y ese caudal literario le costarían en las circunstancias ordinarias; y, en el caso del comprador á plazo, pagándolo con toda comodidad y desahogo, insensiblemente, en menos de un año y medio, á razón de sólo 10 pesos mensuales, sin que tenga que entregar seña alguna para ver en su casa el mueble con la colección en cuanto lo pida en la forma establecida.

Y el comprador verá, además, que, al hacer esta adquisición, pagará apenas el valor real del mueble, llevándose completamene gratis la colección, que comprende; ó viceversa, pagará apenas el valor real de la colección, llevándose completamente gratis el mueble que la contiene.

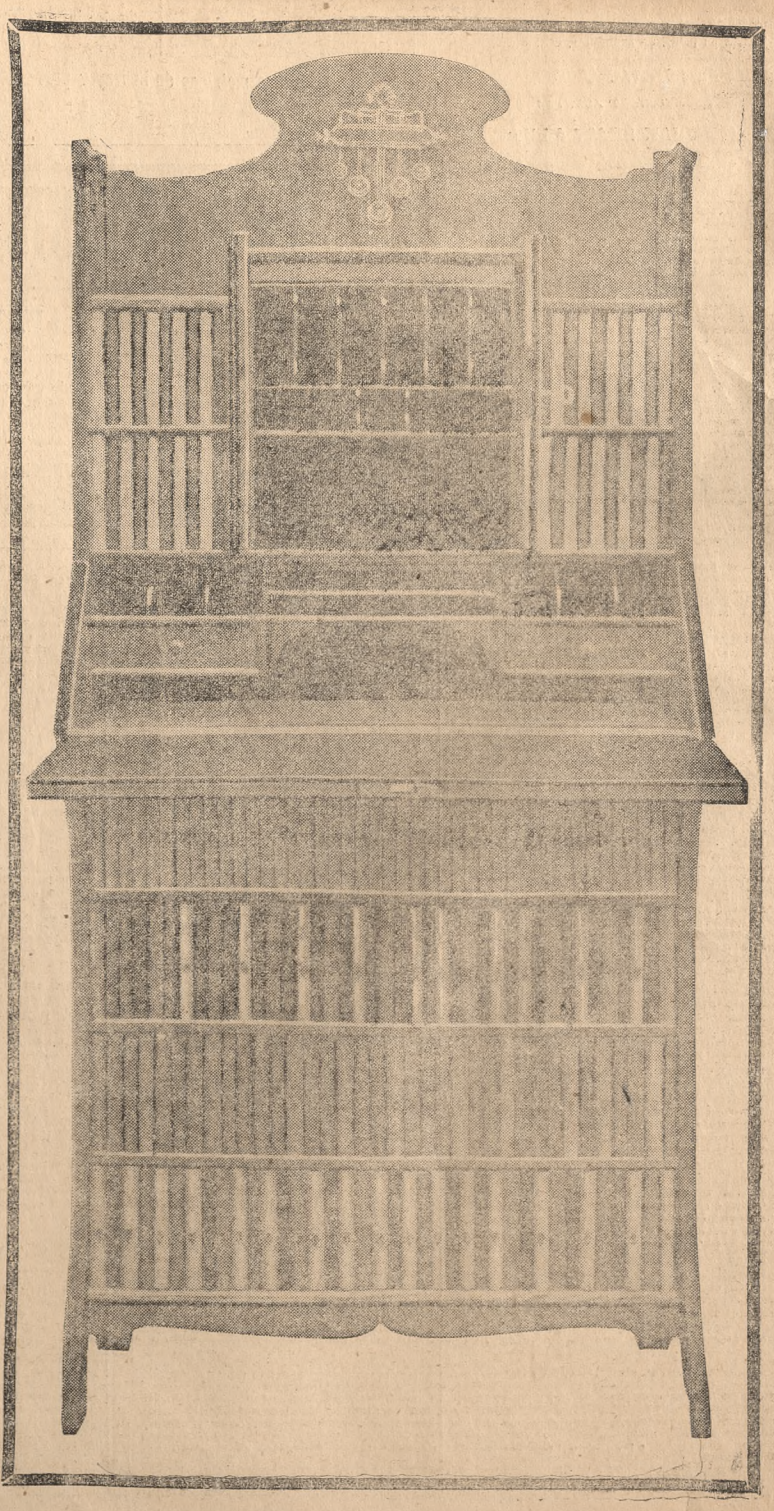

BOLETA DE SUBSCRIPCION

A la Biblioteca de "La Nación"

Calle San Martin 352 — Buenos Aires

El que subscribe .....

de profesión ..... *domiciliado en la calle* ..... *N°* ..... *declara por la presente que compra el mueble con la colección de novelas cuya venta se anuncia en "La Nacion" comprometiéndose á pagar su importe que es de ciento sesenta pesos moneda nacional, en diez y seis mensualidades de diez pesos cada una, á contar desde la fecha. Propone como fiador á D.* ..... *domiciliado en la calle* ..... *N.* .....

Buenos Aires, de ..... *de 1910*

EDICTOS

EL SEÑOR JUEZ DE PRIMERA INSTANCIA en lo civil de la capital de la república doctor don Ernesto Quesada, ha dispuesto se cite, llame y emplace por el término de treinta días, contados desde la primera publicación del presente, á todos los que se consideren con derecho á los bienes dejados por doña TEODELINA FERNANDEZ DE ALVEAR, ya sean como herederos ó acreedores, para que dentro de dicho término comparezcan á deducir sus acciones en forma, por ante su juzgado y secretaría del que suscribe, bajo apercibimiento de lo á que hubiere lugar por derecho.—Buenos Aires, mayo 13 de 1910.—*Dr. Enrique A. Peña*, secretario. ae30 14

POR DISPOSICION DEL SEÑOR JUEZ DE primera instancia en lo civil de la capital de la república doctor don Emilio Giménez Zapiola, se cita y emplaza á don JUAN ROMANO por el término de treinta días á contar desde la primera publicación del presente, á fin de que tome la intervención que le corresponde en el juicio sucesorio de doña Graciana Saldungaray de Romano, bajo apercibimiento de dársela, al señor defensor de ausentes.—Buenos Aires, diciembre 17 de 1908.—*Dr. Germán Wernicke*, secretario. ae30 13

EL SEÑOR JUEZ DE PRIMERA INSTANcia en lo civil de la capital de la república, doctor don Aureliano Gilgena, ha dispuesto se cite, llame y emplace por el término de treinta días, contados desde la primera publicación del presente, á todos los que se consideren con derecho á los bienes dejados por don VICENTE CAMAGNI ó VICENTE DOMINGO CAMAGNI, ya sean como herederos ó acreedores, para que dentro de dicho término comparezcan á deducir sus acciones en forma, por ante su juzgado y secretaría del que subscribe bajo apercibimiento de lo á que hubiere lugar por derecho.—Buenos Aires, mayo 7 de 1910. —*Adolfo Rawson*, secretario. ae30 12

POR DISPOSICION DEL SEÑOR JUEZ DE primera instancia en lo civil de la capital de la república doctor don Federico Helguera, se cita y emplaza por el término de treinta días, á contar desde la primera publicación del presente, á todos los que se consideren con derecho á los bienes dejados por fallecimiento de doña TERESA GUERRERO DE CANADA, ya sean como herederos ó acreedores, para que dentro de dicho término, comparezcan por ante su juzgado y secretaría del que subscribe, á deducir sus acciones en forma, bajo apercibimiento de lo á que hubiere lugar por derecho. —Buenos Aires, mayo 7 de 1910.—*Dr. Félix Luna Valdés.* ae30 13

POR DISPOSICION DEL SEÑOR JUEZ DE comercio de la capital federal, doctor Angel M. Casares, se hace saber á todos los acreedores de los señores ESCRIBANO, MEDINA y Ca., por el término de ocho días, que habiéndose presentado solicitando convocatoria de acreedores, se ha designado á los señores Hirschberg y Ca. Ltda. y M. Fontecha y Ca., para que asociados al contador don Pablo S. Estol, practiquen el informe que indica el inciso 4o. del artículo 10 de la ley de quiebras, habiéndose designado la audiencia del día 21 del entrante mes á las 2 de la tarde, para que tenga lugar la junta de acreedores para la verificación de los créditos.—Buenos Aires, mayo 20 de 1910.—Oficina, Cangallo núm. 332. ae822

SOCIEDADES Y COMPAÑIAS

BILZ, FABRICA DE BEBIDAS SIN ALCOhol (Sociedad Anónima). — Por resolución del directorio se convoca á los señores accionistas á una asamblea general extraordinaria, que tendrá lugar el día 2 de junio a. c., á las 5 de la tarde, en el local de la Bolsa, calle Bartolomé Mitre 334 (altos), para tratar la siguiente

ORDEN DEL DIA

Modificación del artículo 21 de los estatutos para obtener quorum legal en las asambleas.

Los señores accionistas deberán depositar sus acciones en la secretaría, San Martín 150-154, tres días antes del fijado para la asamblea.

Siendo indispensable la presencia de accionistas que representen las 3/4 partes del capital para resolver sobre la orden del día, se ruega encarecidamente la asistencia.—Buenos Aires, mayo 18 de 1910.—*El secretario.* af15 18

CONVOCATORIA — SOCIEDAD ANONIMA The American Quebracho Company, Cangallo 480.—El directorio llama á asamblea general extraordinaria para el día viernes 3 de junio próximo, á las 3 de la tarde, en el salón de la S. A. Unión Industrial Argentina, Defensa 435, para tratar la siguiente

ORDEN DEL DIA

1o. Autorizar al directorio para enagenar todas ó parte de las propiedades raíces de la sociedad.

2o. Aprobación del acta de esta asamblea.

Los accionistas que deseen concurrir á esta asamblea deberán depositar tres días antes del fijado para la reunión, en la caja de la sociedad, las acciones que posean ó los certificados que acrediten el depósito de estas en algún Banco.

Necesitándose la presencia de accionistas que representen las tres cuartas partes del capital social para resolver en asamblea, el directorio ruega á los señores accionistas depositen sus acciones en el plazo fijado.—Buenos Aires, mayo 19 de 1910.—*Luis Vignolo*, secretario. af14 20

SOCIEDAD ANONIMA LAS PALMAS DEL Chaco Austral—De acuerdo con el artículo 19 de los estatutos, se cita á los señores accionistas para asamblea general ordinaria que se celebrará el día 9 de junio en el local de la sociedad.

ORDEN DEL DIA

1o. Aprobar la memoria, balance y reparto de utilidades, correspondientes al período financiero de 1909-1910.

2o. Elegir dos directores en reemplazo de los salientes y un síndico para el ejercicio de 1910-1911.

Se previene á los señores accionistas que deben entregar hasta tres días antes de la asamblea, en el escritorio de la sociedad, los recibos ú otros resguardos que acrediten tener sus acciones depositas en un Banco de esta plaza.—*Luis Urruty*, secretario.

Calle Bartolomé Mitre núm. 682.—Buenos Aires, 20 de mayo de 1910. af20 20

BANCO POPULAR ARGENTINO—SOCIEDAD Cooperativa de Crédito (Limitada)—Bartolomé Mitre 370.—Vigésima tercera asamblea general ordinaria. De acuerdo con lo que prescribe el artículo 46 de los estatutos, se cita á los señores accionistas de esta sociedad á la asamblea general ordinaria que se verificará el domingo 29 de mayo próximo, á las 10 de la mañana, en su local Bartolomé Mitre 370.

ORDEN DEL DIA

1o. Lectura de la memoria y balance.

2o. Elección de un síndico y suplente.

3o. Elección de los socios que deben reemplazar á los cinco directores siguientes que han resultado salientes por sorteo de acuerdo con el artículo 66 de los estatutos:

Dr. Emilio Frers, Dr. Pedro C. Iturralde, doctor Enrique Navarro Viola, Sr. Francisco G. Muratore é ingeniero Adolfo F. Büttner.

4o. Elección de cinco directores suplentes.

5o. Designación de los socios que en representación de la asamblea deben subscribir el acta respectiva.

Nota: Para concurrir á la asamblea, los señores accionistas deben solicitar en el Banco la tarjeta de entrada correspondiente, las que se darán hasta el día antes del fijado para la asamblea.—Buenos Aires, mayo 12 de 1910.—*El secretario.* ab16 13

LA REPUBLICA, SOCIEDAD ANONIMA, SEguros, Préstamos, Ahorros—Florida 230, altos.—Se avisa á los señores accionistas á los efectos de los artículos 5o. y 6o. de los estatutos, que el directorio ha resuelto emitir la segunda serie de sus acciones (cuatro mil), cuya subscripción quedará cerrada el 25 de junio de 1910, á las 5 p. m.—Buenos Aires, mayo 24 de 1910.—*A. L. Oneseo*, gerente. af15 25

SOCIEDAD ANONIMA CERVECERIA DE RIO Segundo—Convocatoria.—Se convoca á los señores accionistas á la asamblea general ordinaria que tendrá lugar el día lunes 30 de mayo de 1910, á las 4 de la tarde, en el local de la sociedad, calle Bartolomé Mitre 349, para tratar la siguiente

ORDEN DEL DIA

a) Presentación de la memoria y balance.
b) Reparto de utilidades.
c) Elección de dos directores y un suplente.
d) Elección del síndico y suplente.

Nota: Los señores accionistas que deseen concurrir deberán depositar sus acciones ó certificado de depósito de un Banco, según artículo 31 de los estatutos, en la secretaría calle Bartolomé Mitre 349, de 2 á 4 de la tarde, cuando menos dos días antes de la fecha señalada para la asamblea.—Buenos Aires, mayo 12 de 1910. —*A. G. Thornton*, secretario. af18 13

LLOYD COMERCIAL MAR DEL PLATA—SOciedad anónima de navegación á vapor—Oficinas: Mar del Plata, Barracas Lloyd y Rivadavia 214; Buenos Aires, Defensa 365—Segunda convocatoria—Mar del Plata, mayo 25 de 1910.—Señor accionista: No habiéndose recibido el número suficiente de títulos establecido por el artículo 29 de los estatutos para que pudiera tener lugar la asamblea general ordinaria que debía celebrarse hoy, el directorio convoca nuevamente á los señores accionistas á ese objeto el domingo 5 de junio próximo á las 2 de la tarde en el local de la secretaría, Rivadavia 214.

ORDEN DEL DIA

1o. Lectura y aprobación de la memoria, balance general, cuenta de ganancias y pérdidas y distribución de las utilidades realizadas durante el cuarto ejercicio social.

2o. Elección de 5 directores por término de dos años para reemplazar á los señores Francisco Genero, Carlos Bianchi, Juan Frontini, Braulio Arenas y José Caldararo, que terminaron su período.

3. Elección de síndico y suplente por el término de un año para reemplazar á los señores Crisanto Letamendia y Gabriel Montañés, que también cesaron en sus funciones (artículo 24 de los estatutos).

Nota: Se recomienda á los señores accionistas que no hubieren registrado sus firmas, quieran hacerlo en la secretaría, Rivadavia 214 ó Defensa 365, Buenos Aires, á los efectos del artículo 32 de los estatutos.

Otra: Para asistir á la asamblea y tener en ella voz y voto, los señores accionistas deberán depositar sus acciones en secretaría, con 3 días de anticipación, recabando el correspondiente recibo que servirá de entrada á la asamblea. (Artículo 29 de los estatutos).

Otra: Se previene que siendo ésta la segunda convocatoria, la asamblea se celebrará con el número que asista, siendo obligatorias sus resoluciones para todos los demás accionistas. (Artículo 29 de los estatutos).—*Francisco Genero*, vicepresidente 1o.—*Manuel Ríos*, secretario. fo28

SANATORIUM MODELO, SOCIEDAD ANONIma en liquidación.—Se convoca á los señores accionistas para la asamblea extraordinaria que tendrá lugar el día 6 de junio, á las 8.30 de la noche en el Prince George's Hall, Cuyo 1254, para tratar la siguiente

ORDEN DEL DIA

1o. renuncia que presentará la comisión liquidadora y nombramiento de nueva comisión.

2o. Adopción de cualquier medida tendiente á terminar la liquidación, con amplias facultades para vender privadamente ó en remate público si fuere necesario, sobre la base de un precio no menor de 800.000 $, todas las existencias de la sociedad.

3o. Autorizar al presidente de la nueva comisión, para firmar las correspondientes escrituras.

De acuerdo con las disposiciones existentes, para poder concurrir á la asamblea, los señores accionistas deberán depositar sus acciones ó las boletas de depósito de las mismas efectuados en los Bancos del país, con tres días de anticipación al fijado para la asamblea en la secretara, Córdoba 3120, de 9 á 11 a. m. y de 2 á 5 de la tarde, todos los días hábiles.

Los señores accionistas que deseen hacerse representar por otros accionistas, deberán también presentar sus cartas órdenes hasta las 6.30 de la tarde del día de la asamblea.—Buenos Aires, mayo 19 de 1910.—*La comisión liquidadora.* af v. jue

EXTRAVIOS

PERRO SE HA PERDIDO, CHICO, NEGRO, lanudo, mano blanca, collar ordinario, se llama Poupou. Se gratificará con 20 $ al que lo encuentre ó lleve á su dueño; calle General Guido 253. ag229

SE HA PERDIDO UNA PERRITA BLANCA, lanuda, de raza chiquita, el que la entregue en la calle Perú 552, será gratificado. ag425

SE HA PERDIDO EN EL BAILE DE COLON una pulsera con brillantes y rubíes. Será gratificado el que la devuelva, calle Tucumán núm. 570. ai329

UNA FAMILIA CHILENA BUSCA UNA PErrita perdida el jueves, color blanca con manchas amarillas y ojos negros, que responde al nombre de Blitzina. Se gratificará al que la devuelva al Hotel de Mayo, Victoria y Defensa. ag228

PERSONAS BUSCADAS

ENRIQUE FAIAR DESEA SABER EL PAradero de sus padres llamados Augusto Faiar y Lucía F. Marquenia de Faiar, encontrándose en la provincia de Santa Fe en 1898 la madre y en 1907 el padre en Margarita Belén. ah15 25

SE DESEA SABER EL PARADERO DE MAnuel Ferreiro, por derecho que, á él le conviene, que lo busca su hermano Benito, español; Rivadavia 559, Buenos Aires. ab528

VARIOS

ALQUILO ALFOMBRAS, SILLAS, TOLDOS, plantas, espejos, cortinados, luz y todo lo necesario para adornar casas para fiestas, bailes y casamientos, á precios módicos; Rivadavia núm. 1865. ai529

INDIGENCIA, HALLANDOSE LA SEÑORA viuda Juana B. de Parodi, con sus cinco hijos, todos pequeños, en la más completa miseria, ya en vísperas de ser desalojada de la habitación en que habita, ruega á las almas caritativas la ayuden con sus óbolos á esta infeliz madre, domiciliada en la calle Colpayo 496 (Caballito). ai524

LIBRETA EXTRAVIADA, DEL BANCO DE Londres y Río de la Plata, núm. 864.836|8, perteneciente al Sr. Manuel Bermúdez, estación F. Madero. ag329

PALCO CAZUELA, PRIMER TURNO, COlón, se vende; Perú 142. E. Rossi. ai328

SE AVISA A LOS PARIENTES DE JUAN B. Marcel, Casimiro Solanel, Juan A. Repetto, María Gutiérrez, Teresa Marchino, Secondina Filpa, Quiesa, Morucho, Facunda Lavarela, José Secondo, Esteban Bansan, Teresa Parodi, Felipe Remco, María Bilberi, María Aguirre, Luisa Saso, Josefa Crespo, para que comparezcan á retirar dichos restos que están depositados en una bóveda del cementerio del Norte, que fué de Máximo Magenta, en el término de 15 días, en caso de no hacerlo serán llevados al cementerio de Flores. Ocurrir Juncal 1063. Juan B. Magenta.—Buenos Aires, mayo 12 de 1910. af15 13

TEATRO DE LA OPERA—SE VENDE LA cuarta parte de un palco bajo, primer turno; ocurrir Avenida de Mayo 981. 327

TEATRO COLON, SE VENDE LA CUARTA parte del abono del segundo turno, de palco balcón; ocurrir de 10 á 11 de la mañana, calle Callao 1368. ai228

VAPORES

BARON BAEYENS, ESTE VAPOR HA TERminado sus operaciones de descarga en los depósitos de Catalinas Norte. La revisión de averías se efectuará en los días 30 y 31 del corriente, de 8 á 10 de la mañana.—*Los agentes generales.* aj229

COMPAÑIA ARGENTINA DE NAVEGACION Nicolás Mihanovich.—Itinerario de pasajeros, mayo de 1910:

TRAVESIA MONTEVIDEO

Salidas diarias de Buenos Aires: Domingo á las 10 p. m.; lunes, martes, miércoles, jueves, viernes y sábados, á las 6.30 y 10 p. m.

De Montevideo: Domingo á las 10 p. m.; lunes, martes, miércoles, jueves, viernes y sábados, á las 6.30 y 10 p. m.

RIO URUGUAY

De Montevideo, de Buenos Aires á Concordia y Salto: Domingo á las 11 a. m. **; martes á las 5 p. m.; jueves á las 5 p. m.; sábados á las 5 p. m. *.

Regreso de Concordia y Salto: domingo á las 12 m. ***; martes, miércoles y viernes á las 8 a. m.

De Buenos Aires á Gualeguaychú directo: miércoles y sábados á las 6 p. m.

Regreso de Gualeguaychú: lunes y viernes á las 6 p. m.

De Buenos Aires á Concepción del Uruguay directo: lunes, miércoles y sábados á las 3 p. m.

Regreso de Concepción del Uruguay: martes y viernes á las 5.30 p. m.

De Buenos Aires á Colonia, Carmelo y escalas: domingos, miércoles y viernes á las 8 a. m.

Regreso de Carmelo y escalas: lunes, jueves y sábados á las 8 a. m.

De Buenos Aires á Martín García: miércoles y sábados á las 3 p. m.

Regreso de Martín García: miércoles y viernes de madrugada.

RIO PARANA

De Buenos Aires á Formosa y escalas: martes á las 12 m.

Regreso de Formosa: miércoles á las 8 a. m.

De Buenos Aires á Corrientes, Asunción y escalas: domingos, jueves á las 10 a. m. y sábados á las 4 p. m.

Regreso de Asunción, Corrientes y escalas: domingos, martes y jueves, á las 8 a. m.

ALTO PARANA

De Corrientes á Posadas y escalas: lunes y jueves á las 7 a. m.

Regreso de Posadas y escalas: domingos y jueves á las 7 a. m.

ALTO PARAGUAY

De Asunción á Villa Concepción: miércoles á las 5 p. m.

Regreso de Villa Concepción: domingos á las 10 a. m.

* Este vapor se subida no toca en Mercedes, Gualeguaychú, Dolores ni Soriano.

** Este vapor se halla en combinación con el F. C. N. E. A. para las estaciones entre Concordia y Corrientes y también con F. C. N. O. de Uruguay.

*** Este vapor se halla en combinación con el F. C. N. E. A. y trae los pasajeros de Corrientes y estaciones intermedias del tren que sale de Corrientes el sábado á las 4.45 p. m. y también con F. C. N. O. de Uruguay.

Servicios directos entre Buenos Aires, Montevideo, San Antonio y Puerto Madryn.

Viajes rápidos en toda la costa sur.

La empresa se reserva el derecho de modificar este itinerario sin previo aviso.

LANGDALE, ESTE VAPOR HA TERMINAdo su descarga en los depósitos del dique núm. 2, sección 4a. La revisión de averías se efectuará en los días 30 y 31 del corriente, de 8 á 10 de la mañana.—*Los agentes generales.* aj229

MERCURIO — ESTE COMODO Y LUJOSO vapor de los señores Lindemberg, Nellen y Ca., su capitán don Julio Caffarello, vapor recién salido del dique de carena donde le han efectuado espléndidas comodidades para pasajeros, saldrá el 2 de junio próximo para la Asunción y escalas, conduciendo pasajeros, cargas y encomiendas, á precios reducidos. Por informes á su agente señor Amadeo F. Núñez, 25 de Mayo 173.

NAVEGACION A VAPOR SANTIAGO LAMbruschini—Carrera fija entre Buenos Aires y Montevideo con los cómodos vapores paquetes nacionales "Río de la Plata" y "Río Uruguay". Estos rápidos y hermosos vapores, todos iluminados á luz eléctrica y con salones especiales para familias, harán viajes todos los días entre Montevideo y Buenos Aires, con el siguiente itinerario:

Salidas para Montevideo con el rápido vapor paquete "Río de la Plata", á las 9.30 p. m.

Viajes diurnos á Montevideo con el rápido vapor "Río Uruguay". Salida de Buenos Aires y Montevideo á las 9 de la mañana.

Regreso de Concepción del Uruguay directo: lunes, miércoles y sábados á las 3 p. m.

Regreso de Concepción del Uruguay: martes y viernes á las 5.30 p. m.

De Buenos Aires á Colonia, Carmelo y escalas: domingos, miércoles y viernes á las 8 a. m.; lunes, jueves y sábados á las 8 a. m.

Regreso de Carmelo y escalas: lunes, jueves y sábados á las 8 a. m.

De Buenos Aires á Martín García: miércoles y sábados á las 3 p. m.

Regreso de Martín García: miércoles y viernes de madrugada.

Para boletos y otros informes á la administración, Santiago Lambruschini. Rivadavia 365, Buenos Aires. Agente, Vidal y Battestini, Piedras núm. 167, Montevideo. p. d23

R. M. S. P.—COMPAÑIA MALA REAL Inglesa—Servicio rápido—Vapores postales entre Buenos Aires, Brasil, San Vicente, Lisboa, Vigo, Cherburgo y Southampton.

AVON, 27 de mayo.
Viaje de recreo 15 días.
Oficina, Reconquista 264.

UMBRIA, VAPOR ITALIANO, SE AVISA A los consignatarios de la carga que conduce el vapor italiano Umbria para este puerto, con procedencia de Génova y demás puertos de escala, deben depositar en poder de los agentes que subscriben el 10 por ciento, del valor de sus respectivas mercaderías á título de garantía á la avería gruesa del expresado vapor, con motivo del incedio ocurrido á bordo durante el viaje. Será indispensable la presentación de los conocimientos y de las facturas originales á efecto del depósito del 10 por ciento y sin hacerse esto no se pondrá el conforme á los documentos de aduana.—Buenos Aires, mayo 27 de 1910.—A. M. Delfino y Hermano, agentes generales.—Cuyo núm. 442. aj 10 28

BANCOS

BANCO HIPOTECARIO NACIONAL—AVISO: Se previene al público que el Banco permanecerá cerrado durante toda la semana del centenario, inclusive los días viernes 27 y sábado 28 del corriente. ak721

BANCO DEL COMERCIO, 25 DE MAYO 195 esquina Cangallo.

Capital autorizado. . . . . $ 5.000.000
Capital suscripto. 3.000.000

Recibe depósitos en cuenta corriente, á plazo fijo y en Caja de Ahorros. Descuenta y hace préstamos con garantía de títulos ú otros valores. Se encarga de la administración de propiedades, haciendo adelantos sobre alquileres. Se encarga en general de toda clase de cobranzas.

	Anual
En cuenta corriente á la vista. . . .	1 %
A plazo fijo de 90 días.	4 »
A plazo fijo de 180 días.	4 ½ »
A mayor plazo.	convenc.

CAJA DE AHORROS

Por depósitos en moneda nacional, después de 60 días de depósito:
Desde 1 hasta 5000 $ m|n á la vista. . 5 %
Desde 1 hasta 10.000 $ m|n con previo aviso de 30 días. . . . . 5 »
Depósitos á oro sellado. . . . . convenc.

Por más informes dirigirse á la gerencia.—Buenos Aires, junio 22 de 1910.—*C. Malpeli.* p.

BANCO POPULAR ARGENTINO—FUNDADO en el año 1887—370 Bartolomé Mitre 370. Buenos Aires.

Capital suscripto. . . . . $ 7.232.660
Capital cobrado. . . . . » 7.168.179
Fondo de reserva. . . . . » 3.666.330
Obligaciones de capital. . . . » 3.550.000

Títulos que se ofrecen para la colocación de capitales:

Acciones de un valor de 20 $ m|n pagaderas por cuotas de 1.70 $ por mes. Renta mínima Obligaciones de capital: Renta fija 7 %, pagadera por trimestres.

Caja de ahorros La Abeja: Sección en participación. Pago mensual por cada boleta 2 $ moneda nacional.

Abre cuentas corrientes, depósitos á plazo fijo y Caja de ahorros, descuentos, cobranzas, compra y venta de títulos, etc., da cartas de crédito, giros telegráficos á la vista y á plazos sobre cualquier punto de Europa.

Préstamos hipotecarios á corto y largo plazo, reembolsables por el sistema acumulativo.

Administración de propiedades urbanas y rurales, haciendo adelantos sobre alquileres, encargándose de remitir los fondos á cualquier punto. Comisión módica.

ABONA POR DEPOSITOS

	Anual
En cuenta corriente.	1 %
En Caja de ahorros, después de 60 días, de 1 á 10.000 $.	4 »
A plazo fijo de 2 meses.	2 ½ »
A plazo fijo de 6 meses.	4 ½ »
A plazo fijo de 3 meses.	3 ½ »
A plazo fijo de 1 año.	5 »
A mayor plazo.	convenc.

Buenos Aires, mayo de 1910.—*Justo P. Sáenz*, gerente. dp.

BANCO ESPAÑOL DEL RIO DE LA PLATA —Casa matriz: Buenos Aires, Reconquista número 200.

Capital subscripto. . . . $ 50.000.000 —
Capital realizado. . . . . 47.907.080 —
Fondo de reserva y previsión. 12.128.067.30
Premio á recibir sobre las 500.000 acciones emitidas y que se incorporará al fondo de reserva. . . . . 623.230 —

SUCURSALES

En el exterior: Madrid, París, Génova, Londres, Barcelona, Montevideo y Río de Janeiro. En el interior: La Plata, Bahía Blanca, San Nicolás, Mercedes (Buenos Aires), Dolores, Balcarce, Lincoln, Rosario de Santa Fe, Mendoza, San Juan, Santa Fe, Tucumán, Córdoba, Santa, Bartolomé Mitre, Pergamino, Carlos Casares, Concordia, Tres Arroyos, Villaguay, Coronel Suárez, San Pedro, San Rafael (Mendoza), América, Guaminí, Adolfo Alsina, Mar del Plata y Salliqueló.

AGENCIAS EN LA CAPITAL

Once de Septiembre: Pueyrredón 183.
Boca del Riachuelo: Almirante Brown 1422.
Barracas al Norte: Vieytes 1926.
Belgrano: Cabildo 2081.
Ayacucho esquina Santa Fe.
Corrientes esquina Anchorena.
Flores: Rivadavia 6902.
Entre Ríos 785.
Triunvirato 802.
Corresponsales directos en Europa, Asia, Africa, América del Norte y del Sur, etc.

Expide cartas de crédito, letras de cambio y transferencias por cable, compra y venta de títulos y valores cotizables en las plazas comerciales.

Cobranzas de cupones y dividendos. Se reciben valores y títulos en custodia. Descuentos y cobranzas de pagarés y letras.

Se reciben depósitos hasta nuevo aviso en las condiciones siguientes:

ABONA	Oro	Papel
En cuenta corriente. . .	Sin interés	
A 30 días.	1 ½ %	1 ½ %
A 60 días.	2 ½ »	2 ½ »
A 90 días.	3 ½ »	3 ½ »
A 6 meses.	4 »	4 »
A 1 año.	4 ½ »	4 ½ »
A 2 años.	5 »	5 »
A 3 años.	5 ½ »	5 ½ »
A 4 años.	6 »	6 »

Depósitos á premio con libreta desde 10 $ cl|l hasta 10.000 $ cl|l después de 60 días. . . . . — 4 »

COBRA

En cuenta corriente en oro y moneda legal. . . . . 8 % —
Descuentos generales. . . . . convencional

Buenos Aires, marzo 31 de 1910.—*Jorge A. Mitchell, Elías D. Arambarri*, gerente. p.

BANCO DE LA PROVINCIA DE BUENOS AIres.—La Plata, calle 7 entre 46 y 47; Buenos Aires, calle San Martín 137 y Bartolomé Mitre 455.—Sucursales en Bahía Blanca, Pergamino, Junín, San Nicolás, Salto Argentino, Mercedes (Buenos Aires), Dolores, Chivilcoy, San Antonio de Areco, Rauch, Carlos Casares, Adolfo Alsina (Carhué), Lomas de Zamora, Azul, Balcarce, General Pinto, Los Toldos, Avellaneda, Maipú, Guaminí, Bragado, Campana, Colón, Lincoln, San Andrés de Giles, Bartolomé Mitre (Arrecifes), Juárez, Mar del Plata, San Martín, Pehuajó, Magdalena, 25 de Mayo, Bolívar, Carmen de Areco, Saladillo, Chacabuco, Chascomús, Las Flores, Alberti y Tres Arroyos.

Capital subscripto. . . . $ 50.000.000 m|n
Capital realizado. . . . . » 34.222.640 »
Fondo de reserva. . . . . » 1.229.375 »

Abre cuentas corrientes, depósitos á plazo y con libreta, descuentos, cobranzas, compra y venta de títulos, etc.; da cartas de crédito, giros telegráficos á la vista y á plazos sobre las principales ciudades de Europa, Estados Unidos, Canadá, Méjico, Centro América, Chile, Perú, Paraguay, Estado Oriental y de esta república.

En general se ocupa de toda clase de operaciones bancarias. Tiene corresponsales en todos los puntos de España y gira sobre todos los pueblos de Italia. Francia que tengan oficina postal.

ABONA	Anual
Depósitos en cuenta corriente moneda legal y oro sellado.	1 %
En Caja de ahorros hasta la suma de 10.000 $, después de 60 días. .	4 »
Con libreta á 90 días, renovables hasta la suma de 20.000 $. . . .	4 »
Depositos á plazo fijo, moneda legal y oro sellado	
De 30 días.	2 %
De 60 días.	3 »
De 90 días.	3 ½ »
Mayor plazo.	convenc.

COBRA	Anual
Por adelantos en cuenta corriente moneda nacional y oro sellado. .	8 %

Buenos Aires, febrero 16 de 1910.—*Virginio Maffei*, gerente. p. j. d.

BANCO POPULAR ESPAÑOL—SAN MARTIN núms. 76 al 84, Buenos Aires.—Sucursales en la capital: Caseros 2985, Belgrano 3075, Rivera 564. Sucursales en la provincia de Buenos Aires: General Paz, Bolívar, Luján, General Belgrano, Exaltación de la Cruz, Navarro, Trenque Lauquen, General Villegas, Carmen de Areco, Lobería, Zárate, Bahía Blanca, Saavedra y Chivilcoy. Gira á la vista y á plazos sobre todos los pueblos de España, Francia é Italia y sobre todas las ciudades del resto de Europa. Abre cuentas corrientes. Recibe depósitos á plazo fijo y en Caja de Ahorros. Descuenta por cuenta de terceros. Horas de oficina: de 10 a. m. á 3 p. m., todos los días hábiles.—Buenos Aires, febrero de 1910. —*Máximo Ruiz Díaz*, director-gerente. dp

BANCO DE LA NACION ARGENTINA—Casa central: Rivadavia 363-399 y Reconquista del 15 al 21.—Sucursales y agencias en la capital: Calle Almirante Brown 1101 (Boca del Riachuelo); Montes de Oca 1752 (Barracas al Norte); Cabildo 2280, (Belgrano); Rivadavia núm. 7025 (Flores); Corrientes 3582, Entre Ríos núm. 1201 esquina San Juan 1802, Bernardo de Irigoyen 920, Rivadavia 2828, Santa Fe 2118, Reconquista 1059, y Paseo de Julio 1074, Atacama 1590 al 92 esquina Canning.

COBRA	Al año
Por adelantos en cuenta corriente. .	7 %
Por descuentos de pagarés de comercio y letras de pago íntegro hasta 6 meses de plazo.	convenc.
Por descuentos de letras con 25 % de amortización trimestral. . . .	7 %

ABONA	
Por depósitos en cuenta corriente. . .	sin int.
Id id á plazo fijo de 90 días. . . .	3 %
Id id á plazo fijo de 180 días en adelante.	3 ½ »
Id id en Caja de ahorros hasta pesos 10.000 después de 60 días. .	4 »

El Banco de la Nación Argentina vende letras de cambio sobre Inglaterra, Alemania, Francia, Italia, España, Bélgica, Suiza, Rusia, Estados Unidos, Canadá, Chile, Bolivia República Oriental del Uruguay. Horas de —Sa de 10 a. m. á 3 p. m. y los sábados de 10 a. m. á 2 p. m.—Buenos Aires, enero 1o. de 1910. dp.

BANCO DE LONDRES Y RIO DE LA PLATA —Buenos Aires, Bartolomé Mitre 899.—BARRACAS AL NORTE: Montes de Oca 707.—ONCE: Cuyo 2799.—BOCA: Almirante Brown núm. 1159.

ABONA	Por año Cl|egal	Oro|s.
Por depósitos en cuenta corriente. . .	sin int.	sin int.
Id id á la vista con libreta	sin int.	sin int.
Id id á plazo fijo de 3 meses hasta 50.000 $. . .	3 %	3 %
Id id á plazo fijo de 6 meses hasta 50.000 $. . .	3 ½ »	3 ½ »

COBRA	Cl|egal	Oro|s.
Por adelantos en cuenta corriente. . .	8 %	8 %

Buenos Aires, octubre 14 de 1909.—*James Day, Harry Scott*, gerentes. dp

NUEVO BANCO ITALIANO, FUNDADO EN Buenos Aires: Plaza de Mayo.
Sucursales: Santa Fe y Boca.

Capital autorizado. . . . . $ 5.000.000
Id emitido y realizado. . . . " 3.000.000
Reservas. . . . . " 2.100.000

Se encarga de la custodia, compra y venta de títulos. Transferencias de fondos por cables ó con giros, sobre cualquier plaza bancaria de Europa. Envío de dinero pagadero en todas las oficinas postales de Italia. Emite cartas de crédito á cargo de los principales banqueros de Europa.

ABONA	Oro	Papel
Cuenta corriente hasta pesos 50.000.	—	1 %
Plazo fijo de un mes. . .	1 ½ %	1 ½ »
Plazo fijo de dos meses. .	2 ½ »	2 ½ »
Plazo fijo de tres meses. .	3 ½ »	3 ½ »
Plazo fijo de seis meses. .	4 »	4 »
Plazo fijo de un año. . .	4 ½ »	4 ½ »
Plazo fijo de dos años. .	5 »	5 »

CAJA DE AHORROS

Se reciben depósitos con libreta á la vista desde 20 hasta 3000 $, con el interés anual de. . . . . 3 %
Id con libretas á noventa días renovables y hasta 10.000 $. . . . 4 »

COBRA

Por adelantos en cuenta corriente. 9 %
Descuentos de letras y pagarés. . convenc.

También se encarga de la administración, compra y venta de propiedades y de hipotecas por cuenta de terceros.

Compra y vende billetes de Banco italianos.

Buenos Aires, agosto 1o. de 1909. — *César Bernasconi*, gerente. l. d.

AVISOS ESPECIALES

ANALISIS QUIMICOS Y BACTERIOLOGICOS. El doctor Francisco P. Lavalle, atiende personalmente su laboratorio; Rivadavia 745. d p.

AFECCIONES DE LOS OJOS, CLINICA OFTALMOlógica del doctor Moret, profesor de la Facultad de Medicina. Consultas de 1 á 4 de la tarde, Sufpacha 29. v. dic.

ABOGADOS: Dr. Juan Balestra y doctor Juan C. Rodríguez Villegas; Avenida de Mayo 962. El Dr. Balestra ha vuelto á atender personalmente el estudio. 30 30

ANALISIS GENERALES DE INTERES MEDICO é industrial. Laboratorio químico de la farmacia La Rosa, atendido personalmente por los doctores A. Lanzarini y J. Villar; Corrientes 501-9. dp 14

AFECCIONES SECRETAS, DE LA VEJIGA Y RIÑOnes, curación radical, rápida, Dr. Feruland, Tucumán 696. Consultas de 8 á 10 a. m. y de 1 á 5 p. m. y de 7 á 8 p. m. Domingos de 7 á 10 a. m. p.

AFECCIONES DEL ESTOMAGO, DE SEÑORAS, urinarias y secretas, dispepsias, gastrointestinales, flujos, impotencia, esterilidad. Curación rápida. Suipacha 328. Dr. A. Lagomaggiore, de 10 á 12 y de 4 á 6 p. m

AFECCIONES SECRETAS, URINARIAS Y PIEL. Curación científica de la impotencia, espermatorrea, estrecheces, gota militar, gonorreas, sífilis, riñones, vejiga, próstata. Dr. Muñoz, Piedras 457, de 3 á 6 y de 7 á 8 p. m. 48567 15 dp 2

CORAZON, APARATO CIRCULATORIO Y SANGRE. Dr. Bullrich, jefe de clínica de la Facultad, médico del hospital San Roque; Rodríguez Peña 1284, de 1 á 3 p. m. Rayos X. p. 13

DOCTORES E. RODRIGUEZ LARRETA Y JOSE Luis Murature, abogados; Cuyo 341. p.

DOCTOR IGNACIO ALLENDE, HA ABIERTO SU consultorio de clínica médica; Lavalle número 1977, de 2 á 4. S19

DOCTOR ELIZALDE, JEFE DE CLINICA INFANTIL en la Facultad de Medicina. Médico del hospital de Clínicas. Consultas de 1 á 3; Suipacha número 482. dp.

DOCTOR PACIFICO DIAZ — ESPECIALISTA EN enfermedades de la piel (del hospital de Niños y el Militar). Consultas de 1 á 4 de la tarde, San Martín 356. 30 29

DOCTOR RICARDO LYNCH, ENFERMEDADES del estómago, intestinos y niños. Horas de consulta: todos los días de 4 á 6, Carlos Pellegrini 224. dp. 7

DOCTOR JUAN A. ONETO. ENFERMEDADES internas y niños especialmente. Consultas de 2.30 á 4.30 p. m., Andes 1452. U. T. 1903, (Juncal) 48566 15 dp 2

DOCTOR BELLONI, CIRUJANO DEL HOSPITAL Rawson, enfermedades de señoras y partos, de vuelta de Europa ha reabierto su consultorio, Santa Fe 2227. Consultas de 2 á 4. dp 26

DOCTOR FEDERICO A. OSCAMOU. ENFERMEdades de la garganta, nariz y oídos. Horas de consulta de 2 á 4 de la tarde. Consultorio Cangall

jador, cuya personalidad, ignoro por qué razón, ha adquirido en estos últimos tiempos cierto relieve político. Y digo que lo ignoro, puesto que no tengo noticia de que le haya encasillado Moret, á quien el padre dedica una de sus obras. Sin ser diputado, concejal ó cosa por el estilo, ¿qué diantres de carácter político ha de tener un hombre? Con todo eso, Cejador está caracterizado como liberal. Parece que allá en el instituto de la ciudad de provincia donde «desasna chicos», anduvo á la greña con personajes conservadores. Y bué lo bastante para que la prensa liberal le haga buena atmósfera, que acaso no le hiciera por sus grandes méritos en filología. Olvidemos estas menudencias, y recordemos en cambio cuál es la labor del padre.

Comprende la obra de Cejador una «Gramática griega», mejor que la de Curtius, en opinión de Menéndez Pelayo; un «Método para aprender la lengua latina»; una «Gramática y Diccionario de la Lengua Castellana en el Ingenioso Hidalgo don Quijote de la Mancha», que asombró al filólogo americano Rufino Cuervo; un tomo de «Literatura y Lingüística», y la serie monumental de «Estudios sobre el lenguaje», de los cuales van publicados cuatro ó cinco tomos, hallándose ya agotado el primero, la «Introducción al estudio del Lenguaje», el segundo trata de los «Géneros del lenguaje», el tercero, de la «Embriogenia del Lenguaje»; el cuarto, del «Origen y vida del Lenguaje»; el quinto, de la misma materia. Esto lo hace, como dijo Navarro Ledesma, un sabio español, pobre, solo y sin ayuda oficial. Como obra humana, la de Cejador tendrá sus defectos, pero es imposible desconocer su altura.

Convengamos en que, cuando se ha escrito todo esto, y lo que es más, se ha publicado, indicio seguro de que no falta quién compre y hasta quién lo lea, no se es por eso infalible en impresiones de viaje, pero se tiene derecho á hablar, á dar parecer, á manifestar un criterio propio; sin que, lo repito, las opiniones de un filólogo sobre el carácter de los sevillanos revistan gran trascendencia.

Si está demostrado, á pesar de sus imdarias, escribe ésta, refiriéndose á la gente que ahora dirige el cotarro y que allá por 1877 tenía treinta años:

«Se creen libres y liberales por decreto.»

Lo que yo dudo á veces, leyendo este libro tan excitador de ideas, es que sean privativos de España los defectos que en se achacan á la raza. No conozco nade que no navegue en el mismo barco de su época, y el zarrivismo, por ejemplo, no ha sido diagnosticado como enfermedad nacida del Pirineo acá. Nada requiere tanto vigor como resistir á esos contagios que parecen modas propias de espíritus ajenos á preocupaciones y prejuicios de superioridad. Alfonso Daudet situó en París la Meca del «arrivismo».

Parece, sin embargo, convencido André de que es la raza, en su actual momento, la que tiene el privilegio de un sinnúmero de pecados capitales, así los llama. El primero, la pereza. ¿En qué consiste nuestra pereza especial? André opina que la revelación de nuestra pereza está en la despoblación de nuestro suelo, y también que la intensidad de acción que nos falta para mejorar y poblar ese suelo nos ha sobrado para conservar el pasado. ¡Ojalá! El pasado no sólo en política y en ¡Ojalá!fía; hasta en arte, lo hemos tirado por la ventana. Como hemos tirado también por el valor, como se echaron al mar sin mirar sus aguas y los bronces romanos, agua las estatuas. ¡Conservar el pasado! Nos de Tarragona. Inglaterra?

Pereza, sí la hay, y pereza difusa. La aspiración de muchísima gente, de tantos varones y hablantes, es vivir haciendo muy poquísimo de todo mucho: de ahí la gran cantidad de cafés, la afición á formar tertulias en las aceras, plazas y calles. Sin embargo, acaso no sea esto una fatalidad de nuestra raza, puesto que, cuando emigra, la vemos aceptar la ley del trabajo, la vemos triunfar á duras penas. Alguien decía humorísticamente: «El mejor modo de acabar á un español, es pasarle por agua.» No ha mucho conocí á una familia completamente arruinada por culpa suya, por falta de actividad y sobra de regalo, y que, pasada por agua, no tardó, con su labor, en crearse una holgura. Acaso la pereza española tenga por explicación que aquí el trabajo no produce bienestar; y sin embargo, van subiendo los jornales; pero eso no resuelve el problema, porque al subir los jornales disminuye la demanda de trabajo, mediante un efecto natural,—el dinero que se siente en minoría, se encoge.

En lo que no estoy conforme con el autor cuyo libro me sugiere estas reflexiones acerca del estado actual del pueblo hispano, es en su afirmación de que la sobriedad española es un pecado capital, y que el español, pareo en el alimento, es moderado en los placeres. Yo creo notar todo lo contrario. Si es cierto que nuestro clima no pide tanta nutrición como los del norte (yo, que no como carne, en Inglaterra necesitaba comerla dos veces al día), eso no puede achacarse á parquedad, sino á ley natural. En España, en general, se come bastante, se bebe poco y no hay mucho alcoholismo. Y hoy la ciencia precisamente recomienda la sobriedad, prohibe los manjares fuertes, tiende al vegetarismo, con el cual nuestros aldeanos gallegos viven largos años y tienen hijos de pote criados por sus propias madres, según manda Rousseau. Yo he observado, en Francia y en Italia, mucho más tasada la ración, en restaurantes y fondas, que aquí. En Burdeos, en uno de los mejores hoteles, se me escandalizaron porque pedí dos huevos pasados: la costumbre es servir uno, y ¡que no se indigeste! Leyendo las novelas de Zola, donde siempre aparece la cuestión alimentaria, advierto que no se atan los perros con longanizas. Y las bodas de Camacho son bien españolas. Creo que en España se come rudo, sin coquetería, sin gracia, pero tal vez más abundante que en otros países.

Y en cuanto á que los españoles sean moderados en los placeres, tampoco lo veo. En la más humilde aldea, el anuncio de cualquier distracción extraordinaria—romería, función de iglesia, baile de organillo, fuegos artificiales—enloquece materialmente á los trabajadores y gente humilde, y á las mujeres. La idea de bailar, de comer rosquillas, de beber refresco, de vestirse lo mismo que las señoritas—ahora sucede así, que las labriegas usan hebillas de estrás y trajes Imperio—las desquicia. En cuanto al pueblo de Madrid, es hasta desenfrenado en el goce y la juerga. Nadie lo ignora. Aquí la gente pobre se acuesta tardísimo, entre teatruchos, cafés y colmados. Habría que ver á un trabajador parisiense recogiéndose á las tres de la madrugada. Esas son cosas, diría, de señoritos ociosos. En Madrid, tan ocioso parece el artesano como el señorito.

Muy larga disquisición pediría el examen de otro pecado capital español, según André: el miedo. Este miedo no es la cobardía ante la muerte: hay que apresurarse á decirlo. La última guerra de Melilla ha descubierto intactas, en este punto, las energías de la raza, hasta un grado que impresiona. El valor fué la nota común, y ragos hubo de valentía loca, como el del capitán Ripol «el de la mano de aluminio», metiéndose solo entre los moros y gritando «al que me siga le pego un tiro» que parecen de fantástica leyenda ó libro de caballerías, más que de lo real. Y no obstante, yo debo reconocer con André que el valor cívico no abunda, á proporción del valor militar. Hasta declaro que escasea. Y lleva razón André cuando señala, como resultado de este enflaquecimiento de las voluntades en el orden civil, la fácil victoria de los pocos audaces, que da por resultado el entronizamiento de gente cuyos méritos son hipotéticos, y que sin embargo se ponen al frente de la nación, abriéndose paso con los codos.

Es lástima que este libro de André no esté más encarnado, más concretado en aplicación práctica de la doctrina. Entonces creo yo que haría mayor bien. Su tendencia filosófica le perjudica. Habría que traducirlo al idioma vulgar. No por eso digo que no represente un esfuerzo notable, y que no nos haga desear con verdadero interés la aparición de esa «mentalidad española», que inédita guarda aún su autor.

Y ya que he hablado de libros ajenos; ¿hay alguna razón moral que me impida decir á los lectores que en América me dispensan su benevolencia que va á salir á luz dentro de pocos días un libro mío: «Literatura francesa contemporánea, El romanticismo»?

Este libro comprende las lecciones que di en el Ateneo de Madrid, en la cátedra de la escuela de estudios superiores, naturalmente algo modificadas y corregidas. Cuando ante un aula rebosante pronuncié esas lecciones, no se me había ocurrido publicarlas. No me lleven á mal los sudamericanos que haya pensado mucho, al hacer la edición de este tomo (al cual seguirán otros sobre la «Transición, el naturalismo y la anarquía») en la influencia que en la América latina ejercen los escritores franceses, sin que yo niegue que en España también se les lee y sigue, aunque no han inficionado tanto la lengua. No obstante, por la desaparición de los más altos representantes de la mentalidad francesa, y por otras múltiples causas, esta hegemonía parece que toca á su fin. Es el momento de estudiarla.

LA CONDESA DE PARDO BAZAN.

UN NUMERO CASI INEDITO DEL CENTENARIO

Los esfuerzos del ministerio de guerra, representado en esto por el coronel Eduardo Munilla, director general de la enseñanza de tiro y gimnasia, transforman poco á poco en realidad lo que antes era tímido sueño: el de darnos un sistema sólido de instrucción militar al lado de la que da el ejército permanente en sus cuerpos, preparatoria para los futuros soldados, complementaria y conservadora para los reservistas.

Aunque no hayamos llegado todavía á los brillantes resultados que obtiene Suiza, cuyas secciones de instrucción preparatoria enseñan el tiro y la gimnasia á 11.000 jóvenes de 17 á 19 años, es decir, á mucho más de la mitad del contingente anual incorporado, podríamos presentar los que se han obtenido, si fuese posible materializarlos del todo, como uno de los más brillantes «números» del centenario, ya que los adolescentes de hoy, que tienen amor á la patria como los de 1810, están incomparablemente mejor preparados, física y militarmente que éstos, sobre todo en el tiro, el que, hace un siglo, apenas se practicaba en los cuerpos de la grande época.

Conviene decir algo de la situación ya excelente á la cual hemos llegado fuera del ejército; pero merced á la enseñanza que en los polígonos dan oficiales y clases de éste bajo la superintendencia de la dirección general.

En toda la república—sin contar los polígonos del ejército de línea—funcionan hoy 115 sociedades, con sus stands y gimnasios. Están para instalarse 40 más. A todos acuden los jóvenes ciudadanos y los reservistas, para aprender primero, perfeccionarse después, y, en fin, disputar premios: medallas, relojes, pistolas, dinero, etcétera... Que sean concurridos los polígonos lo demuestran las cifras siguientes: en 1909 se han quemado dos millones de cartuchos. Claro es que los polígonos causan erogaciones; se les acuerdan subvenciones mensuales que van de 50 á 1500 pesos, y se han gastado en construcción y conservación 360.000 pesos oro. Mucho queda por hacer, sin embargo, todo se hará: se piensa llegar á tener funcionando 400 polígonos para la pública.

Todo era empezar. Se ha empezado con energía, con fe, se continúa con constancia, y la dirección general está ya recompensada de sus esfuerzos con la adhesión del pueblo. Este comprende que «armarse para defender la patria» no es tomar un fusil durante la guerra, sino aprender á manejarlo bien y tirarlo durante la paz; este es el verdadero sentido del precepto constitucional que, sin ello, será frase hueca de «ostentación. «Armarse» es saber servirse de su arma desde el tiempo de paz..., con lo cual probablemente se evita la guerra.

La gimnasia merece también toda la atención de la dirección general. En breve, durante las fiestas patrióticas, los colegios tomarán parte en los juegos atléticos de la Sociedad Sportiva. Más tarde, tendrá lugar un gran concurso de gimnasia.

Para el centenario mismo, á más de columnas cívicas de tiradores que veremos desfilar por nuestras calles, que darán una idea suficiente, aunque reducida, pues no podrán formar en ella sino los de la capital, de la extensión que ha tomado el tiro en el país, tendrán lugar tres clases de concursos de tiro: uno para las tropas, con ocho premios; otro para delegados de las sociedades, con tres premios; un tercero, para estudiantes de los colegios, con dos premios. Se disputará, en fin, en el Tiro Federal de la capital, juntamente con el campeonato internacional, el Campeonato de la Bandera, entre las 115 sociedades, la vencedora conservándola por un año, hasta el campeonato siguiente.

Todo esto lo ha alcanzado ya, y lo que se prepara se hace seriamente, casi en silencio, sin rebuscamientos de publicidad. Se completan la instrucción primaria, la secundaria y la cívica con una excelente preparación física y militar, que á aquéllas da su sanción y su eficacia; se realiza el lema de la paz escudada en la fuerza: ésta afianzando á aquélla.

Teníamos razón, como se ve, al intitular este artículo «Un número casi inédito del centenario». Si no es el más vistoso, el más efectista, es, sin duda, el más simpático, el más útil, el más patriótico. Un efecto, como bien lo dice el doctor Abeilhe en su excelente libro «El espíritu democrático de la enseñanza secundaria argentina», la cultura física y militar tiene la misma utilidad—ó la tiene mayor—que la cultura moral é intelectual. ¿De qué serviría edificar lo que no se sabría conservar?

No hay «mens sana» que no exija el «in corpore sano»—sano, fuerte y valiente. La función social completa comprende el ser apto para defender á la patria. Y á esto se dedican nuestras sociedades, nuestros polígonos, nuestros colegios, con el personal militar profesional de la dirección general de enseñanza, de tiro y gimnasia, que nos presenta resultados que son, lo repetimos, hermoso «número» de las fiestas del centenario. Necesario era decirlo.

A. A. M.

LA HERENCIA

(Para LA NACION)

PARIS, abril de 1910.

Hay que aprovechar la reciente publicación del profesor Debierre para hablar de la herencia, para tratar de clasificar y de poner en claro nuestras ideas sobre ese punto.

La definición más simple será la mejor y la más clara; se provocará pocas objeciones, supongo, si se dice que la herencia «es la transmisión de los ascendientes á los descendientes de cualidades naturales ó adquiridas». Esta definición, agrega Debierre «engloba la herencia patológica, así como la fisiológica». Consagra la aptitud que poseen los seres vivos para transmitir á sus descendientes los caracteres somáticos (corporales ó físicos), sus propiedades, sus tendencias, sus predisposiciones».

La herencia es una fuerza conservadora, que tiende á mantener el parecido entre los descendientes y sus generadores; es también una fuerza modificadora que transmite ciertas propiedades particulares adquiridas por el organismo. Estas dos tendencias reaccionan la una sobre la otra; la primera solamente es absoluta; la segunda se manifiesta de un modo muy caprichoso, pero en la que, sin embargo, Galton y Mendel han podido entrever leyes bastante precisas.

Las propiedades comunes á los dos padres son las únicas que se transmiten con alguna certidumbre; el resultado de un cruzamiento es casi siempre inseguro.

Es evidente que si la herencia no transmitiera más que las cualidades naturales, todos los individuos se parecerían; pero las cualidades adquiridas se transmiten igualmente, y en proporciones variables, por uno de los dos generadores. De ahí la diversidad de los individuos; la variedad extrema que se ve entre los hombres es debida á las cualidades diferentes y contradictorias que heredan de sus padres directos ó de sus ascesores, de los cuales su vez fueron producto de un número infinito de herencias. Pero todas esas influencias diversas no dan más que modificaciones, en resumen, muy secundarias, puesto que todas se adaptan al tipo de la especie. Dos hombres de la misma especie, por alejados que estén el uno del otro, se parecen tanto como se diferencian, y el parecido es esencial, mientras que la diferencia es al fin superficial. Pero veamos cuáles son las cualidades adquiridas que pueden ser ó no transmitidas. En general, los caracteres más seguramente hereditarios son los adquiridos antes del nacimiento, durante la gestación, las anomalías acontecidas en ese momento pueden ser el punto de partida de una verdadera raza nueva, como el albinismo, la falta de orejas, los dedos suplementarios. Por el contrario, las mutilaciones practicadas después del nacimiento no son hereditarias, aun cuando se las repita en cada generación. Así es en vano que los judíos y los mahometanos sometan á sus hijos á la circuncisión desde hace numerosos siglos; nacen intactos, y hay que seguir operando siempre; la voluntad de la naturaleza es más poderosa que el empecinamiento de los hombres. Se ha dicho que el padre transmitía sobre todo la forma exterior, la madre el temperamento, y en la especie humana, la inteligencia. Nada más falso. Tampoco es cierto que las hijas heredan sobre todo, del padre, y los varones, sobre todo, de la madre. Una ú otra herencia domina, pero viviendo la madre junto al niño es natural que lo influencia más, y esto en los años en que el cerebro es más influenciable. Se ha atribuído á menudo á la herencia lo que no era imputable sino á la educación ó á la imitación.

En cuanto á los caracteres puramente corporales, su herencia se observa sobre todo en la mestización. Se ha observado que si bien los mestizos heredan por igual á los padres, también ocurre que la influencia de uno de ellos prepondere. Se ha visto que los gemelos de una negra el uno era blanco y de cabellos lacios y el otro negro y crespo. Corre entre los cazadores un proverbio que no parece encerrar más verdad que las creencias que acabo de explicar y refutar: "Perro de perra y perra de perro". Esta herencia cruzada según los sexos no ha sido comprobada: lo que vence es el individuo, el mejor constituído ó de mejor y más sólida raza.

Llegamos á lo que concierne la herencia del sexo, pero á este respecto sabemos muy poco. ¿En qué condiciones una pareja productiva varones ó hijas? Es imposible determinarlo, á menos, por supuesto, de ser charlatán. La conclusión lógica de las leyes que se han elaborado á este respecto, y cuyo detalle demasiado técnico no puedo exponer, es que todos los primogénitos debieran ser varones, y está lejos de ser así. Se ha creído observar que si el primero que nace es varón, los varones dominarán después, y lo mismo si es hija; nada más fácil de verificar; por lo que sé (pero las familias algo numerosas escasean tanto!) puede muy bien que sea exacto. Pero en fin, eso no resuelve la cuestión. Digamos por último que los nacimientos femeninos superan en un 50 á 55 por mil entre los europeos, lo que indica que es más fácil tener hijas que varones; pero no da el procedimiento. Los casamientos consanguíneos no deberían dar, en teoría más que buenos resultados, si la doble herencia es buena y sana; pero también puede darlos espantosos si las herencias están demasiado cargadas y con las mismas taras por cada parte, lo que sucede con frecuencia. Los casamientos entre primos tienen probabilidades extremas, los tienen los peores ó mejores; son los otros, pero sólo se trata de probabilidades.

La herencia, anormal, llamada más generalmente afección, es una vuelta hacia una forma anterior, la reaparición en descendientes de un carácter que no mostraba desde hacía varias generaciones. Pero se comprende que veces ha dicho el nombre de atavismo á las potencias hereditarias y constantes de la raza, el conjunto de los caracteres que se transmiten regularmente en una familia ó hasta en un grupo de familias desde tiempos muy remotos. El atavismo explica porque un niño es el retrato de su bisabuelo y también por qué determinada particularidad no se transmite sino saltando una generación. Hay que reconocer también que es una palabra de que se abusa mucho y que se emplea generalmente mal. En resumen, á causa de la complejidad de las generaciones, hemos acabado en el curso de los tiempos por poseer todas las herencias posibles y nada hay monos extraño que ver aparecer en un niño un carácter desconocido en su familia directa. Cada uno de nosotros tiene un número infinito de generadores superpuestos, que yendo muy allá de cierto número de generaciones es imposible conocer, de manera que el atavismo no es más que un océano de posibilidades.

La herencia psíquica es quizá la más misteriosa de todas, pero es incontestable, como el color de los ojos y del cabello, las facultades sensoriales, la memoria, la imaginación, las inclinaciones, las aptitudes intelectuales, los instintos, las pasiones, pueden ser hereditarios. Dejo á un lado la cuestión del instinto propiamente dicho en los animales para referirme á las actividades propias del hombre y de los animales domésticos. Es indudable que las aptitudes del perro ovejero son hereditarias; no hay que recomenzar su adiestramiento á cada generación, basta un ligero aprendizaje. Sucede, poco más ó menos lo mismo con nuestras aptitudes intelectuales, cuando las tenemos: se despiertan á la primera solicitación.

La instrucción no las crea, pero las estimula. Sería en vano enseñar poesía, música, dibujo, elocuencia á quien no tuviera esas aptitudes.

Por el contrario, se ve desarrollarse una facultad intelectual á la menor solicitación. Hubo ocho matemáticos en menos de un siglo en la familia de Bernouilli. Aun atribuyendo su parte á la educación, parece claro que en este hecho la herencia debió influir.

¿Cómo no creer igualmente hereditarias las tendencias al robo y al asesinato, cuando se ve á cierta familia Chrestien darle al presidio diez miembros en tres generaciones?

No hay que creer, entretanto, que la herencia, en cualquier forma que se la considere, sea una fuerza absoluta. Todos estamos sometidos á ella, pero las fuerzas con que nos tiraniza son á menudo contradictorias, lo que nos concede cierto equilibrio. «El hombre piensa y obra, dice Debierre, no espontáneamente, pero según la sangre que tiene en las venas, es decir, según su herencia. Siente, piensa y quiere mucho más por voluntad de sus abuelos que por sí mismo. Es el muerto, que desde el fondo de su tumba donde está convertido en polvo, manda al vivo.» Sin duda, pero no se debe desconocer que ese vivo es capaz de hacer ciertas adquisiciones que neutralizarán quizá la influencia del muerto. La herencia es una cadena que arrastramos á veces alegremente y que no nos impide avanzar. Es malsano mirar hacia el lado de los muertos con demasiada complacencia.

No habríamos excomunicado seriamente los problemas de la herencia si descuidáramos la herencia patológica y sus metamorfosis. Cuáles son las enfermedades ó las predisposiciones generalmente hereditarias y en qué medida se puede tener la suerte de escapar á ellas, es una cuestión que nos interesa en el más alto grado. Sin duda que nadie escapa á su destino y en cierto modo preferible es no conocerlo; pero en ciertos casos no es tan riguroso que haya que desesperar. Ante todo la herencia patológica no es sino raras veces directa y clara. Más bien se heredan las aptitudes mórbidas que el propio mal, y aun dentro de estos límites la herencia está lejos de ser inflexible. Una enfermedad que se transmite una vez sobre cien casos bien observados, es calificada de hereditaria por los médicos. Es lo que sucede con la locura, por ejemplo, y hasta cuando la predisposición permanece latente durante mucho tiempo. El caso será más grave si se cuenta un gran número de locos entre los ascendientes, y sobre todo, en las líneas paterna y materna. La herencia, de una manera general, es una posibilidad y no una certidumbre. La creencia de que es una certidumbre basta en muchos casos, sobre todo en las predisposiciones á las neurosis, para determinar el mal. Las nociones de este género esparcidas en el público son á la vez demasiado elementales y demasiado absolutas; la naturaleza es mucho más caprichosa y misteriosa de lo que se la supone. No hay que abusar de las leyes, sobre todo de leyes aun tan inciertas como las de la patología hereditaria. Pero lo que hiere al espíritu y la memoria retiene, son los casos extremos, como los de aquella familia en que siete hijos de un suicida, tres se suicidan y otro dejó un hijo que se suicidó igualmente. Lo más curioso en la impulsión hereditaria al suicidio es que se manifiesta á menudo á la misma edad y en las mismas circunstancias.

Hay realmente familias trágicas, como aquella cuya historia narró el médico Piorry. «Un joyero, curado de un primer acceso de enajenación mental, se envenena; más tarde su hija mayor es presa de un ataque de manía que se convierte en demencia. Uno de sus hermanos se clava un cuchillo en el estómago. Otro hermano se entrega á la embriaguez y acaba por perecer en la calle. Otro se niega á tomar alimento á causa de disgustos domésticos y muere de anemia. Otra hermana, llena de manías, se casó y tuvo un hijo y una hija: el primero muere alienado y epiléptico; la segunda pierde la razón durante un parto, se vuelve hipocondríaca y quiere dejarse morir de hambre. Dos hijos de esta misma señora mueren de fiebre cerebral.» He citado este ejemplo porque siendo muy complejo, muestra cómo las enfermedades mentales y cerebrales derivan unas de otras bajo diversas formas; pero hay que convenir en que semejantes casos son muy raros.

La herencia directa de la epilepsia no se encuentra frecuentemente, pero los epilépticos procrean casi siempre histéricos, idiotas, alienados, paralíticos. Se ha deducido que el celibato se impone al epiléptico; esto parece bastante fundado, si es cierto que sobre cada cinco hijos de epilépticos sólo hay uno sano, estando los demás afectados de las más graves enfermedades nerviosas.

Tomemos ahora la cuestión del artritismo. Es una enfermedad que tiene muchas formas, es una predisposición á tantos males que á primera vista parece algo químérico, pero se comprende esta variedad cuando se sabe que es una enfermedad de la nutrición y que afecta indiferentemente todos los órganos. El artritismo es una diátesis, una viciación de los medios orgánicos que puede de pronto volverse aguda. «Se puede, dice Debierre, no tener ni padre ni madre artríticos y sin embargo tener el artritismo en las venas, porque la herencia puede ser atávica». Lo hereditario en este caso no es la enfermedad, es la disposición mórbida, la perturbación general de la nutrición, que es la misma en los descendientes que en los ascendientes, y que, en los unos como en los otros, puede llevar al reumatismo, á la diabetis, á la gota, á la litiasis biliar. He citado las propias palabras de Debierre, á quien no he de contradecir, pero no puedo dejar de observar el defecto de esas herencias demasiado vastas, que acaban por comprender los males más comunes de la humanidad entera. La noción de herencia, precisa si es bien delimitada, aparece por demasiado ditarse á fuerza de ser aplicada á esas enfermedades transformistas, que á cada una tras de tan feas máscaras. Que los hijos de diabéticos estén sujetos siete veces sobre cien á la lepra no es cosa que vincule mayormente las dos enfermedades.

No hay nada que vuelva más escéptico en esas materias como la herencia del cáncer, que se ha querido también referir al artritismo, ya demasiado rico, sin embargo. Apenas si se pudo encontrar un diez por ciento de diátesis cancerosas, hereditarias, y hete aquí que los últimos trabajos sobre este asunto parecen contradecir esta modesta cifra. Parece bien demostrado ahora que el cáncer es de naturaleza parasitaria. No es la herencia la que lo da y sí los medios sombríos, y hú- donde su microbio vive con preferencia.

Hay también casos concerosos como tantos otros tuberculosos. Puede ser á lo tuberculosis hereditaria como la tuberparasitaria y ¡cuidado! no se nace tuberculoso. En realidad no se nace tuberculoso. Se nace con una aptitud singularmente especial. Se nace con... ser tuberculoso. ¡Qué desarrollada para... rable al alcohol!—exenfermedad es como la de aquel debía maldecirla Edgardo Poe, todavía más pelitar. Pero el alcohol es para los padres. grave para los hijos que pueden veces á su El alcohólico escapa á la consecuencia, que es destino pero cuya amenaza pesa sobre él regularmente presta de la epilepsia, de la imbecilidad, de la demencia, de la parálisis general, si escapa en la infancia á las crisis nerviosas y á las convulsiones. Naturalmente que todas estas consecuencias no se manifiestan á la vez, pero una sola basta ampliamente para envenenar una vida. La más frecuente es la epilepsia: sobre ochenta niños epilépticos observados en la Salpetrière, sesenta eran hijos de alcohólicos.

"Estas consideraciones sobre la herencia, concluye Debierre, son de la mayor importancia para el filósofo y para el médico, puesto que á ellos corresponde enseñar á nuestra sociedad que de casamientos entre personas sanas no pueden nacer más que hijos sanos y vigorosos, que de uniones entre enfermizos, averiados ó impregnados de un vicio constitucional no pueden disminuir la resistencia física y el más que seres degenerados, destinados fatalmente á sufrir y á arrojar en el ambiente social elementos inferiores que sólo pueden disminuir la existencia física y el nivel mental. Nada más justo, no debiendo predicarse ciegamente la repoblación; no debe pedírseles que tengan hijos sino á aquéllos que están en condiciones de dar seres útiles para sí mismos y para la sociedad. Cuando se ha echado una ojeada sobre un hospital de niños, cuando se ha visto esa deplorable progenie de alcohólicos y de tuberculosos, uno se siente más bien inclinado á aconsejar la abstinencia á la desdichada humanidad. Pero tanto una como otra de estas predicaciones es completamente vana. Esto era lo que comprobaba recientemente Ch. Gide, al tratar de explicar que la disminución de nacimientos es para un país una disminución de riqueza.

Lo hacía sin hacerse ilusiones, sabiendo que ese argumento económico no es como para impresionar á las poblaciones. ¿Qué le importa en efecto la riqueza general al que trabaja penosamente para ganarse la vida? ¿Y cómo hacerle entender por otra parte á un alcohólico que el interés de la sociedad está en que no procree hijos destinados muy probablemente á una vida precaria, si no miserable? Nuestra sociedad no está armada para esto ni moral ni físicamente, y quizá más valga así. La naturaleza, aunque ciega, no se equivoca con mayor frecuencia que el hombre. Si permite la transmisión del mal por medio de la herencia, permite también la transmisión de las más felices cualidades, de las que se habla mucho menos que de las predisposiciones mórbidas. En la lucha entre las dos tendencias, puesto que la humanidad vive, es que la tendencia favorable vence. Y no hay ninguna razón para que no suceda otro tanto en el porvenir, porque las enfermedades hereditarias se atenúan generalmente más de lo que se exasperan. ¿Y quién, si la humanidad no se acostumbra al alcohol, como se ha acostumbrado á la carne, veneno no menos temible y del que, al menos en los países civilizados, no es posible prescindir? El mal tiene á veces metamorfosis sorprendentes.

REMY DE GOURMONT.

LA VIDA PARISIENSE

La muerte de Moreas—Moreas poeta griego—Los versos de la adolescencia—La madre del poeta—Las razones del cambio de patria—Versos desconocidos—Una curiosidad—El primer libro de Moreas.

(Para LA NACION)

PARÍS, abril de 1910.

¡Ah! mi pobre gran amigo, helo ahí con los ojos cerrados para siempre, bajo los castaños en flor de Saint Mandé! ¡El, ayer tan activo, tan sonoro, helo ahí inmóvil y mudo! Contemplándolo en su lecho de muerte, casi no lo reconozco. Ese bigote blanco no es el suyo, ni esa nariz tan larga es la suya. Todo lo que había en su rostro de varonil y de pomposo, todo lo que sonreía en sus labios, todo lo que brillaba en su frente, se ha borrado en un minuto. La muerte le ha robado con el alma, la belleza. ¡Oh, muerte horrible! ¡Oh, muerte ingrata! Sobre todo ingrata. Porque si hubo alguien en el mundo que no mereció recibir de ella ninguna injuria, fué Moreas que, desde joven, supo cantarla y amarla. «En sus últimos días—dice un amigo que le ha cerrado los párpados con piadosas manos de hermano—en sus últimos días no hablaba sino de la belleza serena de la muerte». No sólo en sus últimos días. Desde que comenzó á cantar, amó á la pálida diosa coronada de asfodelos. Abrid las juveniles «Syrtes» y veréis que

Son cœur repose ainsi qu'en un cercueil d'érable
Dans la sérenité.

Luego, en las «Cantiléneas» lo oiréis pedir al carpintero de los difuntos un féretro y decirle sonriendo:

Qu'il soit tendu de satin blanc,
Comme ses dents, comme ses dents;
Et mets aussi des rubans bleus
Comme ses yeux...

Pero es sobre todo en sus poesías de la madurez, en las sencillas y blancas «Estancias», donde mejor se ve esa serenidad ante la muerte que lo obliga al fin á decir:

Les morts m'écoutent seuls, j'habite les tom-
(beaux.

En esto, en efecto, nunca fué parisiense, nunca fué occidental, nunca fué moderno. Su alma helénica, que el vulgo creía completamente afrancesada, conservó siempre la bella sonrisa de su raza.

—Los griegos—solía decir—no tienen supersticiones y yo, en esto, soy griego.

A la verdad en otras cosas también lo era y si no temiera escandalizar á sus amigos, hasta agregaría que lo era en todo, hasta en su mismo amor de la bella Francia moderna. «Adoro á este país—escribió mil veces—porque me parece la continuación de la Grecia antigua». Así, había que ver cuán especial y hasta cuán estrecha era su concepción de la nacionalidad francesa, en la que no quería, ni podía ver sino lo que representa el espíritu tradicional y la disciplina greco-romana. En cuanto á las fuertes cualidades septentrionales que hay en el fondo original de Francia, ni siquiera las estimaba. Ante las catedrales góticas que encarnan todo el misterio de la edad media, permanecía indiferente. Esa profusión en el adorno y ese lujo en los detalles, no podían gustar al hijo de las Palas del Partenón. En cambio, la más insignificante flor de poesía antigua, con tal que tuviera un ligero aroma de helenismo ó de latinismo, lo entusiasmaba. En sus labios, ningún elogio era tan grande como decir:

—C'etait un atique.

En cuanto algo le parecía ático, ya todo estaba dicho. Racine, La Fontaine, Ronsard, du Bellay, Chenier, esos que fueron los grandes áticos, los grandes helénicos, componían su olimpo. En cambio Victor Hugo, por no haber querido someterse á la tradición, nunca fué uno de sus dioses preferidos.

Me acuerdo de que, hace tres años, cuando yo me disponía á emprender un viaje á Grecia con objeto de escribir los artículos que «La Nación» me había encargado y que mis lectores argentinos conocen, Moreas me dió dos encargos en los cuales puso toda su alma.

—El primero—me dijo—es que busque usted en la costa del Falero antiguo una capilla de pescadores consagrada á San Jorge y que en mi nombre encienda en el único altar del humilde recinto un cirio labrado.

—¿Y lo segundo?

—Que le haga usted una visita á mi madre.

Yo comencé por el final y antes de buscar el santuario de la costa fuí á llamar á la puerta de la familia del poeta. La anciana que me recibió tenía una dignidad tan catapechana, que ni necesidad tuve de preguntarle si era la madre del poeta. Todo, en ella, hacía pensar en él. Era el mismo porte, eran las mismas maneras, la misma mirada, hasta el mismo modo de hablar. Y naturalmente hablamos de lo único que á la pobre dama interesábale hablamos del ausente, de la vida que llevan los poetas, hablamos de la gloria y de lo poco que la gloria vale, hablamos de París.

—Los parisienses—le dije—consideran á Moreas tan francés, que se figuran que ya hasta su lengua natal ha olvidado

—Ya lo sé—contestóme—en Europa lo creen más francés que griego... Y, sin embargo... Porque un griego no deja nunca de ser más griego que todo...

Luego la anciana levantóse de su butaca, y pasó á una habitación contigua murmurando:

—Va usted á ver... Va usted á ver...

Al cabo de algunos minutos volvió con un libro que puso en mis manos diciéndome:

Le doy á usted esto para que vea cuán hondo es el amor de Juan por todo lo griego... Es su primer libro... De seguro ni siquiera sabe usted que existe... ¡Una obra escrita á los diez y ocho años!... Y escrita en griego... Porque eso que dicen por ahí de que mi hijo no despreció á la vida del arte sino una vez que fué á los poetas franceses, no es cierto... Desde que tenía diez años escribía versos en una lengua tan pura, que sus profesores creyeron al principio que estaba copiada en los libros clásicos... ¡El pobrecito! No tiene usted una idea del fervor con el cual estudiaba. Todos los libros de la biblioteca familiar los sabía de memoria. Sobre lo que leía, escribía algunas notas... Lo malo es que no las conservaba... Lo único que logramos hacerle guardar fueron estas composiciones que usted ve reunidas en volumen y que hace treinta años, á raíz de su publicación, hicieron decir al más docto de nuestros críticos que la Grecia moderna acababa de encontrar á un poeta digno de la Grecia antigua... Ya usted verá cuando lea el libro... Guárdelo usted... Es uno de los pocos ejemplares que me quedan...

A mi regreso de Atenas, hablando con Moreas en una de esas noches del Barrio Latino, tan propicio á las confidencias, le repetí lo que su madre me había dicho.

—¿Tiene usted el libro?—preguntóme.

—Sí que lo tengo... ¿Quiere usted que lo mandemos buscar á casa?...

—Sí... sí... Es pura curiosidad... Figúrese usted, una obra casi infantil. Fué publicado en 1878, cuando yo andaba ya en mis veintidós años, pero casi todo había sido escrito en los pupitres del colegio en los bellos días de la adolescencia... ¡Mis pobres «Palomas» y «Víboras»!... Ya usted ve que el título mismo es infantil...

Cuando un «chasseur» de café nos trajo el tomo griego, Moreas lo abrió con emoción y durante cerca de una hora estuvo leyéndolo en silencio. A veces una página parecía interesarle. Con su índice crispado marcaba un verso, en tanto que sus labios murmuraban muy quedo, muy quedo, los ritmos lejanos. Otras veces pasaba casi sin leerlos dos ó tres poemas seguidos.

—Todo eso—exclamó al fin—es otra vida. Y luego, con un enternecimiento raro en su carácter, continuó:

—Es otra vida, sí... Mas en el fondo no hay nada de cambiado en mi alma. Tocando otro instrumento, cantando con el mismo aire. Lo que comencé en griego, lo acabo en francés. La culpa, después de todo, no tienen mis compatriotas que no se deciden á adoptar una lengua definitiva. Sí á los veinte años yo hubiera encontrado un útil seguro en mi Grecia natal, no habría tenido que venir á pedir el suyo á los obreros franceses. Los vulgaristas fueron los que me decidieron á cambiar de idioma. Usted que viene de allá, sabe sin duda, lo que pasa. La lucha por la primacía de la lengua popular es una verdadera conflagración de la canalla triunfante. Yo, en todas partes, soy purista y en mi tierra más que en ninguna otra, porque ser ahí purista significa continuar la tradición prosódica de Eurípides, de Tucídides, de Meleagro, de Luciano, de Plutarco. ¿Por qué, en efecto, durante los siglos que van desde la «Iliada» hasta la «Vidas Paralelas» el idioma se conservó si no idéntico en sus detalles, por lo menos igual en su esencia, mientras ahora parece que existiera una ruptura en la cadena del habla? Pues, nada más que por la seriedad de los antiguos que no trataban de ser originales, ni de modificar nada, y se contentaban con seguir la tradición de un modo admirable. Hoy mismo los que quieren desoir los malos consejos de Pallis, de Psichari, de Palamas y de todos los vulgarist

lucha con el salvaje, por la parte de la frontera del río Seco, como sucedió en tiempo del gobernador coronel don Matías Angles. Refiere circunstanciadamente el alegato, una campaña contra los abipones, realizada á las órdenes del gobernador de Córdoba, en que los soldados santiagueños fueron colocados al lado del tercio cordobés, para que le sirviesen de modelo y de estímulo por su valor y su manera de pelear. Fué la ciudad de Santiago «protectora, defensora y amparadora de todas las de este reino», sin exceptuar la lejana provincia de Buenos Aires, á la que socorrió con un contingente de 250 hombres en la guerra contra los portugueses, de lo que se hizo dar «certificación judicial». En cambio, Santiago no recibió auxilio alguno de las citadas ciudades en ninguna ocasión, con ser ellas mucho más ricas y favorecidas por la naturaleza, situación geográfica, fertilidad del suelo y benignidad del clima. El vecindario de Santiago supo encontrar recursos para subvenir esas expediciones sin carga para el erario real. Con sus escasas rentas, atendía al sustento de soldados y jefes, y «cuando faltaban los víveres, han suplido las frutas silvestres». Del propio modo «se han hecho tres reducciones, como son las de los lules, vilelas y esta última recién de abipones». Concluye la valiente exposición, recordando la real cédula en que «se encarga sea atendida Santiago por todos los superiores de esta América».

Puede, entonces, afirmarse, expresando la más extricta verdad histórica, que Santiago fué, durante la conquista y el coloniaje en las provincias del centro, norte y oeste de la república, cuna y baluarte de la civilización.

MIGUEL ANGEL GARMENDIA.

TELEGRAMAS

(DE NUESTROS CORRESPONSALES)

Estadística de cargamentos de cereales en viaje

LONDRES, 28.—Según datos telegráficos recibidos, se calcula el total de trigo y harina actualmente en viaje para el Reino Unido en 880.000 toneladas, comparado con 900.000 en la semana anterior y 730.000 en igual período de 1909. Para el continente hay en viaje 410.000 toneladas por 420.000 en la última semana y 380.000 en igual época del año pasado.

El maíz en viaje para el Reino Unido se estima en 90.000 toneladas, contra 80.000 en la semana precedente y 240.000 en la correspondiente semana de 1909. La cantidad flotante para el continente se eleva á 70.000 toneladas por 60.000 en la semana precedente y 230.000 en el mismo período del año último.

Exportación del Báltico y Mar Negro

LONDRES, 28.—Durante la semana que vence hoy se han exportado por los puertos del Báltico y Mar Negro, con destino á Europa: 113.000 toneladas de trigo, comparado con 127.000 en la semana pasada; 46.000 toneladas de maíz por 10.000 en la última semana y 15.000 toneladas de avena contra 23.000 en la semana anterior.

Exportación de la América del Norte

NUEVA YORK, 28.—Por los puertos del Atlántico se han exportado para Europa, durante la semana que fenece hoy: 77.000 toneladas de trigo, comparado con 75.000 en la semana pasada; 8000 toneladas de maíz por 9000 en la semana anterior y 1000 toneladas de avena contra 6000 en la última semana. Por los puertos del Pacífico sólo se han exportado 6000 toneladas de trigo.

Exportación de Australia

LONDRES, 28.—Según telegramas recibidos, la exportación de Australia durante la semana vencida hoy alcanza á 13.000 toneladas de trigo, por 11.000 en la semana anterior.

En los mercados de cereales—Resumen de la semana

LONDRES, 28.—El mercado de trigo cierra bastante abatido, debido á la presión por vender de parte del Canadá, India, Australia y Rusia, y las mejores perspectivas de la cosecha; los precios han bajado desde 2 hasta 2 chelines y 6 peniques por quárter desde la semana anterior. Esta mañana se hizo oferta de un cargamento Rosa, de 61 libras, en viaje, á 30 chelines por quárter, pero no tuvo colocación.

También el mercado de maíz ha declinado durante la semana que termina, cotizándose hoy con un chelín de baja, debido á los fuertes embarques del Danubio y las numerosas ofertas de venta que hacen de la Argentina. Hoy se ofrecía un cargamento del Río de la Plata, para embarque junio-julio, á 22 chelines por quárter, aunque también sin resultado.

En el mercado de avena también han declinado los precios, desde 9 peniques hasta 1 chelín para la procedente de La Plata; otras procedencias se cotizan con 3 y 6 peniques de baja, en vista del aumento de las existencias y la presión por vender de parte de algunos tenedores importantes.

El lino procedente de Calcuta ha bajado 4 chelines y 3 peniques por quárter, y el de La Plata, desde 2 hasta 2 chelines y 3 peniques por quárter, influenciado por la baja del trigo y el aumento en la apreciación oficial de la cosecha de la India. Los últimos arribos de lino de La Plata dejan mucho que desear, debido á la gran cantidad de semilla, afectada por el hielo y la proporción considerable de nabo.

Estado de las sementeras—Resumen de la semana

LONDRES, 28.—En Inglaterra y Francia el tiempo se mantiene templado, lo que favorece á las plantas. También las condiciones climatéricas han mejorado mucho en España, después de las inclemencias de las semanas pasadas.

En Italia se ha presentado un tiempo desfavorable; fuertes lluvias y baja temperatura.

Comunican de Alemania que reina en toda la zona un tiempo templado, lo que activa el desarrollo de las plantas.

En Hungría se disfruta de un tiempo hermoso y templado, siendo la perspectiva excelente. Iguales noticias se tienen de Austria, donde las recientes lluvias dan un aspecto inmejorable á los campos.

En el sur y sudoeste de Rusia, las condiciones generales son inmejorables, anticipándose una recolección espléndida.

En Túnez los campos requieren bastante humedad. La langosta ocasiona estragos en la cosecha de avena, y la cosecha, aunque se espera buena, no ha de llegar á la importancia de la del año pasado.

En los Estados Unidos el trigo de invierno va desarrollándose rápidamente, favorecido por el tiempo que reina. También el trigo de primavera se encuentra en buenas condiciones. La siembra del maíz puede darse por terminada, aunque se cree necesario hacer la resiembra en algunos distritos; sin embargo, la situación general es muy satisfactoria.

En Canadá se disfruta de un tiempo templado, con lluvias muy beneficiosas.

Avisan de Australia que durante estos días han caído lluvias favorables y la perspectiva es buena.

La renta perpetua

PARIS, 28.—La renta perpetua del 3 por ciento de interés anual cerró hoy en la Bolsa de esta ciudad á 98.67 1|2.

Cambios y descuentos

LONDRES, 28.—El directorio del Banco de Inglaterra ha fijado en 4 por ciento el tipo del descuento.

Interés comercial por letras á 90 días, 3 1|2.

Cambio sobre París, á la vista, 25.28 1|2.
Id á 90 días, 25.43 1|2.

Cambio sobre Amberes, á la vista, 25.35 1|2.
Id á 90 días, 25.55.

Cambio sobre Hamburgo, á la vista (en marcos por libra esterlina), 20.52.
Id á 90 días, 20.70.

Cambio sobre Madrid, á la vista (en pesetas por 5 pesetas), 44 7|16.

Cambio sobre Génova, á la vista (en liras por libra esterlina), 25.43 1|2.

PARIS, 28.—El tipo del descuento del Banco de Francia se ha fijado en 3 por ciento.

Descuento comercial por letras á 90 días, 2.

Cheque sobre Londres, á la vista (en francos por libra esterlina), 25.27 1|2.

Cheque sobre Italia en francos por 100 liras, 99 3|8.

Id sobre España en francos por 500 pesetas, 468.

Id sobre Berlín, en francos por 100 marcos, 123 1|4.

BERLIN, 28.—El tipo del descuento del Banco de Alemania se ha fijado en 4 por ciento.

Descuento comercial por letras á 90 días, 1|4.

Cambio sobre Londres, á la vista, (en marcos por libra esterlina), 20.50 1|2.
Id id á 90 días, 20.31.

BRUSELAS, 28.—Cambio sobre Londres, á la vista, 25.34 1|2.

AMBERES, 28.—Descuento comercial por letras á 90 días, 2 7|8.

GENOVA, 28.—Cambio sobre Londres, á la vista (en liras por libra esterlina), 25.42.

LISBOA, 28.—Cambio sobre Londres, á la vista (en peniques por 1000 reis), 48 1|8.

MADRID, 28.—Agio del oro, 6.80.

NUEVA YORK, 28.—Cambio sobre Londres, á la vista, 4.87.35.
Id á 90 días, 4.84.20.

Trigo

LONDRES, 28.—Mercado con tendencia irregular.

LIVERPOOL, 28.—Trigo colorado americano, entrega julio, precio por 100 libras en chelines, 6.5 1|8.
Id id entrega en octubre, 6.7 1|4.
Trigo del Río de la Plata, disponible, de 6.3 á 6.6.
Mercado tranquilo.

AMBERES, 28.—Trigo del Río de la Plata, embarque mayo-junio, por 100 kilos, 16 3|4.

HAMBURGO, 28.—Trigo del Río de la Plata, embarque mayo-junio, por 1000 kilos, en marcos, 137.

NUEVA YORK, 28.—Trigo disponible, por bushel en centavos oro americano, 10.7 1|2.
Trigo para entregar en julio, 101 1|4.
Mercado sostenido.

CHICAGO, 28.—Trigo del Río de la Plata, embarque para julio, precio por bushel en centavos oro americano, 93 3|8.
Id para septiembre, 91 1|2.
Mercado sostenido.

BERLIN, 28.—Trigo para entregar en julio, en marcos por 1000 kilos, 185 3|4.

Maíz

LONDRES, 28.—Mercado flojo con poca demanda.

LIVERPOOL, 28.—Maíz La Plata, amarillo, entrega julio, precio por 100 libras en chelines, 4.7 1|4.
Id id id disponible, de 5.4 á 5.4 1|2.
Mercado flojo.

AMBERES, 28,—Maíz del Río de la Plata, embarque mayo-julio, por 100 kilos en francos, 12 3|4.

HAMBURGO, 28.—Maíz del Río de la Plata, embarque mayo-junio, por 1000 kilos, en marcos, 101 1|2.

NUEVA YORK, 28.—Maíz disponible por bushel en centavos oro americano, 65.
Maíz para julio, 66 1|4.
Mercado flojo.

CHICAGO, 28.—Maíz para julio, precio por bushel en centavos oro americano, 66 3|4.
Id para septiembre, 57 5|8.
Mercado sostenido.

BERLIN, 28.—Maíz para julio, precio por 1000 kilos, en marcos, sin cotización.

Avena

LONDRES, 28.—La avena blanca de La Plata, embarque mayo-junio, se ha cotizado hoy á 12 chelines 6 peniques el quárter de 304 libras.

AMBERES, 28.—Hoy se cotiza la avena de La Plata de 47 á 48 kilos, embarque mayo-junio, á 11 3|4 francos los 100 kilos.

LIVERPOOL, 28.—La avena de La Plata, disponible, se cotiza hoy en esta plaza á 1 chelín 11 peniques por bushel de 45 libras.

CHICAGO, 28.—El precio de cierre de este mercado hoy por avena entrega julio, fué de 36 1|4 centavos oro el bushel; para entrega septiembre se cotizaba á 35 1|4 centavos oro el bushel.

Semilla de lino

LONDRES, 28.—Mercado tranquilo sin movimiento.

Parciales del Río de la Plata, embarque mayo-junio para Hull, por quárter de 416 libras, en chelines, vendedores, 5.5.

Parciales de Calcuta, embarque mayo-junio, para Londres, quárter de 416 libras, en chelines, 55.6.
Mercado firme.

LIVERPOOL, 28.—Lino del Río de la Plata, parciales disponible por quárter de 416 libras, en chelines, sin cotización.

AMBERES, 28.—Lino del Río de la Plata, embarque mayo-junio, por 100 kilos en marcos, 35 1|4.

HAMBURGO, 28.—Lino del Río de la Plata, embarque mayo-junio, por 1000 kilos, en marcos, 29.3.

DULUTH, 28.—Lino par entregar en mayo, precio por bushel en centavos oro americano, 230.

Lanas

AMBERES, 28. — Negocios moderados; precios sostenidos.

Lana peinada del Río de la Plata, tipo B, para entregar en julio, por kilo, en francos, 6.15.
Id para entregar en octubre, 5.97 1|2.
Id para entregar en enero, 5.85.
Mercado tranquilo.

ROUBAIX, 28.—La lana peinada del Río de la Plata, tipo B, para entregar en julio, precio por kilo en francos, 6.30.
Id para entregar en octubre, 6.12 1|2.
Id para entregar en enero, á 5.97 1|2.
Mercado sostenido.

HAVRE, 28.—La lana merina del Río de la Plata, 36 por ciento, para entregar en julio, precio por 100 kilos en francos, 197.
Id para entregar en noviembre, 188.50.
Mercado sostenido.

La lana cruza del Río de la Plata, número 3.58 por 100 para entregar en julio, precio por 100 kilos; en francos, 230.
Id para entregar en noviembre, 230.
Mercado tranquilo.

Cueros

AMBERES, 28.—Los cueros del Río de la Plata obtuvieron los siguientes precios en francos los 50 kilos:

Cueros secos de campo, novillo, de 12 á 15 kilos, 145.
Cueros secos de campo, vaca, de 9 á 10 kilos, 115.
Cueros salados de saladero, novillo, de 25 á 32 kilos, 109.
Cueros salados de saladero, vaca, de 20 á 25 kilos, 102.
Cueros salados de frigorífico, novillo, de 25 á 32 kilos, 107.
Cueros salados de frigorífico, novillo, de 25 á 32 kilos, 94.
Cueros salados de matadero, vaca, de 20 á 25 kilos, 90.
Mercado sostenido.

HAMBURGO, 28.—En este mercado los cueros del Río de la Plata obtuvieron los precios Cif que van á continuación en peniques por cada medio kilo:

Cueros secos de campo, novillo, 87.
Cueros secos de campo, Corrientes, 109.
Cueros secos de Buenos Aires, americanos, 107.
Cueros secos de Buenos Aires, becerro, 96.
Cueros secos de Buenos Aires, potro (marcos por cuero), 10.
Cueros salados de saladero, novillo (Montevideo), 71 1|2.
Cueros salados de saladero, vaca (Montevideo), 62.
Cueros salados de frigorífico, novillo, 83 1|2.
Cueros salados de matadero, novillo, 61.
Cueros salados de matadero, vaca, 52.
Mercado sostenido.

Carnes congeladas

LONDRES, 28.—Los precios no oficiales de las carnes congeladas del Río de la Plata fueron los siguientes:

Novillo: cuartos delanteros, 2 chelines 10 peniques; cuartos traseros, de 2 chelines 10 peniques á 2 chelines 11 peniques.
Mercado sostenido.
Capón: 2 chelines 2 peniques.
Mercado firme.

EL CONGRESO PANAMERICANO

UNA OPINION DE "LE MATIN"

PARIS, 28.—«Le Matin» de hoy publica un artículo sobre el congreso pan-americano que debe reunirse en Buenos Aires el 9 de julio próximo y acoje al propio tiempo el rumor de que algunas repúblicas americanas se abstendrán de enviar delegados á la conferencia.

Declara que sería lamentable que á causa de disentimientos, debidos sin duda á una mala inteligencia, la conferencia panamericana de 1910, destinada á afirmar la fraternidad de los países americanos, se vea expuesta á un fracaso parcial ó total.

Termina el articulista de «Le Matin» expresando la esperanza de que se llegue á resolver esas divergencias antes de que se reuna el congreso.

Títulos argentinos

LONDRES, 28.—En el Stock Exchange los títulos argentinos tuvieron hoy las siguientes cotizaciones:

Empréstito nacional 1897, 5 por ciento (ley 3875), 90 1|2.

Obligaciones exteriores de la provincia de Buenos Aires, 3 por ciento, 72.

Empréstito interno, 6 por ciento, 103.

Cédulas nacionales, serie II (en Amberes), ex interest, sin cotización.

Conferencia del señor Ugarte

MADRID, 28.—El escritor argentino Manuel Ugarte, actualmente en Barcelona, ha dado hoy una conferencia, en la que abogó por la fraternidad hispano-americana.

FRANCIA

TEMPORALES EN TODO EL PAIS

RIOS DESBORDADOS

PARIS, 28.—Las noticias que se reciben de los departamentos anuncian que en casi todo el país se han desencadenado violentos temporales.

El río Gers y todos sus afluentes han crecido repentinamente y sus aguas amenazan cubrir una gran extensión de tierra cultivada.

El Aude ha salido de madre en varios sitios, inundando numerosos viñedos.

PARIS, 28.—Informan de Laringues (Saboya) que [illegible] en estos últimos días sus lluvias caídas desprendieron [illegible] días se ha producido el [illegible] de varios centenares de [illegible] de rocas, interrumpiendo la comunicación con otros lugares del departamento.

En Remiremont una violenta tempestad acompañada de huracanes y granizos ocasionó graves perjuicios en los cultivos.

Los proyectos del gabinete

PARIS, 28.—El gabinete se ha puesto de acuerdo respecto de los proyectos de reformas que propiciará ante las cámaras durante el presente ejercicio.

Ha decido prohijar en la cuestión electoral el escrutinio de listas con representación proporcional de las minorías. La duración de los mandatos de los diputados será elevada á seis años, renovándose la cámara por terceras partes.

El gabinete presentará también proyectos sobre los estatutos de funcionarios, de reformas administrativas y judiciales, sobre los contratos de trabajo y el programa de construcciones navales.

El gobierno colaborará con el senado en la reforma fiscal del impuesto sobre la renta que la cámara adoptó por no arrastrar al país en aventuras financieras.

La expedición Charcot

PARIS, 28.—Se anuncia que la ballenera Pourquoi-pas? á cuyo bordo se halla la expedición antártica del doctor Charcot, es esperada el lunes próximo en la isla de Guernesey.

INGLATERRA

El zar Fernando de Bulgaria

LONDRES, 28.—"The Times" publica un telegrama de Sofía según el cual en los círculos oficiales se asegura que el zar Fernando de Beulgaria prolongará su permanencia en el extranjero por algunas semanas.

Agrega ese despacho que contrariamente á lo que se había anunciado, el príncipe heredero de Turquía, Zia Eddire Effendi no visitará al zar Fernando.

Los tumultos de York

LONDRES, 28.—En los tumultos ocurridos en York el jueves último ha resultado un muerto y varios heridos.

Muchos de los que se atienden en los hospitales están en estado grave.

ALEMANIA

El emperador Guillermo

BERLIN, 28.—Los médicos que asisten al emperador Guillermo le han aconsejado un reposo de algunos días, ya que es necesario hacer descansar la muñeca de la mano derecha, donde tiene un furúnculo.

El kaiser ha encomendado al kronprinz Federico Guillermo la tarea de firmar los documentos que requieran un pronto despacho.

El marqués de San Giuliano

BERLIN, 28.—Esta mañana el secretario de relaciones exteriores, barón von Schoen, visitó al ministro de relaciones exteriores de Italia, marqués de San Giuliano. Este tuvo esta tarde una larga entrevista con el canciller del imperio, doctor Bethmann Hollweg y el barón von Schoen.

La misión china

BERLIN, 28.—La misión china llegó hoy á esta capital.

El príncipe Leopoldo de Prusia la recibió en la estación del ferrocarril y le dió la bienvenida.

RUSIA

La corte de arbitraje de La Haya

SAN PETERSBURGO, 28.—En los círculos oficiales se declara que el gobierno de Rusia contestará favorablemente á las proposiciones que le hizo el secretario de estado de los Estados Unidos, Mr. Knox, para aumentar las atribuciones que tiene actualmente el tribunal internacional de arbitraje de La Haya.

En la Dieta finlandesa

SAN PETERSBURGO, 28.—Telegramas de Helsingfors anuncian que la Dieta del gran ducado de Finlandia, en su sesión de hoy, rechazó las proposiciones formuladas por el zar referentes á un contingente militar especial para 1911.

La rusificación de Finlandia

SAN PETERSBURGO, 28.—Es objeto de muchos comentarios y conjeturas una decisión del gobierno, llevada á la práctica con toda premura, consistentes en la construcción de una línea férrea de doce kilómetros que una las estaciones de la vía á Moscú con la de la línea de Finlandia en esta capital.

AUSTRIA-HUNGRIA

El proceso Hofrichter

VIENA, 28.—Los diarios de esta tarde anuncian que el consejo de guerra ha condenado hoy á la pena de horca al teniente Hofrichter, quien intentó envenenar á varios oficiales del estado mayor del ejército.

El proceso Hofrichten

VIENA, 28.—Se asegura que el consejo de guerra ha dictado sentencia de muerte contra el teniente primero Hofrichten.

TURQUIA

La cuestión de Creta

CONSTANTINOPLA, 28.—La cámara de representantes y el senado han aprobado las explicaciones dadas por el gran visir Haki bajá sobre el mantenimiento de la soberanía turca en la isla de Creta.

JAPON

El residente japonés en Corea

TOKIO, 28.—Se asegura que el residente general en Corea, vizconde de Sone, ha presentado la renuncia del cargo.

Se anuncia que el ministro de guerra del Japón, general Taraoutsi, reemplazará al vizconde Sone, pero continuará al mismo tiempo al frente de la cartera.

BELGICA

Nueva línea de navegación

AMBERES, 28.—Los diarios de esta ciudad acogen el rumor de que se proyecta el establecimiento de una nueva línea de vapores entre Amberes y los puertos sudamericanos.

ESTADOS UNIDOS

El asunto perú-ecuatoriano

WASHINGTON, 28.—Telegramas oficiales de Lima y de Quito indican que los preparativos de guerra se prosiguen con gran actividad en el Perú y Ecuador.

Parece que un conflicto es inevitable entre esas repúblicas.

La revolución de Nicaragua

NUEVA YORK, 28.—Comunican de Bluefields que las fuerzas nicaragüenses apoyadas en su acción por la cañonera San Jacinto, han derrotado ayer á las tropas revolucionarias que se encontraban en Bluefieldsbiuff, quedando las fuerzas gubernistas dueñas de dicha ciudad.

Carrera de botes automóviles

NUEVA YORK, 28.—En la carrera de botes automóviles entre Filadelfia y La Habana ha resultado vencedora la canoa de Mr. Berneys.

La legislatura del estado de Nueva Y

NUEVA YORK, 28.—Se ha convocado á la legislatura de este estado á sesiones extraordinarias para el día 20 de junio próximo.

Las elecciones en los Estados Unidos

WASHINGTON, 28.—El proceso por la venalidad de representantes en las cámaras legislativas radicado ante la corte de Springfields, está dando pábulo á verdaderas sorpresas.

Hoy ha confesado el senador Mr. Law, que en una elección votó á favor del senador Mr. Lorimer, mediante el pago de 2500 dólares, recibidos del senador Mr. Broderick, considerado como un agente de Mr. Lorimer.

Esta confesión asombra más que todo por la posición de fortuna desahogadísima de Mr. Law, y la exigüidad de la suma porque se hizo la venta.

ESPAÑA

Los moretistas y el gobierno

MADRID, 29.—En la reunión del consejo de estado celebrada hoy, los consejeros moretistas se han manifestado abiertamente contrarios á que se concedan al gobierno los créditos extraordinarios solicitados para atender á los gastos de obras públicas en Melilla y otros creados por los diferentes decretos dictados por el gobierno.

Esta actitud de los moretistas hostil al gobierno es [illegible] acentuadísima.

Exposición proyectada

MADRID, 28.—El comercio y la [illegible] madrileños hacen campaña muy activa para conseguir se organice una exposición universal en esta corte, para la que ya se hacen trabajos desde tiempo atrás.

Han dirigido al gobierno un mensaje pidiendo su apoyo. El señor Canalejas se ha prometido á una comisión que le visitó esta mañana para entregarle el documento mencionado.

ITALIA

EL AVIADOR M. PAULHAM

DE VERONA A SOLFERINO EN AEROPLANO

VIAJE ESPLENDIDO

ROMA, 28.—Telegrafían de Verona dando cuenta de una nueva hazaña del aviador francés M. Paulham, quien se trasladó á Solferino esta mañana en su aeroplano desde el aeródromo de aquella ciudad, regresando luego con todo éxito al punto de partida.

El aviador empleó en el viaje de ida 32 minutos, volando á una altura de 200 metros.

Una gran comitiva compuesta de periodistas y socios del Aero Club, le seguían en automóviles, llegando contemporáneamente á Solferino, donde M. Paulham bajó á tierra con toda facilidad en medio del entusiasmo de la multitud, que aclamaba al aviador y á Francia.

M. Paulham, visiblemente emocionado, envió un telegrama al rey Víctor Manuel y al presidente Fallières.

Se trasladó luego al Osario para depositar una corona sobre los restos de los soldados italianos y franceses muertos en la gloriosa batalla del 24 de junio de 1859.

Horas después emprendió viaje de regreso, saludado por los aplausos delirantes de la muchedumbre.

A pesar de haberse desencadenado un temporal cuando ya se hallaba próximo á Verona, M. Paulham llegó al aeródromo de dicha ciudad sin producirse el menor incidente.

Ovaciones entusiastas fueron tributadas al intrépido aviador.

Los comisarios de aviación redactaron en seguida el informe respectivo, resolviéndose acto continuo asignar á M. Paulham el premio de cinco mil liras.

CAMARA DE DIPUTADOS

LAS CONVENCIONES MARITIMAS

DISCURSO DEL HONORABLE LUZZATTI

SU APROBACION

ROMA, 28.—Abierta esta tarde la sesión de la cámara á la hora de costumbre, hacen uso de la palabra varios diputados para presentar y desarrollar algunas órdenes del día.

El diputado socialista honorable De Felice Giuffrida, invita al gobierno á dar una solución inmediata al problema de los transportes marítimos.

El representante por el distrito de Alcamo, señor D'Ali, recomienda que se ponga en comunicación á las islas menores, y declárase en favor de la marina libre.

El diputado católico, señor Bonomi, pronuncia un largo discurso para demostrar que la solución del problema marítimo debe estar basada en la libertad económica. Agrega que votará el proyecto del gobierno, siempre que tenga un carácter absolutamente provisional.

Habla luego el miembro informante de la comisión que estudió el proyecto, honorable Pantano, quien defiende la solución provisional que propone el gabinete, empero quiere que se obligue al gobierno á presentar un proyecto definitivo antes de fines de diciembre.

Se ocupa después de los créditos solicitados y justifica el aumento de gastos por un valor de dos millones de liras.

Sus palabras provocan distintos comentarios en la cámara, y se hace manifiesta la impaciencia de algunos diputados.

Acto continuo toma la palabra el jefe del gabinete, honorable Luzzatti, quien defiende calurosamente la parte financiera del proyecto.

Declara el orador que el proyecto definitivo será presentado á la mayor brevedad, y desde ahora se asegura que comprenderá convenciones de corta duración, á fin de no comprometer el porvenir.

Manifestaciones de aprobación acogen sus palabras, y el honorable Luzzatti pide á la cámara un voto político amplio y definido, porque desea una mayoría fiel al gobierno y no aceptaría una simple condescendencia.

Varios diputados hacen manifestaciones favorables al respecto.

El vicealmirante Bettolo declara que acepta el proyecto provisional, sin perjuicio de reservarse completa libertad para el porvenir.

El diputado republicano, honorable Barzilai, toma la palabra para advertir á la cámara que negará el voto de confianza, aunque acepta el proyecto, por ser necesaria una solución provisional.

Puesto á votación el proyecto, resulta aprobado por 327 votos contra 35.

Luego la cámara decide pasar á la discusión por artículos, la que se hace rápidamente y por 188 votos contra 58 se aprueba en votación secreta.

LA LIBERACION DE SICILIA

SU CONMEMORACION EN PALERMO

CONFERENCIA EN EL POLITEAMA

RECEPCION EN PALACIO

ROMA, 28.—Continúa reinando en Palermo una gran animación con motivo de los festejos que se celebran para conmemorar el centenario de la liberación de Sicilia.

Esta tarde en el politeama Garibaldi, dió una brillante conferencia el profesor de la universidad de Nápoles, senador Arcoleo.

El orador con palabra galana reseñó toda la epopeya garibaldina, dedicando frases altamente honrosas á los veteranos presentes.

Asistieron á la conferencia el rey Víctor Manuel, la reina Elena, las delegaciones del interior, las autoridades locales, y un gran número de invitados.

La concurrencia tributó al orador estruendosos aplausos.

ROMA, 28.—Comunican de Palermo que el rey Víctor Manuel ha vuelto á realizar esta mañana una nueva excursión en automóvil por los alrededores de la ciudad.

El soberano asistió luego á la distribución de premios á los vencedores del concurso de tiro al blanco.

La reina Elena realizó esta mañana una visita al hospital de Niños de esta ciudad.

PALERMO, 28.—El rey Víctor Manuel III y la reina Elena ofrecieron esta tarde un brillante garden-party, en el parque real en honor de los 101 sobrevivientes de la famosa expedición garibaldina.

Un lunch magnífico fué servido durante esa fiesta.

Las damas fueron obsequiadas con espléndidos ramos de flores.

Los soberanos estrecharon la mano afectuosamente á todos los veteranos, dirigiendo á cada uno de ellos varias preguntas.

El rey se detuvo conversando largo rato con los que vestían el uniforme garibaldi-

La legislatura del estado de Nueva Y

NUEVA YORK, 28.—Se ha convocado á la legislatura de este estado á sesiones extraordinarias para el día 20 de junio próximo.

Las elecciones en los Estados Unidos

WASHINGTON, 28.—El proceso por la venalidad de representantes en las cámaras legislativas radicado ante la corte de Springfields, está dando pábulo á verdaderas sorpresas.

Hoy ha confesado el senador Mr. Law, que en una elección votó á favor del senador Mr. Lorimer, mediante el pago de 2500 dólares, recibidos del senador Mr. Broderick, considerado como un agente de Mr. Lorimer.

Esta confesión asombra más que todo por la posición de fortuna desahogadísima de Mr. Law, y la exigüidad de la suma porque se hizo la venta.

ESPAÑA

Los moretistas y el gobierno

MADRID, 29.—En la reunión del consejo de estado celebrada hoy, los consejeros moretistas se han manifestado abiertamente contrarios á que se concedan al gobierno los créditos extraordinarios solicitados para atender á los gastos de obras públicas en Melilla y otros creados por los diferentes decretos dictados por el gobierno.

Esta actitud de los moretistas hostil al gobierno es [illegible] acentuadísima.

Exposición proyectada

MADRID, 28.—El comercio y la [illegible] madrileños hacen campaña muy activa para conseguir se organice una exposición universal en esta corte, para la que ya se hacen trabajos desde tiempo atrás.

Han dirigido al gobierno un mensaje pidiendo su apoyo. El señor Canalejas se ha prometido á una comisión que le visitó esta mañana para entregarle el documento mencionado.

ITALIA

EL AVIADOR M. PAULHAM

DE VERONA A SOLFERINO EN AEROPLANO

VIAJE ESPLENDIDO

ROMA, 28.—Telegrafían de Verona dando cuenta de una nueva hazaña del aviador francés M. Paulham, quien se trasladó á Solferino esta mañana en su aeroplano desde el aeródromo de aquella ciudad, regresando luego con todo éxito al punto de partida.

El aviador empleó en el viaje de ida 32 minutos, volando á una altura de 200 metros.

Una gran comitiva compuesta de periodistas y socios del Aero Club, le seguían en automóviles, llegando contemporáneamente á Solferino, donde M. Paulham bajó á tierra con toda facilidad en medio del entusiasmo de la multitud, que aclamaba al aviador y á Francia.

M. Paulham, visiblemente emocionado, envió un telegrama al rey Víctor Manuel y al presidente Fallières.

Se trasladó luego al Osario para depositar una corona sobre los restos de los soldados italianos y franceses muertos en la gloriosa batalla del 24 de junio de 1859.

Horas después emprendió viaje de regreso, saludado por los aplausos delirantes de la muchedumbre.

A pesar de haberse desencadenado un temporal cuando ya se hallaba próximo á Verona, M. Paulham llegó al aeródromo de dicha ciudad sin producirse el menor incidente.

Ovaciones entusiastas fueron tributadas al intrépido aviador.

Los comisarios de aviación redactaron en seguida el informe respectivo, resolviéndose acto continuo asignar á M. Paulham el premio de cinco mil liras.

CAMARA DE DIPUTADOS

LAS CONVENCIONES MARITIMAS

DISCURSO DEL HONORABLE LUZZATTI

SU APROBACION

ROMA, 28.—Abierta esta tarde la sesión de la cámara á la hora de costumbre, hacen uso de la palabra varios diputados para presentar y desarrollar algunas órdenes del día.

El diputado socialista honorable De Felice Giuffrida, invita al gobierno á dar una solución inmediata al problema de los transportes marítimos.

El representante por el distrito de Alcamo, señor D'Ali, recomienda que se ponga en comunicación á las islas menores, y declárase en favor de la marina libre.

El diputado católico, señor Bonomi, pronuncia un largo discurso para demostrar que la solución del problema marítimo debe estar basada en la libertad económica. Agrega que votará el proyecto del gobierno, siempre que tenga un carácter absolutamente provisional.

Habla luego el miembro informante de la comisión que estudió el proyecto, honorable Pantano, quien defiende la solución provisional que propone el gabinete, empero quiere que se obligue al gobierno á presentar un proyecto definitivo antes de fines de diciembre.

Se ocupa después de los créditos solicitados y justifica el aumento de gastos por un valor de dos millones de liras.

Sus palabras provocan distintos comentarios en la cámara, y se hace manifiesta la impaciencia de algunos diputados.

Acto continuo toma la palabra el jefe del gabinete, honorable Luzzatti, quien defiende calurosamente la parte financiera del proyecto.

Declara el orador que el proyecto definitivo será presentado á la mayor brevedad, y desde ahora se asegura que comprenderá convenciones de corta duración, á fin de no comprometer el porvenir.

Manifestaciones de aprobación acogen sus palabras, y el honorable Luzzatti pide á la cámara un voto político amplio y definido, porque desea una mayoría fiel al gobierno y no aceptaría una simple condescendencia.

Varios diputados hacen manifestaciones favorables al respecto.

El vicealmirante Bettolo declara que acepta el proyecto provisional, sin perjuicio de reservarse completa libertad para el porvenir.

El diputado republicano, honorable Barzilai, toma la palabra para advertir á la cámara que negará el voto de confianza, aunque acepta el proyecto, por ser necesaria una solución provisional.

Puesto á votación el proyecto, resulta aprobado por 327 votos contra 35.

Luego la cámara decide pasar á la discusión por artículos, la que se hace rápidamente y por 188 votos contra 58 se aprueba en votación secreta.

LA LIBERACION DE SICILIA

SU CONMEMORACION EN PALERMO

CONFERENCIA EN EL POLITEAMA

RECEPCION EN PALACIO

ROMA, 28.—Continúa reinando en Palermo una gran animación con motivo de los festejos que se celebran para conmemorar el centenario de la liberación de Sicilia.

Esta tarde en el politeama Garibaldi, dió una brillante conferencia el profesor de la universidad de Nápoles, senador Arcoleo.

El orador con palabra galana reseñó toda la epopeya garibaldina, dedicando frases altamente honrosas á los veteranos presentes.

Asistieron á la conferencia el rey Víctor Manuel, la reina Elena, las delegaciones del interior, las autoridades locales, y un gran número de invitados.

La concurrencia tributó al orador estruendosos aplausos.

ROMA, 28.—Comunican de Palermo que el rey Víctor Manuel ha vuelto á realizar esta mañana una nueva excursión en automóvil por los alrededores de la ciudad.

El soberano asistió luego á la distribución de premios á los vencedores del concurso de tiro al blanco.

La reina Elena realizó esta mañana una visita al hospital de Niños de esta ciudad.

PALERMO, 28.—El rey Víctor Manuel III y la reina Elena ofrecieron esta tarde un brillante garden-party, en el parque real en honor de los 101 sobrevivientes de la famosa expedición garibaldina.

Un lunch magnífico fué servido durante esa fiesta.

Las damas fueron obsequiadas con espléndidos ramos de flores.

Los soberanos estrecharon la mano afectuosamente á todos los veteranos, dirigiendo á cada uno de ellos varias preguntas.

El rey se detuvo conversando largo rato con los que vestían el uniforme garibaldi-

La misión otomana

ROMA, 28.—Acompañados por algunos altos funcionarios, los miembros de la misión otomana visitaron hoy las fábricas de acero y establecimientos industriales de Terni, regresando luego á esta capital.

Esta noche, en la Consulta, palacio del ministerio de relaciones exteriores, se realizó una brillante recepción en honor de los comisionados.

Viaje del Sr. Errázuriz

ROMA, 28.—El ministro de Chile ante la Santa Sede, D. A. Errázuriz, ha salido esta noche para Madrid.

La muerte del profesor Koch

ROMA, 28.—Los diarios de esta capital dedican hoy extensas necrologías al célebre bacteriólogo profesor Koch, fallecido ayer en Baden-Baden.

En los círculos científicos la noticia de la muerte del sabio alemán ha causado honda sensación.

Encíclica papal

ROMA, 28.—El papa Pío X, en ocasión del centenario de la canonización [illegible] Carlos Borromeo, dirigió hoy una encíclica á todos los obispos del mundo católico incitándoles [illegible] contra las teorías modernas en vista de la [illegible] universal.

La encíclica encarece especialmente la necesidad de fomentar la enseñanza del catecismo para combatir la escuela [illegible].

Termina invitando á los predicadores á recomendar á los fieles la frecuencia de los Sacramentos y la práctica constante de buenas obras.

La gran carrera ciclista

ROMA, 28.—Han salido hoy de esta capital para Florencia los corredores que toman parte en la gran carrera ciclista Vuelta á Italia.

Llegaron primeros á aquella ciudad los ciclistas Gauna y Galletti.

Los comisarios de la cámara

ROMA, 28.—En la elección de comisarios, efectuada por las oficinas de la cámara, resultaron electos en su mayoría diputados contrarios al proyecto del ministro de instrucción pública, relativo á la creación de la cátedra de filosofía de la historia en la universidad de esta capital.

CHILE

LA AMISTAD CON CHILE—

SANTIAGO, 28.—"El Diario Ilustrado" dice que espera del talento de los presidentes Montt y Figueroa Alcorta la demostración práctica de la amistad chileno-argentina firmando el tratado de comercio.

El mismo diario dice saber por caracterizadas personas que el presidente Montt ha llevado á Buenos A

...S DE BUENOS AIRES

...MENCLATURA DESDE 1580 HASTA 1808

...Municipal y sintetiza 807. Acompañamos la inserción de este mi-
...os orígenes y cambios nucioso trabajo con un documento impreso
...de las calles de nuestra en la Real imprenta de niños expósitos el
...que Garay hizo su traza 30 de junio de 1808 y que no se ha repro-
...invasiones inglesas de 1806 y ducido desde 1852.

El original que nos ha servido para reconstruir la manifestación de los nombres con que se conocieron las calles de Buenos Aires durante el dominio español y aun mucho después de la revolución de Mayo, está destruído por la polilla, de ahí que su publicación adquiera por esa circunstancia un interés que no necesitamos encarecer. He aquí el trabajo y el documento histórico:

...LOS NOMBRES CON QUE VULGARMENTE SE CONOCEN LAS CALLES Y PLAZAS DE ESTA CIUDAD, Y SU CORRESPONDENCIA CON LOS

...raza, y con los que se les ponen nuevamente, alusivos á las gloriosas acciones de su reconquista y defensa, conseguidas contra las armas Británicas, la primera en 12 de Agosto de 1806, y la segunda en 7 de Julio de 1807

CALLES QUE SIGUEN LA DIRECCION NORTE SUR

...lgarmente se conocen las calles	Nombres propios	Nombres nuevos	Nombres de los sujetos	Empleos de los mismos	Causas porque se dan á las calles estos nuevos nombres
...de la Merced, S. Francisco, Santo ...ingo, etc..	San Martín	Liniers	El Exmo. Sr. M. Santiago	Xefe de esquadra de la Real Armada, Virey, Gobernador y Capitán General, etc..	En memoria de sus gloriosos triunfos de la reconquista de 1806, y de la defensa de esta ciudad en 1807, y por haber hecho su entrada en la primera por esta calle.
2 Calle de las Catalinas, Colegio, etc..	Santísima Trinidad	Victoria			Por que por ella y las de las Torres se lograron las principales acciones de la reconquista en 12 de agosto de 1806.
3 Calle del Correo..	San Josef	Unquera	D. Baltasar	Teniente de Navío y Edecán del General..	
4 Calle de D. Juan Antonio Lezica..	San Pedro	Lasala	D. Cándido	Teniente de Navío..	
5 Calle del Hospital de S. Miguel y Capuchinas	San Juan	Correa	D. Benito	Teniente de Fragata..	En memoria de estos Oficiales que murieron gloriosamente en defensa de los derechos del Soberano.
6 Calle de San Miguel..	Socorro y San Miguel	Parejas	D. Er...	Ten...	
7 Calle que pasa por las plazas de Monserrat y nueva..	San Cosme y S. Damián	Ribas	D. Fra...sco	Alférez de Navío..	
8 Calle antes de la Parroquia de Monserrat	Monserrat	Barela	D. Joaquín	Alférez de Fragata..	En memoria de la bizarra acción de haberse abierto paso con su compañía de Granaderos á bayoneta calada por entre los enemigos, para librarse de quedar prisionero en el Retiro
9 Calle después de dicha Parroquia..	San Pablo	Velarde	D. Jacobo	Capitán de Granaderos del Tercio de Galicia, y hoy Sargento Mayor del mismo..	
10 Calle que pasa por el cuartel de Cazadores de Carlos IV..	Sin nombre propio	Irigoyen	D. Pedro	Capitán del Tercio de Patricios..	
11 Calle siguiente antes de la plaza de la Piedad	Idem	Pazos	D. Santos	Idem agregado á Vizcaynos..	
12 Calle que pasa por medio de dicha plaza..	Idem	Mansilla	D. Josef	Capitán y Edecán del Señor Don Xavier de Elio	
13 Calle siguiente á dicha plaza..	Idem		D. Josef Pío	Capitán de Artilleros Urbanos..	En memoria de estos Oficiales de los cuerpos urbanos, que murieron gloriosamente en defensa de los derechos del Soberano.
14 Calle que pasa por detrás de la Capilla de Santa Lucía..			D. Francisco	Teniente del Tercio de Montañeses..	
15 Parte del Norte de la calle que corta el fuerte..	Santo Cristo		Joaquín Gómez	Idem..	
Parte Sur de dicha calle..	Santo Cristo				
		Arce	D. Manuel	Capitán y Edecán del General..	
		Gaona	D. Pío	Comandante del Batallón de Arribeños..	

...alles que siguen la dirección Leste Oeste, contadas desde la de las Torres, ó Reconquista inclusive, al Norte

1 Calle de las Torres..	De las Torres.	Reconquista.			Porque por ella y la de la Victoria se lograron las principales acciones de la reconquista en 12 de agosto de 1806.
2 Calle que pasa por delante de ... San Miguel..					
3 Calle que pasa por el cos...	Piedad.	Lecica.	D. Francisco.	Alcalde de primer voto en 1806..	
4 Calle siguiente á la ig...	Merced.	Saenz Valiente.	D. Anselmo.	Alcalde de segundo voto en ídem..	
5 Calle que pasa por d... Nicolás..	Santa Lucía.	Mansilla.	D. Manuel.	Alguacil Mayor perpetuo..	
6 Calle siguiente ... esia de la Merced..	San Nicolás.	Inchaurregui.	D. Josef Santos.	Regidor en 1806..	En memoria de lo que se distinguieron estos Señores en el desempeño de sus empleos en las ocurrencias del año de 1806.
7 Calle que está ... costado de la da San	Santa Teresa.	Merino.	D. Gerónimo.	Idem..	
8 Calle que p... dicha iglesia.. de las Cat... antes de la de las Catalinas..	Santiago.	Herrero.	D. Francisco Antonio.	Idem..	
9 Calle si... esa por el costado de la iglesia	Santa Catalina.	Ocampos.	D. Manuel.	Idem..	
10 Calle ... talinas..	Santa Rosa.	Yañez.	D. Martín.	Idem..	
Retiro.. 11 C... siguiente á dicha iglesia..	Santo Tomás.	Belgrano.	D. Francisco.	Idem..	
...alle siguiente cortada por el puente del Retiro..	Sin nombre propio.	Faurin.	D. Juan Baptista.	Subteniente de Urbanos y Edecán del General.	En memoria de haber muerto en la reconquista.
...alle siguiente y puerta que pasa por el Retiro..	Idem.	El patricio Pío Rodríguez.	Pío Rodríguez.	Cabo del Tercio de Patricios..	En memoria de su valerosa acción de acabarse de cortar la pierna que le dejó colgando una bala, y de haber exhortado y animado después de herido á sus camaradas.
12 Calle siguiente que pasa por medio del Retiro					

Calles que siguen la dirección Leste Oeste, contadas desde la de las Torres ó Reconquista exclusive al Sur

1 Calle del Cabildo..	Cabildo.	Villota.	Sr. D. Manuel Genaro.	Fiscal de lo civil..	Porque en el último ataque permaneció en la plaza con los señores Capitulares, y asistió á la conferencia que precedió á las capitulaciones.
2 Calle del Presidio..	San Carlos.	Alzaga.	Sr. D. Martín.	Alcalde de primer voto 1807 y actualmente..	
3 Calle que pasa por delante de la Iglesia de San Francisco..	San Francisco.	Villanueva.	D. Estevan.	Idem de segundo voto y Síndico actual..	
4 Calle que pasa por delante de la de Sto. Domingo, Monserrat..	Santo Domingo	Pirán.	D. Antonio.	Regidor en 1807..	
5 Calle que pasa por detrás de la Iglesia Santo Domingo..	Rosario.	Basualdo.	D. Manuel Ortiz.	Idem..	En memoria de lo que se distinguieron estos señores auxiliando con sus providencias la gloriosa defensa de esta Capital, de Julio de 1807.
6 Calle que pasa por el costado de la Iglesia del Hospital..	San Bartolomé.	Agüero.	D. Miguel.	Idem..	
7 Calle siguiente antes de la Iglesia de la Concepción..	San Andrés. Concepción.	Capdevila. Monasterio.	D. Josef Antonio. D. Martín.	Idem..	
8 Calle que pasa por delante de dicha Iglesia					
9 Calle siguiente á la Concepción..	San Fermín. Berlhem.	Iturarte. Iglesias.	D. Juan Baptista. D. Benito.	Idem..	
10 Calle antes de la Residencia..				Idem..	
11 Calle que pasa por delante de la Iglesia de la Residencia..	Santa Bárbara.	Nuñez.	Dr. D. Justo.	Síndico en 1808 y 1807.. Escribano mayor de Cabildo..	
12 Calle que pasa por detrás de dicha Iglesia	Sin nombre propio.	Baragaña.	D. Diego Alvarez.	Particular..	En memoria de lo que hicieron por la reconquista, hasta morir valerosamente en ella.
13 Calle siguiente..	Idem.	Valencia.	D. Tomás.	Idem..	
14 Calle siguiente..	Idem.	Cabiecas.	D. Eustaquio.	Teniente de artilleros urbanos..	En memoria de haber muerto en la defensa de esta ciudad.

PLAZAS PRINCIPALES QUE TIENE ESTA CIUDAD DE BUENOS AIRES

Nombres antiguos	Nombres nuevos	Causas porque se les dan estos nombres	Nombres antiguos	Nombres nuevos	Causas porque se les dan estos nombres
1 Plaza principal.	1 Plaza de la Victoria.	En memoria de la completa victoria conseguida en ella, y por la qual quedó reconquistada esta ciudad en 12 de Agosto de 1806.	3 Plaza nueva.	Plaza de la Unión.	Porque en ella se hizo la primera reunión de gente para la reconquista.
2 Plaza de Monserrat.	2 Plaza de la Fidelidad	En memoria de la singular fidelidad con que se portó en la defensa de esta Ciudad, el cuerpo de Indios, Negros y Pardos adiestrados en esta Plaza en el manejo de las armas, y en memoria también de los esclavos que voluntariamente se agregaron á la defensa.	4 Plaza de la Piedad.	Plaza de Lorea.	En memoria de D. Isidro Lorea, que fué uno de los primeros pobladores de este sitio, en que vivía, y donde con su muger fué asesinado por los Ingleses en principios de Julio de 1807.
			5 Retiro.	Campo de la Gloria.	Porque por este parage se empezó la reconquista en 1806, y se concluyó el tratado definitivo de 7 de Julio de 1807.

BUENOS AYRES 30 de JUNIO DE 1808.

Dispuesto de orden del Excmo. Sr. Virey, por el Sargento Mayor de Brigada del Real Cuerpo de Ingenieros del Exército, y Edecan de S. E., D. Mauricio Rodríguez de Berlanga.

Impreso en Buenos-Ayres en la Real Imprenta de Niños Expósitos.

El cuadro de nomenclatura de 1808, además de los nombres que llama propios, y que son los mismos que se encuentran en el plano de la división eclesiástica, consigna los con que vulgarmente se conocían las calles á que corresponden y las plazas de la ciudad, por lo que se verá cómo las designaciones corrientes solían diversificarse, tratándose de una misma calle y como también, á falta de particularidades, se recurría para indicarlas, ya á su posición, ya á su distancia con relación á otra, etc., que tuviese nombre corriente. Por ejemplo, las de Tacuarí hasta y Santiago del Estero, desde las cuales ya no había al oeste calles con nombres propios, se designaban diciendo, calle que pasa por el cuartel de cazadores de Carlos IV. A la de Uruguay y San José, calle siguiente antes de la plaza de la Piedad. A las de Paraná y Lorea, calle que pasa por medio de la plaza de la Piedad. A las de Montevideo y Cevallos, calle siguiente á la plaza de la Piedad, y á las de Rodríguez Peña y Solís, que era la última al oeste que había en 1808, calle que pasa detrás de la capilla de Santa Lucía. Al norte, la calle de Santa Catalina, actual Viamonte, se la designaba calle que pasa por el costado de la Iglesia de Santa Catalina, la de Santa Rosa, ó sea Córdoba, calle siguiente á la iglesia de las Catalinas, la de Santo Tomás ó Paraguay, calle cortada por el puente del Retiro. La de Santa María ó Charcas, calle primera que pasa por el Retiro, y la de San Gregorio ó Santa Fe, calle siguiente que pasa por medio del Retiro. En la práctica, pues, no gozaba la ciudad de Buenos Aires, fuera de un radio estrecho, de una nomenclatura cierta de sus calles y tampoco, sin duda, de la numeración de las casas.

El propio Liniers, en el parte de la reconquista, que dirigió al príncipe de la Paz en 1806, revela desconocimiento de esa nomenclatura de las calles, al decir que se dirigió con toda su artillería en dos columnas por la calle de la Merced y de la Catedral. El nombre de la Merced correspondía á la actual de Cangallo, si bien la llamada después Reconquista, que pasa por frente de la iglesia era, en esa parte, vulgarmente conocida por la de la Merced y en su prolongación al sur, por de San Francisco, Santo Domingo, etc.

La que se llama calle de la Catedral, conservaba también el primitivo nombre de Santísima Trinidad y sólo 16 años después de la reconquista, fué consagrado como oficial el de Catedral, que se le daba entonces vulgarmente.

Esas diversas y tan variables designaciones populares debían, con el tiempo, originar confusiones, y en muchos casos no permitir conocer á qué calles se referían.

Tenemos á mano un ejemplo, en la obra de un viajero inglés, que conservó el anónimo, pero que se recomienda por la exactitud de sus juicios y de los datos sobre Buenos Aires, en donde estuvo en el año 1797.

«La calle de la Santísima Trinidad, dice, y la calle de San Benito, son las más hermosas. La primera que pasa enfrente de la gran puerta de la Catedral y corre todo lo largo de la ciudad, está regularmente edificada y la ocupa lo mejor de la población».

¿Cuál era la calle San Benito que comparaba con esa principal?

Más adelante vuelve á referirse á ella, al hablar de un señor Gabriel Ventura, á quien había considerado pobre y era el hombre más rico de la ciudad, pues dejó al morir dos millones de pesos, ganados con los ingleses en la trata de negros. Dice que estaba acostumbrado á conversar con él en su pequeña casa del suburbio de San Benito.

Al principio del siglo pasado no había en las calles ni tableros ó chapas con inscripción de sus nombres, ni se usaba un sistema de numeración, acostumbrados como estaban los vecinos á guiarse por simples señas ó referencias.

Una de las comprobaciones de este hecho nos la proporcionan los avisos que, desde el 8 de abril de 1801, se empezaron á publicar en «El Telégrafo Mercantil» y de los cuales daremos algunos especímenes.

«Venta: Se vende una casa propia de doña María del Carmen Mármol, sita en la esquina de Reloj, á la cuadra para el río». «Se vende una casa propia de doña Hilaria Ventura Maturano, sita en el barrio del Alto, calle del Pino (nombre que no era propio) para el sur, cinco cuadras de la zanja de Vieta».

«Don Domingo Maletas, que vive en la calle del Temor, vende varios criados, y entre ellos un cocinero y otro que está acostumbrado á las labores del campo». «Don Tomás Roberto vende una casa en la calle del correo, de la esquina de doña Magdalena del Arco, dos cuadras y media para el Retiro: su precio, cuatro mil pesos, libre de escritura y alcabala». «En la calle que sigue á la del Tribunal de Cuentas, hacia el sur, se vende un sitio cuyo frente tiene 28 3/4 varas y 70 de fondo».

Hemos recorrido todos los numerosos avisos de ese periódico, publicados durante un año y sólo en uno se menciona el nombre propio de una calle, que es la de San Juan, pero sin dar el número, recurriéndose á señas para indicar la ubicación de la casa de que se trataba.

Al público de esa entonces gran aldea, en donde todos más ó menos se conocían, le bastaba, al parecer, con esas simples enunciaciones.

Vemos avisos como éste, «ama de leche, María Ciriaca González, que vive en los cuartos de doña Rosa Peña, barrio de la Concepción, solicita acomodarse para criar».

Por vago que esto sea debía bastar. La población se condensaba al lado de la iglesia de ese nombre y era natural que pocos serían los de por allí que no conociesen el tal conventillo de doña Rosa.

Mientras tanto, Montevideo, en esa época, hacía contraste por su adelanto en la materia, con lo que al respecto imperaba en Buenos Aires; tenía una nomenclatura conocida y aceptada por todos, y además ya generalizado el sistema de numeración, como lo demuestran las páginas de avisos de «La Estrella del Sud», publicada durante la ocupación inglesa. Ni uno solo de sus avisos deja de contener el nombre de calle y el número correspondiente de las casas ó escritorios á que se referían.

La nomenclatura de 1808 no tuvo por objeto mejorar á ese respecto las condiciones del municipio, sino que fué evidentemente el fruto de un engreimiento y afán de glorificación, coronándose con ella la larga serie de festejos y actos ruidosos que, desde mediados de julio de 1807, se empezaron á celebrar en esta capital con motivo de la brillante victoria obtenida contra las armas británicas.

Basta hojear la bibliografía de la imprenta de Niños Expósitos de la época, para apreciar la profusión de las composiciones ya en prosa, ya en verso, que reflejaban el entusiasmo que en el pueblo producía la revelación del poder del esfuerzo propio y el verse libre de la dominación extranjera. Pero, si fundado fué el contento popular y justificadas las primeras expansiones, motivo de severas críticas debe ser el sinnúmero de festejos y las solemnidades extraordinarias que, mucho tiempo después de apagados los ecos de los gloriosos combates, se continuaron celebrando con cualquier pretexto, como las ceremonias y nunca vistas fiestas decretadas á fines de diciembre de 1807, con motivo de la entrega al Cabildo de esta ciudad de la lámina conmemorativa remitida por el de Oruro, así como la repetición de las pomposas proclamas y otros múltiples actos de marcada vanagloria que, hasta los graves sucesos que empezaron á desarrollarse en agosto de 1808, aparecen constituyendo la preocupación predominante del virrey y demás autoridades.

Con el tiempo, los entusiasmos populares debían entibiarse y poco duraderos resultaban los medios que hasta entonces se habían discurrido, como los transparentes que lucieron los arcos del Cabildo, para la exaltación de «El ínvicto general que este pueblo defendió».

Se recurrió, por fin, al expresado cambio de nomenclatura, que borraba todos los nombres conservados por la tradición, reemplazándolos por los que recordasen, como se dice en el encabezamiento del documento que reproducimos, «las gloriosas acciones de la reconquista y defensa de esta ciudad».

El hecho del cambio de la nomenclatura, realizada con este propósito, no sería en sí mismo criticable; pero lo es, evidentemente, el modo cómo se realizó, por la parcialidad y poca elevación de espíritu que revela, particularmente en lo que se refiere á la reconquista.

Al conmemorar á los que en ella se señalaron, no se recuerda á los Miñones ó Migueletes, cuerpo de avecindados en Montevideo, que, á la bayoneta, tomaron el Retiro, posesionándose del parque de los ingleses y después iniciaron, por cuenta propia, el ataque al centro de la ciudad, precipitando el triunfo y mereciendo que el propio Liniers declarase, en carta al príncipe de la Paz, de 30 de agosto, que contribuyeron «extraordinariamente al éxito de la reconquista».

Tampoco se recuerda á los voluntarios de la Colonia, ni á su jefe don Benito Chain que, cuando madie se atrevía á avanzar, según dos propios cronistas argentinos de la época, por el mucho fuego de metralla que despedían los cañones de la plaza, llevan una carga, y apoyados por las tropas de marina y los voluntarios de Montevideo, desconciertan y vencen definitivamente al general Berresford.

Es inútil buscar en toda esa nomenclatura el nombre de uno solo de los vecinos y de los miembros del cabildo de Montevideo, que al tener noticias de la toma de Buenos Aires, proclamaron, sin vacilar, su reconquista, con aplauso del gobernador de la plaza y que, sin pérdida de tiempo, prepararon los elementos necesarios. No se recuerda á ninguno de los vecinos que espontáneamente hicieron los donativos de dinero y demás elementos indispensables para equipar y mover la expedición ni tampoco, el de ninguno de los 1400 jefes, soldados y voluntarios que vinieron á la victoria con Liniers, con excepción del teniente francés don Juan Bautista Fantin, que lo acompañaba como edecán y cuyo nombre se dió á la actual calle de Charcas, por haber muerto á consecuencia de una herida de bala recibida cuando ningún acto notable le había cabido de realizar!

Como nombres conmemorativos de la reconquista, figuran, en primer término, el de Liniers, dado á la antigua calle San Martín, hoy Reconquista y Defensa, «por haber, dice el cuadro que reproducimos, hecho su entrada por esta calle». De los que se batieron en esa jornada sólo se rindió homenaje á dos más: los particulares don Diego Alvarez Barrañaga y don Tomás Valencia, ambos avecindados en Buenos Aires, y que murieron, el primero pocos días después, á consecuencia de una herida, y, el segundo, en el combate, poniéndose sus nombres á las hoy calles de San Juan y Cochabamba. Por último, á las nueve calles, desde las actuales de Piedad á Paraguay, se les dieron los nombres de los alcaldes de primero y segundo voto, del alguacil mayor y de los regidores de 1806, «en memoria, se dice, de que se distinguieron esos señores en el desempeño de sus empleos en las ocurrencias del año 1806», empezando, según la historia, por presionar á fin de que el virrey Sobremonte mandase entregar los caudales que había remitido á Luján, y que los ingleses pasaron en triunfo por las calles de Londres, antes de depositarlos en el Banco de Inglaterra, cuando debían considerarse indispensables para la organización, en el resto del virreinato, de las fuerzas de resistencia, hecho al que se une la prestación de juramento de fidelidad que hicieron á su majestad británica.

A la plaza Mayor se le dió el nombre de plaza Victoria, «en memoria de la completa victoria conseguida en ella, y por la cual quedó reconquistada esta ciudad el 12 de agosto de 1806», como textualmente se dice en dicho cuadro, dispuesto, según lo hace constar, «de orden del excelentísimo virrey», por el sargento mayor de brigada del real cuerpo de ingenieros del ejército, y edecán de S. E. don Mauricio Rodríguez de Berlanga. Y, por fin, se dió el nombre de La Unión, á la plaza Nueva, porque en ella se hizo la primera reunión de gente para la reconquista.

El resto de la nomenclatura corresponde á la heroica defensa por los vecinos de esta ciudad, en 1807.

De toda esta nomenclatura sólo perduraron el nombre de plaza Victoria y el de plaza Lorea, dado éste á la antigua plaza de la Piedad, en memoria de don Isidro Lorea, que fué uno de los primeros pobladores de este sitio, en que vivía, y donde con su mujer fué asesinado por los ingleses á principios de julio de 1807.

---

cuyo primer magistrado hemos despedido entre vítores entusiastas.

He aquí los telegramas recibidos por el Dr. Terry:

SANTIAGO DE CHILE, 28.—Al señor José Antonio Terry, Buenos Aires.—Ismael Tocornal y el comité especial constituído por numerosos ciudadanos de todos los partidos políticos de Chile saludan hoy afectuosamente al diplomático argentino, que con patriotismo y clara visión del porvenir ajustó los pactos de Mayo.—Luis Antonio Vergara. Ascanio Bascuñán. Leonidas Vial. José Ramón Gutiérrez. Luis Barros Borgoño.

RINCONADA (Chile), 28.—Al señor J. A. Terry.—A nombre de la comuna saludo en el aniversario argentino al distinguido diplomático, gestor de los pactos de Mayo con nuestro país, y en la persona de usted al pueblo hermano.—Evenicio Ramírez, comandante.

SANTIAGO DE CHILE, 28.—Al señor José A. Terry.—Estoy enfermo, pero no abatido aplaudo con mi corazón y con mi alma á los próceres de Mayo, que coronaron una obra grandiosa realizada por hombres inmortales. Acepte un abrazo de amistad íntima.—Julio Zegevs.

SANTIAGO DE CHILE, 28.—Al señor José Antonio Terry.—Nuestros más afectuosos saludos en este gran día. Usted fué el feliz negociador de la «entente» argentina y verá con placer que manifestaciones tan sinceras como cordiales son las que se están efectuando. Lo abraza su sincero y viejo amigo.—Gral. Gormaz.

LA BELLEZA NACIONAL

LAS MUJERES EN EL CENTENARIO

En nuestro número de ayer dimos el extracto de una conversación sostenida entre el embajador de una potencia europea y un joven secretario de legación, relativa á la belleza de la mujer argentina. Se cruzaron amables propósitos sobre mitad tan agradable como dulcísima de nuestra sociedad, y coincidieron, como era de esperarse, con la opinión que tenemos los argentinos de nuestras propias compatriotas. Sabemos que éstas han quedado satisfechísimas con los finos piropos de la diplomacia, y por nuestra parte los agradecemos vivamente, pues aunque el sexo fuerte no vaya nada en el mérito, siempre es un elogio indirecto hacia la galantería argentina decir que el objeto de ella es cosa muy especial y amena, con encantos y perfecciones por añadidura.

Pero si bien la coincidencia de opiniones es absoluta, en cuanto atañe á los atractivos externos de las coparticipes en la cadena de la lucha diaria, no podemos decir que sea también cuando el diálogo acude á las causas psíquicas, ya que el corsé, el alcohol y el café no son para nosotros, por fortuna, un azote. Es, sin embargo, muy poca cosa atribuir á la ausencia de tales causas la belleza de nuestras mujeres, ya que no admitimos que en ellas la anaiedad sea un estado emotivo desconocido totalmente. Sólo el deseo de no fatigar á tan amable compañía ha podido mantener en el distinguido diplomático un tono superficial para su discurso. Tal vez marido y á la ausencia de la dote.

Esta elección del marido es punto capital en todas las latitudes, sea con dote como sin ella, ya intervenga la voluntad exclusiva de los interesados, ó entre como factor decisivo la opinión ó el consejo paterno, las preocupaciones del rango social ó de la fortuna. La mujer, en cualquiera de estas circunstancias, está ansiosa siempre por inducir lo que será de ella en la nueva vida que le espera con su compañero, en una palabra, si se ha de realizar su sueño de ventura eterna, que su imaginación ingenua é incierta ha forjado en los dulces insomnios de la doncellez. Más aun, si esa mujer debe elegir libremente, está doblemente ansiosa, por su felicidad primero, por su acierto luego.

No es, pues, la falta de ansiedad, repetimos, lo que hace bellas á las mujeres argentinas; ello las afearía. Es la virtud que poseen, y lo podemos decir sin ambages, gritarlo con orgullo, con arrogancia, como un desafío, porque es el atributo más característico, más espeso y evidente que las distingue. Es esa virtud que las hace adorables á todas, pertenezcan á los grupos donde la fortuna sonríe, esa que formen número en las situaciones modestas; ella las hace valientes, sufridas á todos los rigores de la suerte, dúctiles en acomodarse á todas las estrecheces como para crecer hasta el borde de todas las opulencias. En sus virtudes domésticas encuentran el dominio de sí mismas, saben lo que valen, lo que se les debe y de lo que son capaces. De esta fuerza moral, específica, concreta, compleja en su origen, arranca su belleza, belleza del espíritu que con ojos de lo mismo apreciamos nosotros, que si son hermosas por su estructura, más lo parecen por aquella floración del alma que por abundante sale afuera y las idealiza con ella.

El embajador ha visto lo que podía ver; no es culpa suya si es difícil tener el análisis profundo de caso tan delicado. Ha dicho lo que le impresionó y lo hizo en forma exquisita y galante. A nosotros, que no podemos ignorar el caudal más precioso de nuestra raza, nos toca buscar la causa real.

Por de pronto, tanto aquél como nosotros estamos contestes en un punto, y es que la mujer argentina, en su doble belleza física y moral, constituye el exponente más halagador que haya podido ofrecer nuestra pequeña patria. Es lo que debemos conservar intacto y acrecer si posible fuera.

LA CATASTROFE DEL PLUVIOSE

TRABAJOS PARA SU SALVAMENTO

CONDOLENCIAS A FRANCIA

El siniestro que enluta la armada francesa ha tenido una repercusión general de simpatía.

La forma tan casual como improvisible en que se produjo la catástrofe ha embargado los sentimientos de todos por la escuadra que está sufriendo tan recios golpes.

Las últimas informaciones recibidas son desconsoladoras para las esperanzas abrigadas respecto á la vida de sus tripulantes.

PARIS, 28.—Un transpórte de la armada ha sido ubicado justamente sobre el lugar donde se encuentra el submarino Pluviose.

El trabajo ha continuado toda la noche.

Los buzos tratan de amarrar las cadenas del submarino para poder extraerlo á fuerza de grúas.

La gran cantidad de petróleo que flota en los alrededores demuestra que por lo menos uno de los depósitos de ese combustible ha estallado.

Se desmiente que se hayan oído gritos de auxilio en el interior del Pluviose. Es ya seguro que se han perdido todas las esperanzas de salvar á sus tripulantes.

PARIS, 28.—El ministro de marina, M. Boué de Lapeyrère, permaneció desde las cinco de la mañana hasta mediodía en el lugar del siniestro del Pluviose.

El mar estaba en calma, los buzos consiguieron pasar las cadenas de las grúas en cuatro anillas del submarino y en seguida volvieron al fondo á tratar de enganchar las otras cuatro anillas del otro costado.

Han extraído los buzos la bandera que sirve para señalar peligro, la que estaba aún adosada al casco del submarino. Este hecho prueba que la tripulación se ha ahogado antes de que pudiera hacer ninguna señal. Cuando se encuentra en peligro el submarino, una simple presión sobre un resorte suelta el flotador de la bandera que sube á la superficie para indicar el pedido de auxilios.

En un espacio de doscientos metros alrededor del sitio donde está hundido el Pluviose se encuentra el mar cubierto de petróleo.

La continuación de los trabajos emprendidos para el salvamento del submarino depende del buen tiempo. Lo que prolonga las operaciones no es la insuficiencia de elementos para poner á flote al Pluviose, sino las dificultades para utilizarlos con eficacia, á causa de las fuertes corrientes de las mareas que reinan en la Mancha y muy especialmente en esta época de luna llena.

PARIS, 28.—El ministro de marina vicealmirante Boué de Lapeyrère y el subsecretario de estado de ese ministerio, M. Cheron, han emprendido esta tarde su viaje de regreso á esta capital.

PARIS, 28.—El rey Jorge de Inglaterra envió un efusivo telegrama de condolencias al presidente M. Fallières por la catástrofe del submarino Pluviose.

El presidente de la república, M. Fallières, le contestó esta tarde agradeciendo esa nueva prueba de simpatía, y telegrafió igualmente en ese sentido á la reina madre, Alejandra.

¡SIN FLORES!

La naturaleza, que se ha mostrado tan pródiga de bellos días para nuestra fiesta, nos ha negado uno de sus dones, habituales en esta época: las flores.

La terrible sequía que sufrimos tiene la culpa de esa ausencia, que lamentan seguramente los artistas conocedores de los recursos que las flores representan en todos los detalles de un festejo.

Era la hora de las últimas rosas del otoño. Debía haber concurrido á las mesas de los banquetes la esplendorosa Reina de las Blancas, la "Frau Kari Druschky"; la incomparable «Beauté Inconstante» con sus improvisados matices salmón y cobre, la "Maman Cochet", blanca y roja, las dos maravillas gemelas, parecida la una al champaña visto al través de un cristal Baccarat; y la otra, al corazón de una sandía brasileña, voluptuosa carne flor, que invita á morder.

No han debido faltar entre las violetas y los primeros junquillos fiatos, las fresias de penetrante perfume que anuncian el jacinto próximo; sus tallos elegantes hubieran surgido de los floreros Directorio, llevando como una pequeña estrella entre blanca y dorada, sobre las cuales la luz chispea y reverbera, arrancándoles su esencia secreta para delicia de los sentidos.

La «María Van Hoste», la rosa de las palideces, verde y oro desmayado, aquella que transportan vagones especiales de Niza para Londres, París y Berlín, y que en nuestro mes de mayo suele venir tan lozana, debió andar coqueteando maliciosa y despierta en la toilette femenina haciendo más hermosas á las mujeres.

¡Qué triunfo hubiera obtenido en los vasos de cristal tallado, la «Prince de Bulgarie», la color mejilla de virgen que escucha la primera palabra de amor! ¡Y la «Eveyrat Hermanos», la de los cambiantes del cobre, que parece estar en fusión y hervir con los matices que la llama le provoca, exaltando ó degradando sus luces desde el blanco hasta el carmín!

No ha habido flores para las boutonniéres. Apenas unos cuantos miles de pimpollos Zafrano ó Henri IV, pero tardíos, perezosos, opacos, como que les ha faltado el agua en las raíces de la planta, y el rocío en las hojas.

El frío, que no ha querido aún visitarnos, dejó vivir sobre los botones el mundo de los parásitos; y las pobres flores, empujadas á la vida por la savia que el calor evocaba, se han visto implacablemente rechazadas por la ausencia del agua, cayendo todas en una forma inferior apretadas, quemadas, mordidas por legiones de minúsculos enemigos.

Así, los banquetes se han realizado casi sin flores, con unas cuantas rosas anémicas, algunos bravos claveles que han soportado la mala estación, y como reinas, las raras orquídeas cosechadas bajo vidriera. El helecho «caput Veneris», como siempre, ha reemplazado los ausentes.

Ha sido una lástima; es quizá la única nota que no tomó parte en el lucido concierto con que nos hemos ofrecido al mundo; porque hasta el prestigio de las flores pudimos haber agregado á nuestro magno festival.

No hay dicha completa...

ANIVERSARIO DE UNA GRAN OBRA

LOS PACTOS CHILENO-ARGENTINOS

Ayer se cumplió el octavo aniversario del definitivo ajuste y firma de los tratados que resolvieron nuestro pleito de límites con la República de Chile.

Es ya historia antigua. En las efusiones de la reanudada amistad,—como las reyertas fraternales, aquella diferencia, al desaparecer, dejó en saldo una necesidad de hacer más afectuosas las relaciones y más sólidos los vínculos de unión,—ya nadie quiere recordar el largo período de angustias y de siniestras amenazas. Ahora queda en pie, tan sólo, el recuerdo de los grandes nombres que, por el uno y el otro lado de los Andes, prepararon la solución, triunfaron de los mal encaminados instintos y de los pesimismos recalcitrantes.

En estos días hemos asistido á la consagración más hermosa y conmovedora de aquella victoria del sentimiento y la razón de una fraternidad americana. El doctor José A. Terry, ministro de relaciones exteriores del gobierno del general Roca, y que como tal firmó en nombre de la República Argentina dichos pactos, ha recibido los telegramas que van al pie, firmados por conspicuas personalidades del país transandino. Uno de esos despachos, que subscriben hombres de todos los partidos políticos chilenos, demuestra que el sentimiento palpitante en las orillas del Plata resuena gratamente en el alma del pueblo á

LOS MAESTROS DE ESCUELA

TRISTE QUERELLA

Señor director: He leído en «La Nación» de ayer una carta conmovedora de un empleado de la defensa agrícola. La miseria conmueve siempre, aun cuando se la presenta en forma poco adusta. Yo estaba dispuesto á escribirle sobre un asunto parecido y había preparado una larga querella, usando el lenguaje elevado y quejumbroso que corresponde al tema. La carta aludida me hizo comprender la inutilidad de semejante tentativa. En efecto, no son eficaces las declamaciones y la vieja frase «hechos y no palabras» dicen con exactitud que los devaneos verbales á nada conducen.

Dirá usted que hago filosofía. «Metafísico estáis—es que no como». ¡Ay de mí! La grave razón de Rocinante es la que conviene á nuestro estado. A fuerza de prolongados ayunos, los maestros de escuela tenemos que buscar consuelo en las regiones abstrusas de la metafísica. ¿No he dicho todavía que pertenezco al gremio angustiado de los maestros de escuela? Yo soy de la graduada de Agustinillo, provincia de San Luis. Es este un pueblo que el periódico bimensual llama progresista, y lo es, sin duda, á juzgar por los tres edificios con revoques y el frente recién blanqueado de la pequeña iglesia. Carecemos, como es notorio, de autoridades formales, pero en cambio, la junta vecinal que preside el locuaz boticario, substituye el solemne organismo edilicio, con sus deliberaciones sólidas y concienzadas. Aquí nada se hace á la ligera, y se discutió un año y dos meses la supresión del tablique que separa la oficina del correo de la Sociedad Española de socorros mutuos. Todo se discute, señor director, menos el pago de nuestros sueldos. ¿Cuántos meses hace que no cobramos un céntimo? Lo ignoro, ó mejor dicho, no lo recuerdo ya. En otros puntos, hay usureros. Aquí no disfrutamos de una dicha tan grande. Nuestros usureros son los comerciantes del exiguo rincón, y vivimos penando. De este modo, la existencia no es lo que llamaría el poeta «juncia y rosas», sino penurias y desgracias minuciosas que constituyen todas las horas de nuestra vida.

Aquí, en el querido Agustinillo, se tiene una idea muy alta del funcionario público, y el señor cura, un viejecito adorable, que en el año 1883 hizo un viaje á la capital de la provincia, donde fué recibido, según cuenta, por el gobernador, suele expresarse con admiración de esa gente.

Yo también soy funcionario, y cuando doy clase á la tumultuosa chiquillnada, mientras la bandera flamea sobre la triste casuca escolar, me siento orgulloso y convencido de mi importante misión. «El magisterio es un sacerdocio», me digo repitiendo la frase conocida con que suele designarse nuestro trascendental oficio. Así me lo dice también siempre mi colega de Araditos. Con todo, eso no atenúa más aflicciones. La miseria es dura é insoportable, y si le dirijo esta carta es para manifestar que envidio de lo más profundo de mi alma la situación del empleado de la defensa agrícola, que se queja tan amargamente. ¡Y no le deben más que cuatro meses!

Me pregunto: ¿No habría remedio á ese mal consuetudinario? El dinero del estado alcanza para todo menos para pagar los indigentes haberes de los maestros de escuela. ¡Cuitado de mí! Bendigo la enfermedad que ob

CELEBRACION DEL CENTENARIO

EL PRESIDENTE DE CHILE — SU PARTIDA — NUEVAS DEMOSTRACIONES DE SIMPATIA

LOS FESTEJOS EN TODO EL PAIS — ACTOS OFICIALES Y POPULARES

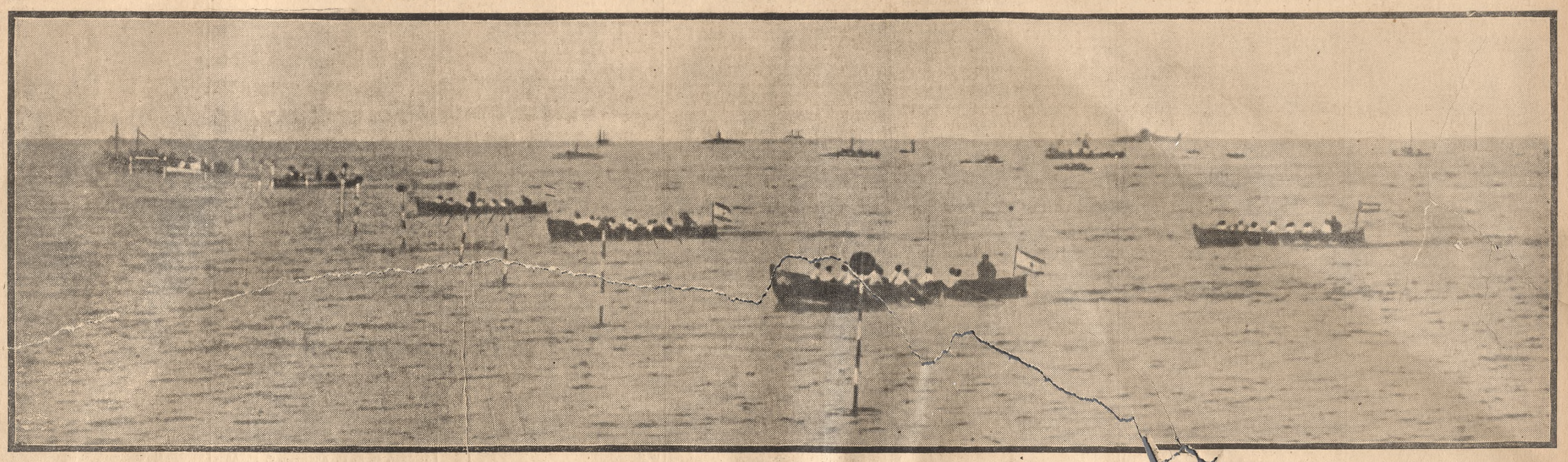

LAS REGATAS DE AYER ENTRE TRIPULACIONES DE BUQUES DE GUERRA Y REPARTICIONES NACIONALES—LLEGADA DE LA TERCERA PRUEBA

EL PRESIDENTE DE CHILE

SU PARTIDA

No se habían extinguido aún los ecos de la vibrante aclamación con que el pueblo acogiera al presidente de Chile, cuando la circunstancia de su partida, demasiado rápida, hizo recrudecer el entusiasmo. Y así, al marcharse como al llegar, el Sr. Montt ha sentido latir el alma argentina.

La demostración de despedida que ayer se le hizo no excedió, porque hubiese sido imposible, pero estuvo dentro del tono del caluroso recibimiento que se le tributara; miles de pechos agitados por el entusiasmo mezclaron su nombre con los vítores patrióticos y miles de manos consagraron con el aplauso á su persona, la correspondencia de sentimientos afectivos entre las dos repúblicas.

El ilustre huésped se ha ido triunfalmente y la simple diplomacia de su presencia entre nosotros ha hecho más por la confraternidad internacional que cualesquiera tratados sobre bases protocolares.

Tercero—Capitanes de navío chilenos Gómez Carreño, Carlos Fuensalida y Saturnino Valdez y capitán de fragata Jorge Mery.

Cuarto—Coroneles José M. Bari, Nicolás Tovar, Luis Breba, teniente coronel Eduardo Mizón.

Quinto—Edecanes del presidente de Chile coronel Alejandro Villalobos, teniente coronel Santiago O'Ryan, edecán del presidente argentino teniente coronel Rafael de Oliveira Cézar y ayudante edecán del ministro de marina argentino.

Sexto—Vicealmirante Luis Uribe, contraalmirante Juan Simpson y contraalmirante Valentín Feilberg.

Séptimo—Arzobispo Espinosa y monseñor Jara.

Octavo—Ministro de Chile doctor Cruchaga Tocornal, intendente municipal señor Güiraldes, subsecretario de relaciones doctor Ruiz de los Llanos é introductor de ministros señor Lynch.

Detrás de este coche, precedido por 26 soldados de la escolta presidencial, al mando de dos oficiales, iba carroza á la Dumont, tirada por cuatro caballos. En un piqueur, res la impresión imborrable de una grande demostración de afecto.

Al pasar ante la casa de gobierno, las bandas militares ejecutaron al unísono los himnos argentino y chileno, oídos con recogimiento por la muchedumbre, que luego estalló en estruendosos aplausos.

La comitiva desfiló sin detenerse y al llegar al andén construído ad hoc en la prolongación de la calle Cangallo se adelantaron á recibir á los presidentes, los ministros, senadores, diputados, embajadores extranjeros y numerosas personas. Todas las bandas y charangas dieron al viento las sonoras notas de sus instrumentos en singular concierto y las piezas de artillería tronaron con sus salvas reglamentarias.

En pocos minutos el señor Montt y su comitiva se ubicaron en el tren especial, adornado con trofeos de banderas.

Se reanudaron las despedidas afectuosas de una y otra parte y de nuevo se hicieron oír los vítores y los aplausos.

A las 5.5 precisas el convoy se ponía en marcha. El presidente de Chile, su ministro de relaciones y altos personajes, teriores de Chile, doña Olga Budge de Edwards.

Durante el trayecto recorrido desde la residencia del presidente Montt hasta el andén, las distinguidas damas fueron aclamadas constantemente desde los balcones y aceras por la enorme concurrencia de señoras que presenciaban el desfile del cortejo y por el pueblo.

Advertíase en el rostro de ambas damas la expresión de los sentimientos de simpatía por los agasajos que se les ha tributado durante su permanencia en esta capital, y la emoción que las embargaba en ese instante de la despedida.

Las señoras de Montt y de Edwards fueron obsequiadas antes de partir con dos hermosos ramos de orquídeas adornados con lazos de seda, cuyos colores combinados formaban las banderas argentina y chilena.

Visita al presidente argentino—

A las 2 de la tarde el presidente Montt, solo, sin escolta, acompañado de su edecán, hizo una larga visita de despedida al doctor Figueroa, en su residencia de la rres de Castex, Enriqueta Basavilbaso de Catelín, María Elena Mihanovich de Belaustegui y Agustina Luro de Sansinena, fueron recibidas por el primer magistrado chileno, acompañado de su esposa y del ministro de relaciones exteriores y la señora de Edwards.

A cada una de las damas el Sr. Montt les obsequió con un espléndido ramo de flores; la señora de Montt, con bomboneras de vermeil y esmalte y los esposos Edwards con otros hermosos ramos de flores. El presidente, agradeció profundamente á las damas todas las gentilezas que para con él y su esposa habían tenido, comprometiéndolas á visitarlo en ocasión de las fiestas de septiembre.

Tanto el presidente Montt como su esposa, agradecieron muy particularmente al señor Nicolás Mihanovich (hijo) todo lo que por ellos había hecho, pidiéndole transmitiera ese saludo á su padre.

Con cariñosas frases se despidieron después los esposos Montt, de la muchas personas que se habían congregado ahí para saludarlo.

La llegada del doctor Figueroa Alcorta; puso fin á estas despedidas afectuosas.

Momentos después de haber tomado una copa de champaña, ambos presidentes se pusieron en marcha.

Medallas militares—

El presidente de Chile, D. Pedro Montt, quiso antes de partir, condecorar personalmente á los jefes y oficiales del ejército nacional que han cooperado al éxito de los festejos militares del centenario.

Poco después de las 11 de la mañana se reunieron en el salón de honor del palacio Mihanovich: el general Racedo, ministro de guerra; los generales Garmendia, Ortega, Arana, Grimau, O'Donell, García; almirantes Feilberg y O'Connor; coroneles Uriburu, Vallejos, Allaria, Pereyra Rozas, Gutiérrez, Martínez, Adalid, Sora, Cáceres; comandantes Nadal, así como Sánchez, Rodríguez, Torres, etc., división militos militares que forman la delegación militar chilena, presididos por los generales Boonen Rivera y Pinto Concha.

Las medallas, que se encontraban convenientemente preparadas, son de tradición histórica: pertenecen á la orden creada por O'Higgins para premiar á los beneméritos de la patria. Son en forma de estrella de cinco puntas, de esmalte blanco, el centro de oro para los generales, de plata para los coroneles, teniendo grabado en relieve el busto de la libertad; la medalla es sostenida por un cóndor con las alas abiertas y pende de una cinta tricolor chilena, unida por una presilla de plata.

El presidente Montt, en compañía de los ministros chilenos de guerra, D. Aníbal Rodríguez, y de relaciones exteriores, Agustín Edwards, repartió personalmente las condecoraciones, después de breves y oportunas frases en que el ministro Rodríguez explicó el significado de las medallas. Contestóle el general Racedo agradeciendo la gentileza en nombre de sus camaradas del ejército. El general Garmendia habló más tarde, contestando á un brindis del general Boonen.

El presidente Montt entregó una medalla de oro al general Ricchieri, rogándole la enviara en su nombre al general Roca, de quien tuvo cariñosos y oportunos recuerdos.

El rector del colegio militar argentino, coronel Gutiérrez, ofreció luego al presidente Montt y al ministro Rodríguez dos medallas de oro con una leyenda que dice: «El colegio militar argentino á la escuela militar de Chile».

Momentos después de terminada la ceremonia, el presidente Montt y su esposa se trasladaron al palacio de la infanta Isabel.

LAS REGATAS DE AYER ENTRE TRIPULACIONES DE BUQUES DE GUERRA Y REPARTICIONES NACIONALES—DESPUES DE LA PRIMERA PRUEBA

Las amistades argentino-chilenas se han soldado firmemente, y una nueva era se inicia en el consorcio de las naciones sudamericanas. De donde el significado verdadero del viaje del señor Montt y la explicación de las espontáneas exteriorizaciones del sentimiento público argentino, que acaban de tener eco simpático en Chile, donde día por día se realizan actos en homenaje á la República Argentina en su primer aniversario de vida independiente.

La formación militar—

Desde poco después de las 2 p. m. comenzaron á tomar posición las fuerzas de línea que debían tributar honores al presidente Montt.

En la formación participaron tropas de infantería, ingenieros y caballería, y una batería del 5 de artillería, comandadas por el jefe de la 1a. región militar con su estado mayor. La colocación y disposición de las fuerzas fué la misma de cuando la recepción del magistrado chileno, ó sea en este orden: desde Juncal á la plaza San Martín y Esmeralda, formaron el 2 de ingenieros y el 12 de infantería. En Florida, el 2, 9, 10 y 8 de la misma arma hasta la Avenida de Mayo y por ésta, San Martín y Rivadavia, el 3 y 4 hasta la casa de gobierno. En las proximidades de ésta se ubicó la escuela militar chilena y una sección del acorazado O'Higgins.

El colegio militar formó carrera desde el embarcadero, por Cangallo, prolongándose por la avenida Rosales, con sus filas abiertas, siguiéndole el regimiento 8 de caballería hasta unirse con las tropas situadas en la calle Rivadavia.

A la izquierda del palco oficial se emplazaron las baterías del 6o. regimiento para ejecutar las salvas de ordenanza en el momento de la partida.

La comitiva—

En las inmediaciones del palacio Mihanovich se había situado numeroso público para presenciar la salida del señor Montt. Este dejó su alojamiento á las 4 p. m., aproximadamente, siendo saludado con vítores y aplausos. Tanto el magistrado chileno como su comitiva ocuparon en seguida los carruajes mientras las tropas presentaban armas y el público proseguía sus vibrantes aclamaciones.

Abrió la marcha un piquete de soldados del escuadrón de seguridad, con uniforme de gala. Seguían los coches ocupados de este modo:

Primero—Oficiales chilenos, capitanes José María Barceló, Manuel Bulnes, Enrique Urrutia y Arturo Maillard.

Segundo—Mayor Ricardo Larrázabal Lira, ayudante del ministro de guerra chileno, capitán Daniel Camio y ayudantes de los edecanes argentinos del presidente de Chile.

el presidente argentino y el presidente chileno.

En el décimo coche, á la media Dumont, la señora del presidente de Chile, Sara del C. de Montt y señora Josefa Bouquet Roldán de Figueroa Alcorta, y detrás 22 soldados de la escolta, al mando de un oficial.

Undécimo coche, á la media Dumont—Ministro de relaciones exteriores de Chile, Dr. Agustín Edwards, ministro de relaciones exteriores de la Argentina, doctor Victorino de la Plaza.

Duodécimo coche—Señora del ministro de relaciones exteriores de Chile, Da. Olga Budge de Edwards y señora del ministro de Chile en la Argentina, Da. Elvira Matte de Cruchaga Tocornal.

Décimotercero—Ministro de guerra y marina de Chile, Aníbal Rodríguez, general Eduardo Racedo y contraalmirante Onofre Betbeder.

Décimocuarto—Ministro de instrucción pública doctor Naón, presidente de la suprema corte de Chile doctor Enrique Foxte Recabarren, miembro del mismo tribunal José Bernales Mudeño.

Décimo quinto—General de división Boonen Rivera, general de brigada Arístides Pinto Concha y general Carlos O'Donnell.

Décimosexto—Presidente del senado argentino y senadores chilenos Arturo Lara, Enrique Mac Iver y Carlos Aldunate Solar.

Décimoséptimo—Senadores chilenos Guillermo Rivera, Gonzalo Urrezola, Joaquín Figueroa y Arturo del Río.

Décimooctavo—Doctor Eliseo Cantón, diputados chilenos Arturo Alessandri, Ricardo Cox Méndez y Luis Izquierdo.

Décimonoveno—Carlos Balmaceda, Malaquías Concha, Fidel Muñoz y Cornello Saavedra.

Vigésimo—Edecanes del presidente de Chile, mayores Juan Ignacio H. García y Carlos Valenzuela Donoso, edecanes del presidente argentino, coronel Freixá y coronel asimilado Cornelio Guzmán.

Vigésimoprimero—Secretario del presidente de Chile, Hernán Echeverría, secretario particular del presidente argentino, coronel Ramón Olmos y edecán del presidente argentino.

Vigésimosegundo—Secretario del ministor de relaciones exteriores de Chile, Ricardo Repper von Buren, doctor Sarmiento Laspiur, capitán Higinio Espíndola.

Vigésimotercero—Primer secretario de la legación de Chile, Francisco Echaurren Orrego, segundo secretario Manuel Salinas Fuensalida, adicto militar mayor Luis Cabrera.

Cerraba la marcha un piquete del escuadrón de seguridad.

En el Paseo de Julio—

Durante el trayecto el presidente de Chile fué ovacionado, como si el público estuviera animado de un verdadero interés porque el señor Montt llevase de Buenos Aireunidos en la plataforma tributaron su último adiós á los argentinos, mientras aumentaba con extraordinario progresión el clamor de las músicas y el vocerío humano confundidos en un vibrante saludo de despedida.

Las señoras de Montt y Edwards—

Entre el cortejo oficial que formaba el acompañamiento del presidente de Chile se destacaban majestuosas y elegantemente cubiertas de flores las carrozas que conducían á la esposa de aquel mandatario, señora Sara del Campo de Montt, y á la señora del ministro de relaciones explaza Vicente López. Ambos presidentes conferenciaron á solas, durante más de media hora.

Al salir el presidente Montt obsequió con un hermoso pergamino artísticamente pintado, con las palabras de la canción nacional chilena, al doctor Figueroa Alcorta.

En el palacio Mihanovich—

Momentos antes de la partida, el presidente Montt expresó su deseo de saludar particularmente á cada una de las damas de la comisión de recepción. Las señoras, Estanislada Anchorena de Paz, Susana Tota, puso fin á estas despedidas afectuosas.

Momentos después de haber tomado una copa de champaña, ambos presidentes se pusieron en marcha.

Medallas militares—

El presidente de Chile, D. Pedro Montt, quiso antes de partir, condecorar personalmente á los jefes y oficiales del ejército nacional que han cooperado al éxito de los festejos militares del centenario.

Poco después de las 11 de la mañana se reunieron en el salón de honor del palacio Mihanovich: el general Racedo, ministro de guerra; los generales Garmendia, Ortega, Arana, Grimau, O'Donell, García; almirantes Feilberg y O'Connor; coroneles Uriburu, Vallejos, Allaria, Pereyra Rozas, Gutiérrez, Martínez, Adalid, Sora, Cáceres; comandantes Nadal, así como Sánchez, Rodríguez, Torres, etc., división militos militares que forman la delegación militar chilena, presididos por los generales Boonen Rivera y Pinto Concha.

Las medallas, que se encontraban convenientemente preparadas, son de tradición histórica: pertenecen á la orden creada por O'Higgins para premiar á los beneméritos de la patria. Son en forma de estrella de cinco puntas, de esmalte blanco, el centro de oro para los generales, de plata para los coroneles, teniendo grabado en relieve el busto de la libertad; la medalla es sostenida por un cóndor con las alas abiertas y pende de una cinta tricolor chilena, unida por una presilla de plata.

El presidente Montt, en compañía de los ministros chilenos de guerra, D. Aníbal Rodríguez, y de relaciones exteriores, Agustín Edwards, repartió personalmente las condecoraciones, después de breves y oportunas frases en que el ministro Rodríguez explicó el significado de las medallas. Contestóle el general Racedo agradeciendo la gentileza en nombre de sus camaradas del ejército. El general Garmendia habló más tarde, contestando á un brindis del general Boonen.

El presidente Montt entregó una medalla de oro al general Ricchieri, rogándole la enviara en su nombre al general Roca, de quien tuvo cariñosos y oportunos recuerdos.

El rector del colegio militar argentino, coronel Gutiérrez, ofreció luego al presidente Montt y al ministro Rodríguez dos medallas de oro con una leyenda que dice: «El colegio militar argentino á la escuela militar de Chile».

Momentos después de terminada la ceremonia, el presidente Montt y su esposa se trasladaron al palacio de la infanta Isabel.

LAS REGATAS DE AYER—UNA PARTE DE LA CONCURRENCIA APIÑADA FRENTE AL MURALLON EXTERIOR

LA PROCESION CIVICA DE HOY

MANIFIESTO AL PUEBLO

Con motivo del gran acto que se llevará á cabo esta tarde, es oportuno reproducir el manifiesto que la comisión nacional del centenario ha dirigido al pueblo. Dice así:

«Las patrióticas solemnidades de estos días, destinadas á honrar la memoria de nuestros padres, carecerían del ambiente democrático en que nació y se desarrolló la revolución de mayo de 1810, si el pueblo todo, gobernantes y gobernados, no se congregase en imponente demostración cívica para demostrar unidad de sentimientos cuando se trata de rendir homenaje de gratitud á nuestros antepasados.

El alma nacional debe esplender vibrante de alegrías ante las conquistas alcanzadas, y de regocijo ante el más venturoso porvenir que nos aguarda. Y formándole como guardia de honor tienen su sitio los buenos hijos de todos los países de la tierra, que nos ayudan con su trabajo y en la elaboración de nuestro progreso.

Con este propósito la comisión nacional del centenario invita al pueblo de la capital, nacionales y extranjeros, á reunirse el 29 del corriente á las 2 p. m., en las calles Entre Ríos y Callao, para desfilar en imponente columna por la Avenida de Mayo y disolverse, después de saludar el antiguo cabildo, cuna de nuestra nacionalidad.»

Se organizará la procesión en la siguiente forma:

En la explanada de la plaza Lorea formarán cabeza de la columna la comisión del centenario, los ministros de estado, la suprema corte y magistrados judiciales, los senadores, los diputados, autoridades municipales, autoridades eclesiásticas, gran estado mayor del ejército y armada, jefes y oficiales, la prensa, universidad nacional y academia de las Facultades (derecho, medicina, ingeniería, filosofía y letras, agronomía, institutos superiores, etc.), consejo nacional de educación, consejos de guerra permanente, los directorios de los bancos de estado y particulares, ferrocarriles, etc.

En las calles Callao y Entre Ríos tomarán posición por orden de llegada, ocupando Entre Ríos todas las agrupaciones y personas que lleguen del costado sur y Callao las que lleguen del costado norte. La Bolsa de comercio, centros sociales, Club del Progreso, Jockey Club, Círculo de Armas, Club de Gimnasia y Esgrima, sociedades deportivas, sociedades extranjeras, sociedades de empleados municipales y particulares, sociedades recreativas, círculos de obreros, orfeones, etc.

A las 2.30 de la tarde en punto la columna se pondrá en movimiento, entrando simultáneamente por ambos lados de la plaza del Congreso y desfilando en doble columna por la Avenida de Mayo. Saludarán el cabildo y siguiendo por Victoria y Rivadavia hasta el Paseo Colón, donde será disuelta la procesión.

En la Avenida de Mayo á cortas distancias se ubicarán bandas militares municipales que tocarán el himno nacional. En la plaza de Mayo un coro de 3000 voces, con la orquesta del Colón.

El himno será cantado por toda la columna.

La comisión nacional del centenario invita por estas líneas á todas las instituciones, sociedades nacionales y extranjeras, gremios, agrupaciones, etc., á organizarse, nombrando los comisarios respectivos para obtener el buen orden de cada agrupación.

Todos los ciudadanos llevarán una pequeña bandera argentina.

La colectividad israelita tomará parte en la manifestación pública de esta tarde.

Los miembros de la federación israelita argentina y los socios de las instituciones confederadas partirán en corporación de la plaza Lavalle.

Se ha designado una junta especial formada por los señores Jacobo S. Liachovitzky, N. Orembach y G. Faluman para que organice la columna.

Todos los empleados francos del ferrocarril del Sur concurrirán en corporación al acto cívico de esta tarde, para lo cual se les ha reiterado la invitación hecha por la gerencia, en vista de haberse postergado la manifestación.

La columna se organizará frente á la estatua de Castelli, en la plaza Constitución á la 1.30 p. m.

La comisión local y la gerencia invita á los empleados del ferrocarril Central Argentino á reunirse hoy á la 1 p. m. en la administración, con el objeto de asistir á la manifestación cívica.

El personal directivo, el cuerpo docente y los alumnos y alumnas del liceo de señoritas y de las escuelas normales, han sido invitados para reunirse en el local Bolívar 342, desde donde se dirigirán en columna á las tribunas de la Casa Rosada para presenciar el desfile de la procesión cívica y cantar allí el himno nacional.

También se plegarán á ellos los orfeones Alemán, Español y Gallego.

La comisión directiva del Centro Naval invita á los socios á reunirse á las 2.30 p. m. en la plaza del Congreso, terminación de la Avenida de Mayo, para concurrir en corporación á la gran procesión. Uniforme de paseo.

El colegio del Salvador asistirá con sus alumnos, que se congregarán en el local del instituto.

También los contadores nacionales asistirán en corporación á la procesión cívica, habiendo sido para tal objeto convocados á reunirse á la 1 de la tarde en la esquina de Callao y Cangallo.

Los socios del Círculo de Armas se reunirán en su local á la 1.15 p. m. para adherirse en corporación á la columna cívica.

La comisión directiva del Club del Progreso ha invitado á todos sus asociados para que, reunidos en el local social, á la 1 p. m., se incorporen á la procesión cívica.

La sociedad Cheorah Keduscha se ha adherido también al acto de hoy, habiendo citado á todos sus socios para hacer acto de presencia en su local, de donde se saldrá en corporación á las 2 p. m.

Con el objeto de incorporarse á la manifestación, la comisión de homenaje y monumento á los héroes de 1806-1807, ha convocado á sus miembros para encontrarse reunidos á las 2 p. m. en la esquina de la Avenida de Mayo y Perú.

El Club Argentino de Ajedrez se organizará en corporación en las calles Callao y Cangallo para plegarse al acto.

La orquesta del Colón, dirigida por el maestro Abad, concurrirá esta tarde á la plaza del Congreso, donde en el acto de la procesión cívica acompañará á un coro de 3000 voces que entonarán el canto á la bandera.

Todos los residentes paraguayos han resuelto adherirse á la manifestación de hoy, debiendo reunirse en las calles Rivadavia y Callao. Han sido invitados los ex presidentes del Paraguay, generales Benigno Ferreira, Bernardino Caballero y A. Ascurra, Héctor Carvallo y otros. Después de la manifestación pasarán á firmar el pergamino que ofrecerán á la República Argentina en homenaje al centenario que se festeja. En la calle Perú 79 está el pergamino á disposición de todos los paraguayos que quieran firmarlo.

LA FIESTA VENECIANA

Frecuentemente se ridiculiza el estilo de las crónicas periodísticas por su exageración y tratándose de festivales sociales por su tono campanudo.

Suelen tener los cronistas una imaginación inflamable y una pluma abundante de adjetivos encomiásticos. Fiestas triviales, suelen compararse á espléndidas reuniones, mediocres espectáculos á inmejorables saraos.

Pero algunas veces las circunstancias autorizan á usar las más entusiastas comparaciones y los calificativos más sonoros. Pues, bien, esas circunstancias se han presentado anoche en el transcurso de la fiesta veneciana verificada en los diques números 3 y 4. La misma realidad nos obliga á usar sin temor de exagerar el elogio los más gastados superlativos. Y digamos de paso que ello es justicia, no hipérbole.

Fué así, en efecto: el espectáculo resultó fantástico. La impresión del conjunto ha dejado un recuerdo de los que muy difícilmente llegan, á olvidarse.

El marco encuadró reglamente la fiesta. Empavesados á luz eléctrica, todos los barcos de guerra, nacionales y extranjeros, unían su iluminación á la de los depósitos de aduana, que convertían la atmósfera en un mismo tinte de rojo pálido. Los reflectores eléctricos marcaban interminables rayos de luz, que acompañaban á las pequeñas embarcaciones al deslizarse por el agua. Uno de más potencia, colocado en la dársena norte, ponía tonalidades blanquecinas en todo el ambiente.

Luces de bengala y cohetes de colores, encendidos á intervalos desde á bordo, aclaraban momentáneamente las siluetas de los pequeños barcos.

La concurrencia fué enorme. En todos los lugares y rincones donde pudo ubicarse ó tomar colocación la gente, lo hizo, deseosa de no perder, en lo posible, un solo detalle.

Desde á bordo del crucero Buenos Aires, asistieron á ella el presidente de la república, la infanta Isabel, ministros del poder ejecutivo, miembros del congreso, embajadas, altos jefes, del ejército y armada.

En la Sarmiento, numerosos miembros del cuerpo diplomático, autoridades civiles y en el 9 de Julio, jefes y oficiales del ejército nacional y extranjero.

En los otros buques, tanto nacionales como extranjeros, tomaron colocación numerosas familias, invitadas por sus respectivos comandantes y oficialidades.

Después de las 8 de la noche, se inició el desfile. Tomaron parte en él todas las escuadras extranjeras y buques nacionales, exceptuándose la Nautilus, por falta absoluta de tiempo, el Guichen, por el duelo de la armada francesa, debido á la catástrofe del Pluvios, y por último el Montevideo, que de fué imposible encontrar acumuladores para iluminar su embarcación, condición indispensable para presentarla.

El crucero austriaco Kaiser Karl VI, presentó en uno de sus botes un islote rocoso, en una de cuyas extremidades un alto faro dejaba caer los rayos de su fulgurante luz sobre todo los alrededores, alcanzándose á distinguir la casa de los torreros y algunas otras habitaciones.

Una reproducción del Chester que llamó la atención por la exactitud de sus detalles, fué la presentada por el crucero norteamericano del mismo nombre. La pequeña nave de guerra saludaba con salvas su pasaje por cada uno de sus similares verdaderos.

El crucero español Carlos V construyó una reproducción suya y una góndola veneciana.

Un junco chino y un jardín flotante fueron presentados por los cruceros chilenos O'Higgins y Esmeralda. El portugués Dom Carlos envió un bote severo y sencillamente adornado y agregó á su empavesado luminoso una nota original: cada foquito eléctrico fué rodeado por un farolillo japonés, de papel, ostentando unos los colores y el sol argentino y otros las insignias portuguesas.

Los cruceros alemanes Emden y Bremen presentaron un gran cisne, lo mismo que el crucero italiano Pisa, y el Etruria construyó una canoa de la América Central, movida á remos.

Un bote á remo, arbolado á pailebote, fué presentado por el crucero holandés Utrecht.

Los buques nacionales y reparticiones dependientes del ministerio de marina concurrieron también al mejor éxito de la fiesta, estando representados de la siguiente manera:

Una espléndida «corbeille» de flores naturales, presentada por el crucero Buenos Aires. Fué una de las embarcaciones más justamente aplaudidas. Reproducción de la fragata escuela Presidente Sarmiento, empavesada á luz eléctrica, presentada por la misma fragata.

Arsenal del Puerto Militar, una exacta reproducción, en miniatura, de lo que serán nuestros acorazados tipo Dreadnought. Un modelo, muy exacto también, de la carabela Santa María, buque almirante de la escuadrilla del descubridor de América, construída por el arsenal del Río de la Plata.

La pirámide de Mayo, sobre un amplio flotador, sobre el cual fué colocado una orquesta y un grupo de niños que entonaron cantos patrióticos durante la fiesta, presentado por los talleres de marina de la dársena norte.

Un espléndido palacio del congreso, por el San Martín; un automóvil, del Belgrano; una galera romana, presentada por el Pueyrredón, y un cisne.

Los cruceros 25 de Mayo y 9 de Julio construyeron, respectivamente, un monorremo ó galera asiria y un molino holandés, ambos profusamente iluminados.

Llamó la atención una vistosa mariposa, relumbrante de colores, enviada por el Libertad. El Plata construyó una alegoría simbólica en la que sobresalía un discreto busto del fundador de la armada argentina, el almirante Brown.

El Independencia presentó un coche tirado por dos corceles, conducidos por niños; los cañoneros Paraná y Rosario, una góndola veneciana; el Los Andes una discreta reproducción del viejo cabildo, y el Patagonia, una alegoría mitológica. La flotilla de torpederos construyó una ballena de proporciones bastante amplia, utilizando para tal objeto una de las torpederas antiguas. La prefectura general de puertos presentó un delfín.

A esta larga lista hay que agregar un sinnúmero de embarcaciones particulares, muy bien adornadas, botes de los clubs, remolcadores, etc., que contribuyeron en todo momento al afianzamiento del espléndido éxito de la hermosa fiesta.

Esta finalizó con interesantes reuniones á bordo de la mayoría de los buques, en muchos de los cuales, aprovechándose las bandas de música, se inició el baile, que duró hasta después de media noche.

A bordo del crucero O'Higgins se reunió, invitado por el ministro de Chile y su esposa, un numeroso grupo de damas y caballeros para presenciar la revista y fiesta veneciana.

Atendidos con exquisita gentileza por la oficialidad del crucero, se bailó con gran entusiasmo y animación.

Asistieron las familias de: Elía, Bosch, Gramajo, Fabier, Demarchi, Lloveras, Le Bretón, Martínez de Hoz, Tezanos Pinto, Anchorena, Olazábal, Ocampo, Cobo, López, Paz, Mansilla, Vivot, García, Lavalle Cobo, Pereira, Pearson, Labougle, Obejero, García Calvo, Ayarragaray, Molina Salas, Peró, Foster, Castex, Palacios, Gonnet, Salas Oroño, Thiebaut, etc.

LA INFANTA ISABEL

Comida al presidente argentino—

Esta noche será servida en la legación de España la comida con que la infanta Isabel obsequia al presidente de la república y á su esposa.

Han sido invitados: Embajador de España, los ministros del ejecutivo y sus señoras, el ministro de España y su esposa, el séquito de la infanta y la casa militar del presidente.

Concluída la comida habrá una recepción en los salones de la legación, que asumirá grandes proporciones.

Función de gala—

El martes se efectuará en el Odeón una velada ofrecida por su alteza á la sociedad argentina. Las invitaciones serán repartidas por la embajada española y puede anticiparse que la fiesta congregará en la elegante sala á nuestras principales familias.

El álbum de los residentes españoles—

El álbum que los residentes españoles de esta ciudad han resuelto entregar á la infanta Isabel está á punto de ser terminado, constituyendo una artística obra que será un grato recuerdo del viaje hecho á Buenos Aires.

En su primera página irá la siguiente dedicatoria:

'A S. A. R. la serenísima señora, doña Isabel de Borbón y Borbón, infanta de España. Señora: Los que en estas hojas firman, españoles son y de España vinieron á recuperar en América, por el trabajo, lo que por la espada se ganó y se perdió por la espada.

Firman, señora, alistándose de esta suerte como soldados que aclaman y siguen á la que supo vencer en la última batalla, unir las almas de América y España y reconquistar por siempre para la madre, el amor de la hija emancipada.

Los españoles residentes en Buenos Aires.»

—Los españoles que quieran firmar este álbum pueden pasar por la secretaría de la Asociación Patriótica Española, Lima 136, desde mañana, á las 10 a. m.

Entrega de una placa de oro—

Como consecuencia de la postergación de la hora de la partida del presidente de Chile fué ayer necesario postergar también la ceremonia de la entrega de la placa de oro que las asociaciones argentinas ofrecen á la infanta como recuerdo de su permanencia entre nosotros.

Esa ceremonia se realizará mañana á las 6.30 de la noche.

La comisión respectiva ha invitado á los delegados de las asociaciones que hacen la demostración para reunirse mañana á las 6 en punto, en el Club de Gimnasia y Esgrima, calle Cangallo 1154, dirigiéndose en corporación al palacio de Bary, donde serán recibidos por la infanta.

La placa alegórica representa la vinculación de la Argentina con la madre patria.

Es obra del artista argentino señor Víctor J. Garino y se encuentra desde hoy en exhibición en el local del Club de Gimnasia y Esgrima.

Almuerzo en honor del presidente de Chile—

Accediendo al deseo manifestado por la infanta Isabel, el presidente de Chile y su esposa, almorzaron ayer en el palacio de Bary.

A las 12.30, el presidente y su esposa fueron recibidos en la puerta del palacio por el embajador de España y la marquesa de Nájera. Su alteza, acompañada por su secretario y los condes del Cadagua, se adelantó á saludar al señor Montt y á su esposa.

Momentos después se abría el comedor, que presentaba un hermoso conjunto. La mesa adornada con grandes ramos de orquídeas y claveles rojos, que cubrían pequeños grupos de porcelana de Saxe, fué ocupada por doña Isabel, quien tenía á su frente á la esposa del presidente chileno, doña Sara del Campo de Montt.

A la derecha de la infanta, el presidente de Chile, á su derecha doña Elvira Uriburu de Castells.

A la izquierda de la infanta, el ministro de relaciones exteriores de Chile señor Edwards, á su derecha doña María Teresa Quintana de Pearson; al lado de la señora de Pearson, el diputado Izquierdo y seguida de éste la condesa del Cadagua y la señora Carmen Marcó del Pont de Rodríguez Larreta.

Enfrente de la infanta, la señora del presidente de Chile, doña Sara del Campo de Montt, á su derecha el embajador de España, al lado del embajador la señora Olga Budge de Edwards, seguía el ministro de guerra de Chile y en seguida de éste doña Rosa Ocampo de Elía.

La marquesa de Nájera, el conde del Cadagua, ministro de España, el general Boonen Rivera, jefe de la delegación militar; el almirante Luis Uribe, jefe de la delegación naval; el presidente de la suprema corte de Chile, doctor Enrique Foster Recabarren; el ministro plenipotenciario de Chile, doctor Miguel Cruchaga Tocornal, y su esposa doña Elvira Matte; el senador chileno don Arturo Bessa, el secretario de su alteza don Alonso Coello, el general Saturnino García, el coronel Echagüe, edecanes de la infanta, y el edecán del presidente chileno, ocupaban los otros asientos.

Al despedirse la infanta, obsequió con su retrato firmado y con expresiva dedicatoria, á los señores Montt y Edwards.

BANQUETE AS EMBAJADOR PEREZ CABALLERO EN EL PLAZA HOTEL

La Cámara de Comercio Española ofreció anoche un gran banquete en el Plaza Hotel al embajador extraordinario de España, señor Pérez Caballero.

Alrededor de la mesa, artísticamente adornada con guirnaldas de flores y lamparillas eléctricas, tomaron asiento además del obsequiado y de los miembros de dicha institución, los más distinguidos representantes de la colectividad española.

Llegado el momento de los brindis, don José Artal pronunció el siguiente discurso, que fué muy aplaudido:

«Excmo. Sr. embajador: Sean mis primeras palabras el más rendido y caballeresco homenaje de los presentes á su alteza real la serenísima señora infanta de España doña Isabel de Borbón, á esa admirable princesa, no diré modelo, pero sí espejo de damas españolas, cuya presencia entre nosotros compartiendo la vida solemne de estos días, constituye el espectáculo más grandioso, más conmovedor, más sublime que haya podido agitar jamás hasta la última fibra del corazón de argentinos y españoles, de la que ha podido decir sin violencia de lenguaje el jefe de nuestro gobierno, que «desde el 18 de mayo reina» en la República Argentina, frase feliz á la que nosotros testigos de su acción triunfal, podemos agregar que desde la llegada de su alteza á Buenos Aires, para argentinos y españoles nace dos veces el día con ella y con el sol.

Declino ante su alteza la bandera de la patria que la Cámara Española de Comercio ha confiado á mi patriótica altivez, en merecido y digno homenaje á la que con tan augusta entereza ha sabido colocar triunfante sobre la alta cumbre del primer centenario argentino la gloriosa enseña de Castilla, símbolo de nuestras más caras tradiciones de grandeza y poderío.

«Excmo. señor: No es una improvisación surgida de las circunstancias, la fiesta que os brindo esta noche.

«Os la debíamos, señor embajador, por vuestra colaboración tan altiva como eficaz, coronada por el más brillante éxito de la diplomacia española en aquella conferencia de Algeciras, en que el talento y el esfuerzo puestos al servicio del más acendrado patriotismo, reconquistaron para nuestra patria el sitio de honor entre las grandes potencias europeas y americanas, más que perdido, abandonado, en aquellos días tristes que sucedieron al ocaso de las últimas constelaciones de España en el cielo de América y del Asia.

«Mano feliz la de nuestro augusto soberano al elegiros como el más encumbrado canciller de su alteza real, en la presente misión histórica.

«Conocemos todo el poder de vuestro patriotismo y os acompaña y desea acompañaros siempre en vuestras orientaciones de diplomático, la reserva poderosa que tiene España en esta república, de la cual es brillante y dignísimo exponente ese núcleo que rodea esta mesa y el más modesto de sus soldados el que se honra dirigiéndoos la palabra.

«Contad siempre con nosotros para toda obra de fe y de esfuerzo que os inspire la grandeza de la patria y ese objeto de arte que os entrega nuestro afecto, considerado siempre como la urna que guarde nuestros sentimientos del más desinteresado patriotismo.

«Compatiotas: levantad la copa por la grandeza de la República Argentina y la felicidad del dignísimo jefe de esta amada patria, de nuestras y de nuestros hijos.

«Por la grandeza y poderío de nuestra España.

«Por la gloria de nuestros augustos soberanos.

«Por el rey, que, patriota, magnánimo y previsor, nos ha deparado el inmenso consuelo de estos días de intensas emociones. Pidamos á Dios que le bendiga y guarde como digno continuador de la gloriosa tradición de los Alfonsos, sabio, santo, magnánimo, justiciero, y si un día la integridad de la patria ó el honor de la bandera lo exigiesen, que sepa conducirnos á la victoria y podamos aclamar un nuevo Alfonso «Batallador».

«Por vuestros éxitos de ayer, vuestros triunfos de mañana.»

A continuación pronunció un breve y elocuente discurso el señor Pérez Caballero, quien después de elogiar la contribución de la Cámara de Comercio Española á la corriente de fraternidad con los hijos de la península ibérica, tuvo palabras de sincero entusiasmo para los progresos alcanzados por nuestro país y terminó haciendo votos por la felicidad común y por la buena armonía entre las dos naciones.

Estruendosos aplausos saludaron los términos del señor Pérez Caballero.

Finalizó la hermosa fiesta con la entrega al obsequiado de un espléndido jarrón de plata, como un recuerdo de la Cámara Española en el primer centenario de nuestra independencia.

LA REVISTA EN EL CAMPO DE MAYO

JURAMENTO DE LA BANDERA

Quedaron listas ayer en el ministerio de guerra las disposiciones adoptadas con motivo de la visita, que llevarán á cabo las delegaciones militares extranjeras al Campo de Mayo.

Los cuerpos acantonados en la capital, pertenecientes á las diversas regiones militares anoche recibieron orden de estar concentrados hoy á primera hora en aquel acantonamiento á fin de ser revistados por el general Racedo en compañía de los altos representantes de los ejércitos extranjeros.

Poco después del toque de diana tendrá lugar la jura de la bandera por los conscriptos de la clase del 89.

En la guarnición de Liniers se verificará también la misma ceremonia.

El ministerio ha dispuesto también que en ambos acantonamientos las tropas sean obsequiadas con un almuerzo especial, en donde no faltarán el tradicial asado con cuero y las empanadas.

A la 1.30 p. m. las tropas serán revistadas por el ministro de guerra, las cuales deberán encontrarse formadas con los jefes de regiones y sus estados mayores al frente de las mismas.

Efectuada la revista las fuerzas desfilarán ante el ministro y la comisión de militares extranjeros, adoptando la infantería el orden de columnas por secciones, la artillería en columna de grupos al trote y la caballería al galope.

El convoy oficial partirá de la nueva estación Retiro á las 12.30 p. m. Han sido invitados á la revista todos los jefes superiores, jefes y oficiales del ejército, quienes deberán concurrir con uniforme de diario.

LOS ACTOS OFICIALES

INAUGURACION DE ESTATUAS

Esta mañana á las 10.30 se inicia rá la solemne inauguración de las estatuas erigidas á los miembros de la primera junta: Castelli, Passo, Larrea y Matheu, en las plazas Constitución, Independencia, Herrera y Matheu, respectivamente, de acuerdo con las prescripciones establecidas en el programa oficial de los festejos.

Los dos primeros monumentos debieron inaugurarse el 23, pero se suspendió este acto debido á inconvenientes de última hora.

Harán entrega de esas estatuas, de acuerdo con el orden establecido en la bendición, el doctor José M. Zapiola, doctor Adolfo E. Dávila, contraalmirante Barilari y doctor Vicente F. López, contestando miembros de la comuna que ha designado al efecto el intendente.

El vicepresidente del Perú—

En la semana próxima el ministro de relaciones exteriores ofrecerá un banquete en el salón gris de Versalles de la casa de gobierno, en honor del vicepresidente del Perú, doctor Larrabure y Unanúe.

A ese banquete asistirán los ministros del ejecutivo y otros invitados, y probablemente el presidente de la república.

La plaza del Congreso—

A última hora se suspendió ayer la inauguración de la plaza del Congreso, por tener que asistir las autoridades nacionales y municipales á la despedida del presidente de Chile.

Esta resolución se conoció cuando ya se había reunido un numeroso público y se encontraban en la plaza cuatro bandas militares y la municipal.

La fuente de los alemanes—

El martes próximo, á las 10.30 a. m., se realizará la colocación de la primera piedra de la fuente monumental que obsequia á Buenos Aires la colectividad alemana, en su emplazamiento de la Avenida Alvear frente á las obras de salubridad de la Recoleta.

El comité alemán del centenario que preside D. Adolfo Mantels ha hecho invitaciones generales para el acto, al cual han prometido asistir el presidente de la república, el ministro del interior, el embajador barón Von der Goltz, el ministro de Alemania y otros personajes

DELEGACIONES EXTRANJERAS

Los concejales españoles—

Han venido siendo objeto de atenciones de todo género por parte de los concejales argentinos los delegados de los municipios españoles.

Desde su permanencia en la capital han visitado varios establecimientos públicos así como una buena parte de la ciudad, haciendo gran acopio de datos y de observaciones, de lo que más les ha llamado la atención.

Han visitado además el Tigre y los alrededores de la capital, acompañados de concejales, llamándoles la atención el radio extenso que abarca la ciudad.

Mañana tendrá lugar el gran banquete que el concejo deliberante les ofrece, de acuerdo con el programa oficial, en el Jockey Club, al que han sido invitados el intendente municipal, sus dos secretarios ministro del interior, ministro español, jefe de policía, presidente del Banco Municipal y otros altos funcionarios.

El presidente del concejo, doctor Coll, ofrecerá el banquete, que seguramente ha de tener grandes proporciones.

—Los concejales españoles venidos á tomar parte en los festejos del centenario, encabezarán esta mañana á las 10 una manifestación que saldrá de la plaza del Congreso, con el objeto de entregar un mensaje de agradecimiento y gratitud al concejo deliberante de esta capital.

Los presidentes del Club Español, Sociedad Española de Socorros Mutuos, Asociación Patriótica Española, cámara de comercio española, comisión del centenario, etc., reunidos anoche, acordaron adherirse á esa manifestación, é invitar á los miembros de los respectivos sociedades, así como á los españoles en general, á concurrir hoy á la hora indicada, para tomar parte en la demostración de confraternidad hispano-argentina.

A bordo del Alfonso XII—

El 31 del actual la embajada de España ofrecerá un te á bordo del Alfonso XII á las autoridades y miembros del cuerpo diplomático. Asistirá la infanta Isabel.

EN LA EXPOSICION INTERNACIONAL DE AGRICULTURA

EL CERTAMEN GANADERO

Como informamos ayer, con motivo de la recepción preparada en honor del presidente de la República de Chile y de su alteza real la infanta de España, los expositores adelantaron la fecha del envío de sus productos, y una buena parte de los ejemplares inscriptos se hallan ya en el local. El conjunto permite asegurar el éxito del certamen, que puede desde luego definirse no sólo por la concurrencia de ejemplares soberbios, sino también por la uniformidad de los productos concurrentes.

Hasta ayer habían ingresado 500 bovinos, 300 equinos, 400 ovejunos y 170 piezas de aves. Hoy y mañana deben continuar entrando los inscriptos, pues el 31 á las 8.30 a. m. dará comienzo la tarea de los jurados.

Ayer, durante todo el día, los veterinarios oficiales de la Sociedad Rural Argentina han procedido á la revisión de los productos entrados para comprobar que se hallan en las condiciones reglamentarias.

LOS PERIODISTAS EXTRANJEROS

JIRA POR EL PUERTO

Ayer por la mañana los periodistas extranjeros, acompañados por miembros del Círculo de la Prensa, realizaron una jira por el puerto de la capital y una visita al mercado de frutos y frigorífico La Blanca.

A las 9.30 tomaron el vaporcito Presidente Sarmiento, cedido por el armador señor Mihanovich, recorriendo los diques hasta llegar al mercado de frutos, donde fueron recibidos por el gerente y una comisión del establecimiento, que mostraron á los periodistas cuanto había que ver.

Antes de retirarse los periodistas fueron obsequiados con champaña, pronunciándose varios brindis.

De allí se pasó al frigorífico La Blanca, que como el anterior llamó mucho la atención de los huéspedes. Se recorrieron las instalaciones principales, las que fueron justamente elogiadas, presenciando además la faena de varios animales.

A seguida se emprendió el regreso, desembarcando en el dique 2 para dirigirse al hotel, donde durante el almuerzo se renovaron las expansiones de confraternidad entre la familia periodística.

Por la tarde los periodistas recorrieron la ciudad en automóviles, llegando hasta Palermo, y las exposiciones.

Esta noche tendrá lugar el banquete con que el Círculo de la Prensa despide á los huéspedes.

Revestirá grandes proporciones, habiendo prometido asistir á él los directores de los diarios de la capital.

CONGRESO INTERNACIONAL AMERICANO DE MEDICINA E HIGIENE

Para recibir á la infanta y al presidente de la república en el acto de la inauguración del congreso internacional americano de medicina é higiene, que se verificará esta tarde á las 2.30, se ha nombrado una comisión formada por los doctores Luis Guemes, José Penna, Lucas Ayarragaray, Luis Agote, Daniel J. Cramwell, Enrique Bazterrica, Enrique Zárate, Antonio C. Gandolfo, Nicasio Etcheparebordа, Roberto Wernicke, Carlos Malbrán, Telémaco Susini y Clodomiro Griffin y Baldomero Sommer.

La sección de medicina que comprende las clínicas médica, terapéutica, semeiología, pediatría, nerviosas, mentales antropología criminal, medicina legal y epidemiología inaugurará mañana á las 9 a. m. sus trabajos en el gran anfiteatro de la Facultad de medicina, calle Córdoba 2182, bajo la presidencia del doctor Güemes.

Los adherentes extranjeros y nacionales á estas secciones están invitados para tratar los siguientes temas:

1o. Tuberculosis en Colombia. Estudio sobre su etiología y profilaxis, doctor Solano.

2o. Regeneración cerebral, doctor de Llamas.

3o. Dactiloscopia e fellacao morphológica, profesor doctor Viotti.

5o. Sífilis hereditaria especialmente precoz. Síntesis de su estudio á la luz de los últimos conocimientos clínicos, histológicos y biológicos, profesor doctor Sisto.

5o. Contribución al tratamiento del tétanos, doctor Cárrega.

6o. Estudio de conjunto sobre el concepto actual de la poliomerenitis y poliserositis, profesores doctores Allende y Maininí.

7o. Colitis mucomembranosa en la infancia, doctor Arraga.

8o. Estudio sobre la parálisis del séptimo par en la infancia, profesor Estévez y doctor García.

MONTEVIDEO, 28. (De nuestro corresponsal).—La delegación uruguaya al congreso médico de Buenos Aires presentará los siguientes trabajos:

Número 1: Dr. Susano Almada, La preturbeculosis, estudio clínico y tratamiento de la tuberculosis, diagnóstico precoz de la tuberculosis; número 2: Dr. Arturo Berro, Apuntes sobre las condiciones higiénicas de las escuelas públicas del departamento de Montevideo; número 3: Dr. Julio A. Bauzá, Valor semiológico de la osinofilia; número 4: Dr. Eduardo Lamas, La sífilis en sus relaciones con la parálisis general; número 5: Dr. Américo Mola, La diazo reacción; número 6: Dr. Juan Pou Orfilia, Tratamiento de la infección puerperal y tratamiento de la eclampsia puerperal; número 7: ingeniero Adolfo D. Pérez, Saneamiento de Montevideo; número 8: Héctor J. Roselló, Quiste hidatídico y reacción de fijación; número 9: Dr. Juan Cervetti Larraya, Actualidad etiológica y patogénica del reumatismo articular agudo; número 10: Dr. Juan F. Canessa, La torsión total del mesenterio como causa de oclusión aguda y tratamiento de las artritis tuberculosas; número 11, Dr. Sebastián D. Rodríguez, La higiene escolar en la República Oriental del Uruguay y su organización administrativa; número 12: veterinario Ernesto A. Bauzá, Abastecimiento de leche higiénica en las ciudades; número 13: veterinario D. Salmón, Estado anafiláctico en la tuberculosis; número 14: Prudencio de la Pena, Cien casos personales operados de afecciones de la región inguinoescrotal en el niño, hernias inguinales, quistes del cordón, hidroseles y ectoplas tes testiculares; número 15: Dr. Carlos Butler, El cáncer en el Uruguay; número 16: farmacéutico Domingo Giribaldo, Necesidad de la creación del doctorado en farmacia, número 17: Dr. Manuel B. Nieto, Suturas del corazón.

Esta noche se embarcaron para ésa los doctores Gerardo Arrizabalaga, Jaime H. Oliver, Carlos Butler y Ernesto Bauzá, que forman parte de la delegación oficial del Uruguay al congreso de medicina é higiene.

FIESTAS SOCIALES

A bordo del Guichen—

El embajador de Francia, M. Baudin, y señora, ofrecieron ayer un te á bordo del crucero francés Guichen.

Asistieron, además de numerosos miembros de la colectividad francesa, las señoras: condesa de Sena, Adela Saraza de Favier, Magdalena Bosch de Harilaos, Florinda Fernández de Pénard, Julia Elena Acevedo de Martínez de Hoz, Adela Atucha de Gramajo, Delia Correa Morales de Cobo, Mme. Bouvard, Lidia Dufourg de Lloveras, María Pereyra de Le Bretón, Susana O'Gorman de López, Delia Calvo de García, Delia Gramajo de Bosch, y las señoritas Manuela y Lidia Lloveras, Susana López, Adela Acevedo, Matilde García Calvo, Delia Cobo.

Comida—

Don Samuel Pearson y su esposa doña María Teresa Quintana ofrecerán mañana una comida en honor del embajador español señor Pérez Caballero.

En honor de los cadetes chilenos—

Don Antonio F. Devoto y su esposa doña María Acosta ofrecieron anoche en su residencia de Villa Devoto un baile de gala en honor de los cadetes chilenos.

A la fiesta, que adquirió las proporciones de todo un acontecimiento social, asistió un grupo de distinguidas familias.

—El banquete que también tenía proyectado para hoy, en honor de la escuela militar chilena el Jockey Club, ha sido suspendido para el 2 de junio. Se llevará á cabo en el Prince George's Hall. Al él asistirá especialmente invitado el diputado chileno doctor Cox Méndez, que ha quedado entre nosotros.

Concierto—

Esta noche se celebrará el concierto que el Club Español ofrece á los jefes, oficiales y guardias marinas del crucero Carlos V y corbeta Nautilus.

La fiesta promete estar muy animada por el número de invitaciones solicitadas.

Almuerzo en el O'Higgins—

El comodoro Aguirre, jefe de la división naval chilena, ofreció ayer un almuerzo á un grupo de amigos á bordo del acorazado O'Higgins. La mesa, elegantemente adornada fué ocupada por más de cien personas, entre las cuales se hallaban: el almirante Simpson, capitán de navío Gómez Carreño, Rodríguez, Plaza Serrano, Montaner, Díaz, Martín y los doctores Orma, Luro, López, Roca, Méndez, Mujica Farías, etc.

A los postres pronunciaron discursos el comodoro Aguirre y los señores: Adolfo Orma, Pedro Luro, Julio A. Roca (hijo) y L. Passo.

Club Hípico Argentino—

En el Pabellón de las Rosas se sirvió anoche el banquete con que el Club Hípico Argentino obsequiaba á las delegaciones extranjeras á los concursos hípicos. Asistieron 70 comensales. Ofreció la demostración el vicepresidente, coronel Carlos M. Fernández, contestándole el jefe de la delegación chilena, mayor Hernández, y el jefe de la delegación belga, capitán-comandante Croquart. Hablaron, además, el Sr. Elizalde y el mayor Corazzi.

En honor del ministro de hacienda uruguayo—

Una demostración significativa hizo ayer el ministro de hacienda Dr. Iriondo, á su colega del Uruguay, Dr. Blas Vidal (hijo), reuniendo en su despacho, en honor de él, á todo lo más espectable de la alta banca, á los directores de instituciones bancarias, miembros del congreso nacional y principales funcionarios del departamento de hacienda.

A las 5.30 de la tarde, después de la partida del presidente de Chile, llegó al ministerio de hacienda el Dr. Vidal, acompañado del ministro plenipotenciario, doctor Frías, y de la delegación del Uruguay.

El ministro de hacienda, doctor Iriondo, esperaba en su despacho con las personas invitadas á la recepción, que, como decimos, eran en su casi totalidad representantes de la banca y congresales.

Presentado el ministro oriental á la mayor parte de los presentes, departió después con el doctor Iriondo, sobre cuestiones económicas, que interesan á los dos países.

Durante la recepción se sirvió un lunch.

El ministro Dr. Vidal anunció su regreso á Montevideo para hoy; pero prometió al doctor Iriondo hacer lo posible por volver cuando se inaugure las exposiciones.

La recepción se prolongó hasta las 7 p. m.

Recepción—

Mañana, en su espléndida residencia de la calle Carlos Pellegrini, el comandante don Rafael de Oliveira Cézar y señora María Marta Saavedra, ofrecen una recepción en honor de los jefes y oficiales de las delegaciones extranjeras.

A la fiesta, que promete ser brillante, han sido invitadas un grupo de damas y niñas de nuestra sociedad.

FESTIVALES DEPORTIVOS

EN LA DARSENA NORTE—LAS REGATAS DE AYER

Las regatas de botes de guerra, corridas ayer frente al murallón exterior de la dársena norte dieron motivo á una interesante fiesta.

La dársena norte y los alrededores de la tribuna expresamente levantada para instalar á la comitiva oficial presentaban el cuadro de animación con que suelen caracterizarse esta índole de fiestas, sobre todo cuando las favorece un hermoso día.

Los detalles relativos á la circulación de carruajes y peatones, á cargo de la prefectura habían sido previstos con una acertada distribución de cordones de marineros que se ramificaban por los pasajes de acceso á la tribuna.

A las 2 de la tarde, las gradas de la gran plataforma que mira al río se hallaban repleta de familias. Ocupaban tres palcos de preferencia construídos en la parte baja de la tribuna oficial, el general Wood, embajador de los Estados Unidos, el hon. Martín, los ministros de Italia, Japón y Francia, el almirante Ferrer, el contraalmirante Betbeder, vicealmirantes Blanco y Howard, el capitán de navío Juan A. Sáenz Valiente y varios comandantes de naves de guerra extranjeras, entre las que se hallaban el de la Nautilus, Utrech, Chéster, etcétera.

El cañón instalado frente á la línea de spar-buoys que indicaba el punto de partida, anunció con un disparo la salida de la primera regata, á las 2.45 de la tarde. Tomaban parte en ella seis botes tripulados por los alumnos de la escuela naval, en número de doce cadetes por embarcación. Distancia 700 metros.

Los botes que tomaban parte en esta regata, se distinguían por una numeral y correspondió el primer puesto al núm. 2, el segundo al núm. 6 y el tercero al núm. 5.

Pocos minutos después se largó la segunda regata, distancia 2100 metros. Corrieron cuatro botes con dotaciones pertenecientes á los arsenales de marina, obteniéndose los siguientes resultados: primero el núm. 10, por tres largos de bote; segundo el 9 y tercero el 7.

La tercera prueba de igual distancia que la anterior, reservada para las lanchas de los buques de guerra, se corrió á las 3.30 de la tarde y se presentaron á la cancha 16 botes con numerales correspondientes.

La circunstancia de intervenir tal número de botes de guerra, hizo recaer sobre esta regata todo el interés del público.

Hecha la señal de partida, una verdadera pléyade de embarcaciones, surcaron las aguas y á pocos metros de la línea que fijaba el principio de la cancha avanzó al impulso de vigorosas remadas el núcleo de botes.

En la primera parte de la prueba ó sea á los 700 metros dos ó tres botes se destacaron de los otros. Los números 4 y 10, fueron descalificados por virar antes de la línea de spars y el número 13 abandonó la carrera.

Los resultados de esta regata son como sigue: primero el 9, bote del Brown; segundo el 5, y tercero el 11.

Después de la tercera carrera debió correrse la internacional, pero de la lancha á vapor en que navegaban los jueces de raya, se hicieron señales con banderas que traducidas luego se supo equivalían á comunicar la suspensión de la regata internacional.

Lamentamos no poder consignar, los nombres de los aspirantes ganadores, así como tampoco de los arsenales y barcos á los cuales correspondió el triunfo en las regatas de ayer, porque los jueces de raya á quienes acudimos y los de cancha, nada sabían de ese asunto.

En la prefectura de puertos y el ministerio de marina donde más tarde nos trasladamos en procura de los mismos, tampoco nos fué posible satisfacer esta natural exigencia de la información.

Estos y otros detalles, como ser la falta de un programa oficial, en donde constarán los nombres ó pertenencia de las tripulaciones, las causas de la suspensión de la regata internacional no explicada tampoco y otras deficiencias que pasamos por alto, denotam por parte de la comisión organizadora, una falta de organización de que se ha podido precaver, puesto que al fin y al cabo las regatas eran solamente cuatro, y hacía ya bastante tiempo ocupaba la atención de la junta encargada para correr con todos sus detalles.

Según supimos más tarde hoy se expedirá el jurado y se conocerán los resultados completos de la regata.

Campeonato nacional de marina—

Como complemento del campeonato internacional de marina llevado á cabo el viernes, se realizó ayer en el stand del Tiro Federal Argentino este concurso para equipos de clases y marinos de los barcos de guerra nacionales.

Si grande fué el éxito del anterior concurso, puede decirse que éste no le fué en zaga debido al creciente entusiasmo que en todo momento animó á nuestros marinos, siendo el final reñidísimo y de dudosa clasificación; tan fué así que los tres tripulaciones vencedoras se disputaron el triunfo hasta el último momento, resultando vencedor el equipo de la artillería de costas por la escasa diferencia de 7 puntos sobre el depósito de marinería.

El conscripto Domingo Pérez Echegoyen, que en el concurso internacional, formando parte del equipo de los argentinos, que resultó vencedor, se había destacado como el mejor tirador, volvió nuevamente á marcar el record en el concurso que nos ocupa, con una excelente serie de 123 puntos.

Damos á continuación los resultados generales del concurso:

Blanco maniquí: distancia, 350 metros. Arma, mauser argentino; posición, las tres reglamentarias; serie de 30 tiros: 10 de pie, 10 de rodilla en tierra, 10 de cuerpo á tierra; equipos de 6 tiradores por barco ó repartición.

Primer premio. Placa de plata de primera y 3 argentinos para cada tirador. Cuerpo de artillería de costas; con la sigui

Belgrano, poesía, por Gregorio Castillo. 5o. Mi bandera, poesía, por Enrique Santos. 6o. Marcha de San Lorenzo, cantada por los alumnos del tercer grado. 7o. Discurso de clausura, por el R. P. fray Sadoc Battista.

A la terminación de la fiesta todos los alumnos serán obsequiados con ropa y bombones.

En el Pabellón de las Rosas—

Mañana se efectuará en el Pabellón de las Rosas un gran festival de costumbres criollas en honor de la infanta Isabel.

Para esta reunión se ha preparado un programa variado que llamará seguramente la atención.

Fiesta campestre—

La asociación francesa Les Veterans ha organizado para hoy una fiesta campestre y concurso de tiro en el stand Suizo de Belgrano.

Asistirán 150 marineros del Guichen.

Velada patriótica—

Hoy á las 8.30 p. m. se llevará á cabo en el salón de la sociedad Operai Italiani, de General Urquiza, la velada patriótica organizada por la comisión vecinal del centenario.

Se ha preparado para esta fiesta el siguiente programa:

Primera parte—1. Coro de niñas de la escuela superior Coronel José de Olavarría, himno nacional argentino, acompañado por la orquesta. 2. Niña Amelia del Río, declamación patriótica. 3. Señorita Celina Martens (piano), Rapsodia Húngara, Liszt. 4. Orquesta, sinfonía, Lutspiel. 5. Señorita Ema Carduilo (canto), Cara nome, "Rigoletto", Verdi. 6. Niño Florencio E. Alvo (declamación), "Al Centenario". 7. Señorita Isabel de Iorio y profesor Próspero Cimaglia (piano y violín), Tarantela de concierto, Cimaglia. 8. Niño Máximo Ferrari (canto), romanza de "I Puritani", Bellini. 9. Profesora señora Celia W. de Torrens (piano), danza Capricho, original. 11. Señor José M. Portas (canto), parodia á dos voces. 11. Coro de niñas de la escuela superior Coronel José de Olavarría, "Himno á Urquiza", Caos, acompañado por la profesora señora Celia W. de Torres. 12. Orquesta, "Loin de toi".

Segunda parte—1. Orquesta, "Fleur et femme". 2. Coro de niñas de la escuela superior Coronel José de Olavarría, "Mi Bandera", Corretjer, acompañado por la profesora señora Celia W. de Torres. 3. Doctor Cipriano Bardi, conferencia patriótica. 4. Profesora Celia W. de Torres, "Olvido", "Vals Boston", original. 5. Señorita Ema Carduilo (canto), vidalitas. 6. Señorita Isabel de Iorio (piano), "Elixir d'Amore", Donizetti. 7. Niño Florencio E. Alvo (declamación), "Patriotismo y Gloria". 8. Grupo de niñas (baile), Pericón Nacional, acompañado por la profesora señora Celia W. de Torres. 9. Niño Máximo Ferrari (canto), "El soldado moribundo". 10. Profesor Próspero Cimaglia (mandolín), Fantasía, original. 11. Coro de niñas de la escuela superior Coronel José de Olavarría, "Crepúsculo", acompañado por la profesora señora Celia W. de Torres. 12. Subcomisario señor Martínez, discurso de clausura. 11. Orquesta, gavota "Buterflie".

Saludo del Orfeón Gallego—

El Orfeón Gallego, que cuenta con 20 años de existencia, nos visitó anoche en corporación para saludar á este diario, según nos lo manifestó su presidente, don Avelino Vélez.

Después de una marcha que tocó la orquesta frente al edificio de este diario, el coro del Orfeón compuesto de 65 personas y dirigido por el maestro Francisco Rivara, cantó con toda corrección «Pepitas, de Müller, y «Aurora», del maestro Reventos.

A la terminación de ambos números los cantantes fueron muy aplaudidos.

El Orfeón salió anoche á la calle con el objeto de saludar á las autoridades argentinas y á la embajada de España.

Recepción patriótica—

Esta noche á las 10.30 se efectuará en el local Rivadavia 8155 una recepción patriótica organizada por la comisión vecinal de festejos, que componen las siguientes personas: Luis A. Mohr, doctor Juan A. Boeri, H. Campodónico, Alejandro Mohr, Armando Mialock, doctor Alfredo Mass, Angel Barabino, Lisandro Villegas, Ingeniero Leopoldo Rigoli, Moisés P. Jurado, Ernesto Taquini, Daniel Kelly, M. Risso Patrón, J. Ma. Patrón, Ramón Quiroga, Enrique Finochietto, doctor F. V. Badell, Pedro Rabadán, Enrique Dellachiesa, Ventura Mariani, Angel Molteni, Pedro Cruz, capitán Ferraras, Roberto Cagnoli, Rómulo Patrón y José Barabino.

En el París Hotel—

Anoche tuvo lugar en el París Hotel el banquete de los profesores y ex alumnos de la escuela superior de comercio, festejando el centenario patrio.

Asistieron á la fiesta las siguientes personas: Santiago H. Fitz Simon, Sergio M. Piñero, A. Otonello, doctor E. J. Weigel Muñoz, César Petracchi, R. Carmesoni, Enrique Barabino, Percy A. Reynolds, Domingo Otonello, Nicolás Cúneo, Justo P. Sáenz, Armando Va, José Mieres, Eleodoro Lobos, José González Galé, F. Coppini, Carlos Revella, L. A. Podestá Costa, Leandro Balerdi, Tomás V. Seco, José Libero, Alberto Iriarte, Francisco Etchebarne, Américo Ribatto, H. Sparenta, Enrique G. Fitz Simon, Juan L. Serres, Santiago M. Schivo, Juan Chiappe, Arturo de la Rosa Ponte, Abel Benetria, doctor Reynolds, Zoilo Kohan, Tomás F. Murphy, P. G. Gabaglio, T. Vallini, Alejandro P. Amato, Argentino Acerboni, Vidaluces (hijo), doctor J. Alfredo Ferreira, Vicente N. Roig, doctor Ricardo A. Lagos, L. A. Casanegra, Félix Nava, Del Pino, Carlos Porcel y Juan Carlos Garay.

EL PERIODISMO EN EL CENTENARIO

«La Argentina»—

De los números especiales dedicados por la prensa de la capital al centenario de la independencia, merece particular mención el de «La Argentina».

Es una edición de 24 páginas nutridas en que, aparte de la información diaria, tan copiosa como interesante, y que revela en el colega una inteligente concepción del periodismo moderno, merecen señalarse las publicaciones referentes á la Semana de Mayo, que reeditan los documentos más importantes del glorioso movimiento.

Mencionemos, para terminar, un erudito estudio de don Emilio Hansen sobre la moneda durante la revolución y los artículos de los señores Ricardo Levene, Raúl Villarroel, J. E. Viana y señorita Mercedes Pujato Crespo.

En una palabra, el número de «La Argentina» no hace sino corroborar los progresos del distinguido colega.

NUESTRO NUMERO EXTRAORDINARIO

OPINIONES DE LA PRENSA

La magnitud de la obra y la premura con que debió ser concluída, han hecho que en la reseña de la provincia de Jujuy se omitiera la firma de su autor. El interesante trabajo pertenece al doctor Joaquín Carrillo, vocal de la cámara de apelaciones de La Plata.

El número especial de «La Nación»—

Nuestro colega «La Nación» ha editado en el día del centenario de la revolución de Mayo un número extraordinario, demostrativo de los progresos alcanzados por el periodismo argentino, desde los días lejanos de los primeros esfuerzos de la prensa en esta parte del continente, hasta nuestros días.

Es un esfuerzo digno de la potencia del periodismo nacional. Comprende el citado número, un retrospecto de la vida política y económica del país, la sucinta historia de sus más salientes progresos, colaboraciones distintas sobre asuntos nacionales, ilustraciones gráficas regionales y de la capital de la nación, artículos varios de índole histórica y literaria y una extensa información ilustrada consistente en la reproducción de establecimientos industriales de distinta naturaleza. Esta amplia información cierra el número, que consta de 780 páginas.»

"La Prensa"

El álbum de «La Nación»—

Nuestro colega «La Nación» ha publicado un álbum con motivo del centenario que ha merecido, con justicia, los mejores elogios de todos los que han tenido ocasión de saborear, es la palabra que cuadra, las muchas bellezas que atesora su selecto al par que variado material de lectura.

La alegoría que ostenta en la primera página es toda una vigorosa y feliz inspiración patriótica, que se deja admirar sin que haya temor de que el examen disminuya sus positivos méritos, pues que por el contrario, contribuye á que adquiera mayor realce.

En los artículos que versan sobre tópicos diferentes y todos interesantes, constituyendo una labor de aliento por el esfuerzo que representa y de enseñanza por la consagración de inteligencia y de saber que importa, aparecen las firmas de nuestras más conocidas personalidades en el mundo de las letras, y sin que ello quite méritos á los demás, mencionaremos los notables trabajos del doctor Joaquín V. González, que sintetiza con tanta exactitud y erudición el juicio del siglo, que nuestro colega no ha vacilado en colocarlo como portada del álbum, y el del doctor José A. Terry, donde se hace un prolijo y erudito estudio de nuestras finanzas.

La colaboración gratuita de ese distinguido núcleo de intelectuales, prueba las consideraciones á que se ha hecho acreedor el colega, bajo cuyos auspicios el pensamiento argentino, por intermedio de sus perseverantes cultores, ha derramado su luz con amplitudes soberanas.

El álbum de «La Nación» constituye un hermoso tributo de fe al ideal que encarna el acontecimiento saludado por las dianas mundiales, como el broche de oro—y aquí el gastado vocablo recupera su alta acepción—que cierra cien años de obra grande, sana y fecunda.

Vaya para el apreciable colega nuestro sincero aplauso por su éxito periodístico.

"La Argentina"

«La Nación»—Son numero extraordinaire—

Notre confrère «La Nación» vient de publier á l'occasion du centenaire de l'indépendance un numéro vraiment, tout á fait exceptionnel et qui lui fait très grand honneur.

C'est un important volume de près de huit cents pages relié dans une jolie couverture en toile bleue, frappés de fers spéciaux portant le titre du journal et les armes de la République Argentine et les dates 25 mai 1810-1910.

L'intérieur est également soigné, l'intérieur est d'un intéret très grand pour ceux qui veulent, connaitre ce pays et se documenter sur lui. Publier le sommaire de ce numéro, ce serait établir une longue table des matières, mais on peut dire que signées des noms les plus autorisés toutes les questions y sont traitées.

Histoire, finances, économie, politique, législation, agriculture, industrie, beaux-arts, chemins de fer, élevage, immigration, armée, marine, géologie, anthropologie, etc., y sont étudiés par les hommes les plus compétents en la matière dans le pays.

Toutes les provinces et tous les territoires fédéraux y sont passés en revue et décrits.

De nombreuses illustrations sont disséminées dans ces pages intéressantes.

Une partie de cet important ouvrage va été confiée á des journalistes étrangers, italien, anglais, allemand et francais qui ont écrit en leur langue nationale.

La partie francaise a été confiée á notre collaborateur M. Henri Papillaud, qui a écrit sous le titre «L'Effort francais en Argentine» un article très documenté sur notre colonie, et qui intéressera vivement tous nos compatriotes.

Enfin une partie spéciale de ce numéro est consacrés á une intéressante revue des industries argentines.

Ce numéro unique en son genre et comme n'en a jamais publié aucun journal témoigne d'un effort vraiment remarquable et dont on doit vivement féliciter «La Nación».

"Le Courrier de la Plata"

EN LAS SOCIEDADES

El entusiasmo con que las sociedades han celebrado el centenario no ha decaído un solo momento, continuando en todas las tertulias la más completa animación.

Hoy darán matinés los siguientes centros:

La Rusticana, en la Unione e Benevolenza, Cangallo 1368; Defensores de San Martín, en la Colonia Italiana, Paraná 555; Orfeón Argentino del Sur, en la Unione Operai Italiani, Cuyo 1374; El Alba, en la Giuseppe Garibaldi, Cuyo 2419; Orfeón del Oeste, en la Lago di Como, Cangallo 1756; Los Laureles de la Prensa, en la Humberto I.

—A las 8 se sirvió en el restaurant Fablet el banquete organizado por los estudiantes platenses en honor de los delegados paraguayos y orientales y miembros de la federación universitaria bonaerense. La fiesta que transcurrió en medio de una gran animación fué un acto de verdadera confraternidad americana.

Los vivas á Chile, República Oriental del Uruguay, Paraguay y República Argentina, no cesaron un solo instante.

Hicieron uso de la palabra los señores D'Elia, Magnasco, Bordenave, Peredo y Lemerich.

Los delegados paraguayos y orientales hablaron entre salvas entusiastas de aplausos.

Al terminar la fiesta la concurrencia de pie aplaudió y vitoreó á los países americanos, brindándose por la confraternidad estudiantil americana.

Los delegados fueron despedidos en la estación por los estudiantes platenteses.

Poco después de las 8 se organizó la procesión de antorchas en la plaza de la Legislatura. Los manifestantes se trasladaron por la Avenida 53 á la plaza Moreno, donde se disolvió después de cantar la canción patria y de haber ejecutado la banda de policía en honor de los oficiales de marina italiana la marcha Real Italiana.

En el salón de recepciones de la municipalidad se sirvió el banquete en honor de los marinos de los buques extranjeros.

Al servirse el champaña pronunció un brindis entusiasta, ofreciendo la demostración el barón De Marchi.

LOS FESTEJOS EN EL INTERIOR

LA PLATA, 28.—Al mando del maestro Pini llegaron ayer á esta ciudad en tren expreso 1600 niños de los batallones escolares, entre los cuales venían delegaciones de todas las provincias.

En otro tren expreso llegó el barón Demarchi con los batallones de Lomas de Zamora y algunos otros de provincias. En este mismo tren venían también varios oficiales de marina italianos, alemanes y franceses, acompañados de un alférez de fragata argentino.

Llegó también un grupo de marinería perteneciente á buques italianos y holandeses. En ese mismo tren vino el ingeniero Mascías, al que acompañaba el guardia marina chileno don Alejandro Janques.

En la estación los esperaba una comisión del Club de Gimnasia y Esgrima, jefes y oficiales del cuerpo de bomberos y numeroso público.

Los batallones escolares platenses formaron en todo el trayecto de la diagonal 80, rindiendo así guardia de honor á los batallones venidos de la metrópoli.

Después de desfilar los batallones por frente á la casa de gobierno pasaron al patio de sorteos de la Caja de Ahorros, donde fueron obsequiados con un almuerzo.

Los oficiales y la marinería de los buques extranjeros almorzaron separadamente en el cuerpo de bomberos, donde se pronunciaron patrióticos brindis.

La fiesta sportiva realizada en el hipódromo bajo los auspicios de la Sportiva Argentina, como acto popular, logró un éxito superior á todo cálculo. No menos de 15.000 personas llenaban las tribunas, tablados y cuanto sitio era dable ocupar. El vecindario entero, por decirlo así, participó de la interesante fiesta, que si de algo se resintió fué del exceso de números del programa, al punto que la concurrencia comenzó á abandonar el local antes de finalizar, pues la noche se venía encima.

A las 2.30 se inició la fiesta sportiva con un desfile de todos los batallones, siendo entusiastamente aplaudidos por la concurrencia.

Después de cantado el himno nacional y la canción á la bandera, se pasó á la plazoleta del hipódromo donde se recibió el globo Buenos Aires, que llegaba en esos momentos de inflarse en la usina del gas allí cercana.

Tripulaban el globo los señores Alberto Mascías, como piloto, Julio A. Quesada, Eduardo Bradley y el guardia marina chileno señor Janques.

Al largarse el globo, el público prorrumpió en vivas á Chile, aplaudiendo á los tripulantes.

Por noticias recibidas anoche se supo que el Buenos Aires descendió á seis leguas de Chascomús, en el campo de don Martiniano Barragán, después de un viaje felicísimo.

Partido el globo, se largó la carrera de resistencia, de 20 kilómetros, que fué ganada por Dorando, con la ventaja de una vuelta y media, haciendo el recorrido en una hora, 11 minutos y 3 segundos.

Tomaron parte en la prueba veinte corredores, llegando después del ganador, Krauser en 1 hora y 14 minutos; 3o. Corazo, 1, 14, 19; 4o. Bacerra, 1, 20.

La carrera de saltos fué ganada por el señor Dauvals.

Cerraron la fiesta las evoluciones y los ejercicios de conjunto de los batallones escolares y un número especial á cargo de don Héctor Tibieso, que levantó en peso un automóvil con seis personas.

—En un coche especial del tren ordinario que sale de Casa Amarilla á la 1.40, llegaron ayer á esta ciudad una parte de los delegados universitarios de las repúblicas del Paraguay y Oriental del Uruguay.

Los visitantes, que eran por los paraguayos los señores Federico Bordenave, Francisco Guani, Juan Smachanes y Raúl Carlos Brown, y por los orientales, los señores Rafael Pereda y José M. Sueiro, venían acompañados por el estudiante de derecho de la universidad platense, don Juan Carlos Olmedo Varela y por una delegación numerosa de miembros de la Federación universitaria bonaerense.

En la estación de los ferrocarriles esperaba á los universitarios una numerosa concurrencia, entre la que había un buen número de damas, que recibió á los visitantes con grandes aplausos.

En nombre de la ciudad de La Plata saludó á los delegados y les dió la bienvenida, el prosecretario de la municipalidad, don Spiro Grande.

Momentos antes de ponerse en marcha la columna, la banda de policía, que se hallaba estacionada en uno de los andenes de la estación, ejecutó el himno nacional, que fué aplaudido entusiastamente.

Al ponerse en marcha la columna en dirección al colegio nacional, las damas que se hallaban en la estación arrojaron flores sobre los delegados extranjeros, retribuyendo éstos esa atención con vítores á la mujer argentina y á los universitarios platenses.

Los visitantes, acompañados por un gran número de estudiantes, pueblo y de damas que seguían á la manifestación en carruajes, se trasladaron al colegio nacional, entre aplausos y vítores, donde fueron recibidos por las autoridades del establecimiento.

Una vez en el salón de actos públicos, el estudiante platense, don Víctor Delfino, hizo uso de la palabra, dando la bienvenida á los colegas uruguayos y paraguayos.

El señor Delfino inició su discurso con un saludo fraternal á los estudiantes chilenos, que no concurrieron á la recepción organizada en esta ciudad por la causa dolorosa que es del dominio público.

Después de expresar en frases que fueron justieramente aplaudidas el papel que le toca desempeñar á la juventud universitaria, terminó el señor Delfino su discurso diciendo que vislumbraba ya en el cielo americano, la nueva estrella que anuncia, á los estudiantes los magos del porvenir, la llegada de la nueva mensajera, en el nuevo Belén del Plata. Cuando ese día llegue, contemplaremos un espectáculo hermosamente bello, excelso, arrobador: veremos cómo se unen sin esfuerzo, por mágica atracción, «el azul de nuestro cielo y las nieves de nuestras montañas».

Habló en seguida el presidente de la Federación universitaria bonaerense, señor Taborda. En su discurso, que fué muy aplaudido, formuló un voto por la unión de todos los estudiantes argentinos, señalando como el punto inicial de esa jornada, que clasificó de grandiosa y patriótica, la fiesta organizada por los platenses en honor de los estudiantes extranjeros.

Terminó recordando con palabras afectuosas y elogiosas la actitud del doctor González, al auspiciar esa magna idea en su doble carácter de maestro y de legislador.

El estudiante paraguayo señor Bordenave agradeció en una hermosa improvisación, que fué entusiastamente aplaudida, el saludo de bienvenida de sus colegas argentinos.

Habló en términos cariñosos y elogiosos de la República Argentina, dejando constancia del cariño y de la admiración que profesan sus compatriotas á nuestro país.

Terminó diciendo que en cada olaje del río Paraguay que se dirija á nuestro país, los argentinos pueden estar seguros de que en él vienen los más intensos y grandes afectos paraguas á saludarnos.

En otra improvisación que fué también muy aplaudida, el estudiante oriental señor Pereda, agradeció los conceptos elogiosos y de bienvenida que se habían dedicado á la delegación universitaria de su país.

Terminado el acto de la recepción oficial, los visitantes después de recorrer las distintas dependencias del establecimiento fueron obsequiados con un lunch en la parte baja del edificio.

Al servirse el champaña el estudiante platense don Francisco Smith pronunció un discurso en el que dijo que la venida á esta ciudad de los delegados universitarios extranjeros no era el resultado de una deliberación de motivos diversos, sino la consecuencia de una subitimidad de anhelos sublimes.

Habló después á pedido general el estudiante bonaerense señor Sáenz Valiente, que brindó por la confraternidad estudiantil americana.

Acompañados siempre de los estudiantes platenses los visitantes recorrieron la ciudad y visitaron los edificios de la universidad, museo y observatorio astronómico.

En el club La Plata, donde se habían preparado habitaciones para los delegados extranjeros, se obsequió á los estudiantes con una copa de champaña.

—Con asistencia de numeroso público se efectuó esta mañana en el field del club de Estudiantes el match de football para disputarse la copa Primer Centenario, tomando parte los siguientes jugadores:

Por la Sociedad Sportiva Argentina: A. Gardi, A. Coepfeoh, A. Lanvevin, J. R. Molina, M. L. Gabrici, A. Perello, R. Jiménez, L. Lagos, E. Moi, P. Petrochi, y C. A. Gardi (cap).

Por el Club Estudiantes: E. Fernández, F. Bond, R. Susini, R. Salas, E. Ferreiroa, C. Elizamburu, J. Hirochi, H. Isla (cap)., E. Vignart, R. González Bonorino, H. Tolosa.

Actuó como referee el señor Lastique.

El partido resultó reñido en ciertos momentos, obteniendo el triunfo el team platense por ocho goals contra cero.

Esta noche los jugadores se reunieron en fraternal banquete en la rotisserie Fablet.

—La dirección general de salubridad de la provincia y sala de primeros auxilios concurrirán á la exposición de higiene de esa capital, respectivamente, con un tren completo de sanidad y elementos de primeros auxilios.

Se envía asimismo una «maquette» del pabellón de enfermos infectocontagiosos construído en el hospital de Niños por iniciativa del director del establecimiento doctor Silvestre Oliva.

—Una enorme concurrencia ha visitado estos días los grandes acorazados surtos en el dock central de este puerto, los cuales son todas las noches profusamente iluminados.

Hemos oído elogios del orden que en los más mínimos detalles se observa en los cuatro buques.

—En Villa Elisa ha sido dignamente festejado el centenario. En la plaza pública se reunieron numerosos niños cantando el himno nacional. Se celebró en la tarde del 25 un Tedéum.

Ese día y los siguientes ha habido diversas fiestas populares con asistencia de mucho público.

—Mañana á las 2 p. m., presidida por monseñor Alberti se realizará una fiesta patriótica en el colegio de Nuestra Señora del Carmen de esta capital.

—El señor Cindop, gerente de la compañía de electricidad, se ha asociado á nombre de ésta á los festejos donando la suma de 1000 $ á la Sociedad de Beneficencia.

—El programa oficial de mañana ofrece poco de interesante, concretándose á funciones gratuitas de cinematógrafo é iluminaciones.

LA PLATA, 28.—El baile de esta noche en la casa de gobierno constituye la fiesta más brillante de que se tenga memoria. La concurrencia es enorme, al punto de no poder darse materialmente un paso en los salones. La danza se hace de todo punto imposible.

Asisten el gobernador, sus ministros, gran número de legisladores, lo más escogido de la ciudad de La Plata está presente y de Buenos Aires han venido muchas familias conocidas. Anotar nombres es difícil, tantos son.

ROSARIO, 28.—El baile dado anoche en el Club Social fué un verdadero acontecimiento.

Esta noche se celebra otro gran baile de gala en el Club Español, formando también parte del programa de las fiestas del centenario.

En el Club Francés, igualmente adornado y lleno de flores, se celebra otro baile.

El corso de flores organizado por la comisión de damas en el parque Independencia ha congregado esta tarde allí á una numerosa concurrencia. Ha habido derroche de flores entre la infinidad de coches de lujo y automóviles ocupados por conocidas familias de ésta.

Al baile del Club Español asistieron las autoridades locales, el cuerpo consular y los miembros de la comisión del centenario. Cuando entró la comitiva oficial, la orquesta ejecutó el himno nacional y luego la marcha real española.

En cumplimiento de lo dispuesto por el concejo deliberante, se procedió en el Banco Municipal de Préstamos á hacer entrega á sus propietarios de las prendas de vestir, máquinas de coser, sillas y herramientas de trabajo empeñadas desde el día 29 de abril último.

Cuando el banco abrió sus puertas un inmenso público, en su mayoría formado por mujeres, esperaba la entrega de los objetos empeñados. La calle Sarmiento entre las de 3 de Febrero y 9 de Julio en que está instalado el banco, se encontraba casi toda ella ocupada por los favorecidos por la disposición municipal y por vehículos de todas clases que habían sido llevados para conducir los objetos de bulto á los domicilios de sus propietarios.

El programa preparado por el Jockey Club para la reunión extraordinaria de mañana fracasó por falta de inscripciones. Sólo se han llenado las carreras á pie, sobre 1500 metros, y la de trote en sulky.

Para completar el programa se han organizado cinco carreras de caballos en diferentes tiros. La entrada en el hipódromo será gratuita y la primera carrera empezará á la una de la tarde.

El jefe político dispuso la celebración de varias fiestas en obsequio á las fuerzas policiales.

El delegado universitario de ésa á las fiestas del centenario, señor Alberto Mazza, será obsequiado mañana con un banquete en el bar Cifré.

Continúan los ensayos de la orquesta y voces para el Tedéum que, como último número del programa, tendrá lugar mañana á las 10 a. m. en la iglesia parroquial de Santa Rosa, acto al que asistirán las autoridades locales, cuerpo consular, etc. La orquesta será dirigida por el profesor señor Santiago Miglietta.

En el barrio de la Refinería continúan los festejos. Mañana tendrá lugar allí un gran festival con un programa extenso.

SANTIAGO DEL ESTERO, 28.—Al baile de anoche concurrió la mayoría de las familias distinguidas de esta ciudad.

Hoy se efectuó en el gimnasio escolar la jura de la bandera por los conscriptos del 13 de infantería.

Asistieron las principales autoridades de la provincia y un público numeroso.

A todos los centros principales de la provincia llegan noticias de haberse festejado el centenario con entusiasmo.

Hoy se dió comienzo al concurso de tiro y continuará mañana.

C. SAN MARTIN, 28.—Se celebran aquí corridas de caballos y sortija, tiro al blanco, etc.

Hubo una fiesta infantil en la escuela de esta localidad, cantándose el himno nacional.

CATAMARCA, 28.—Esta noche se dará un baile en la casa de gobierno.

A las 9 p. m. habrá biógrafo en la plaza 25 de Mayo.

Mañana se inaugurará la biblioteca de la escuela Sarmiento.

MERCEDES, 28.—A las 7.40 pasó el tren que conduce al presidente de Chile y su comitiva. Se detuvo breves instantes.

En la Avenida 25 de Mayo se colocó hoy una placa. Habló el Dr. Perdriel. Provisionalmente la placa queda en la escuela número 8 para trasladarse al colegio nacional, una vez construído el edificio.

Esta noche hay baile en el salón municipal, organizado por una comisión de la juventud.

BELLA VISTA, 28.—Se inauguró el pabellón de la nueva sección del hospital El Salvador.

El discurso estuvo á cargo del cura de San Roque, D. Francisco Milone.

Se repartieron víveres y trajes para los pobres.

Concurrieron las sociedades italianas, española y obrera con sus respectivos estandartes.

AZUL, 28.—Fué un verdadero acontecimiento social el baile ofrecido anoche por el estimado vecino D. José A. Olivera en su domicilio, asociándose á la celebración del centenario.

Se encontraban, entre otras, las familias de Marchisio, M. Marchisio Motti, Orqueida, Basteira, Iturburo, Broum, Dieffambacher, Riviere, Ginochio, Sánchez, Roulé, Bianchi, Guoli y Castel.

El Centro Español ha decidido realizar esta noche un gran baile de gala.

GUALEGUAYCHU, 28.—Se colocó la piedra fundamental de un edificio destinado á hospital, el que se erigirá bajo los auspicios de la Sociedad de Beneficencia.

LA CRUZ, 28.—Ayer hubo dianas, asado con cuero, procesión cívica, disertación patriótica, elevación de globos y juegos infantiles.

SAN NICOLAS, 28.—A las 2 de la tarde se congregaron en la plaza Constitución los alumnos de las escuelas, colectividades extranjeras y autoridades locales y el pueblo, organizándose una procesión cívica.

La colectividad española obsequia mañana con un banquete á las autoridades locales en el hotel La Paz.

VILLA MERCEDES, 28.—Esta noche hay un recibo ó recepción patriótica en el Club Social.

JUJUY, 28.—Inauguróse hoy la exposición rural.

El acto dió lugar á una lucida manifestación social y patriótica, pues al regreso de la exposición lo más granado de nuestra sociedad precedido de una banda de música y bandera se organizó en columna de honor para desfilar ante la bandera de Belgrano, donde se cantaó el himno nacional y se pronunciaron entusiastas discursos.

RUFINO, 28.—La colocación de la placa en la calle Centenario, que debía verificarse ayer, se suspendió por inconvenientes de última hora, postergándose para el 9 de Julio, á las 2 p. m. Prosiguieron el bazar-rifa y demás números populares.

A las 3 tuvo lugar la gran polla de quinientos metros, que se vió muy concurrida, siendo ganadores el caballo Doradillo, del señor N. Sosa, y 2o. el Bayo, de E. Ruiz.

A las 5 se efectuó la función de cinematógrafo en la confitería Canal.

SAN ROQUE, 28.—En homenaje al último día de la semana de las fiestas del centenario, á iniciativa de la juventud tendrá lugar mañana un baile en el salón del hotel Español, prometiendo un brillante resultado. Componen la comisión los señores Vicente Carpaci, Francisco Arroyo (hijo), Fortunato Montero, Ramón y Vicente González, Vicente Maravilla, Carlos Durruty, Modesto González y Gerardo Inzaurralde.

Esta noche se dará un baile público en la plaza Libertad.

CHACABUCO, 28.—Ayer se desarrolló el programa en medio del entusiasmo general.

Por la tarde tuvo lugar el partido de football Chacabuco contra Junín, saliendo ganador el partido de Chacabuco por tres goals contra cero. Además hubo carreras á pie y otros juegos populares; por la noche se efectuó una velada en el teatro Español. Tomaron parte los señores M. Sales, P. González, E. Alcalde, M. Alfaro, A. Lueiro, señorita J. Campos y una niña del señor Mogliano. El señor Pérez Gil recitó un monólogo.

La comisión de la juventud piensa cerrar la Semana de mayo con una manifestación popular que tendrá lugar el próximo domingo.

CHAJARI, 28.—Anoche se realizó una imponente manifestación patriótica. Los manifestantes recorrieron las calles á los acordes del himno nacional y salvas.

Hubo biógrafo al aire libre con muchísima concurrencia.

CAMARONES, 28.—Los festejos realizados en celebración del centenario resultaron muy lucidos y animados.

Se espera que la gobernación envíe los fondos destinados para esas fiestas, que son trescientos pesos, y que hacen falta para pagar los gastos.

La colocación de la piedra fundamental del monumento á la independencia fué todo un acontecimiento, siendo representado en ese acto el presidente de la república, como padrino, por el señor M. Verdeal. La madrina fué la señora Juana Sosa de Peroni.

CAMET, 28.—Se celebraron las fiestas patrias de esta colonia en el local de la escuela nacional número 3, á la que concurrieron los alumnos y varias familias de la localidad, siendo recibidos y obsequiados por la directora señora de Dubanced.

El salón escolar se hallaba adornado con cuadros de nuestros grandes próceres, banderas y coronas de laureles, ofreciendo un hermoso aspecto.

El himno nacional fué cantado por todos los educandos, siguiendo después declamaciones patrióticas por los niños, siendo todos ellos muy aplaudidos y felicitada la directora.

Se destacaron los niños de Iriart, Ricardo Dubanced, niños y niñas de Ugalde, Zulema Dubanced.

La concurrencia, á invitación de la directora, cantó el himno nacional, mezclándose las voces de los concurrentes con las de los alumnos.

JACINTO ARAUZ, 28.—Con el mayor brillo se realizaron los festejos que se organizaron en las dos villas que se encuentran divididas por la línea férrea.

En la villa Menzelle en la tarde del 24 la banda de música de Bahía Blanca recorrió las calles del pueblo, realizándose un baile familiar en el hotel Menzelle.

El 25 hubo salva de bombas, himno nacional cantado, recorrido de la banda de música por la villa, pasando á saludar las autoridades y asistir á la fiesta en la escuela núm. 33.

A mediodía se sirvió un gran almuerzo á la criolla, continuando las carreras y otros juegos, gran baile popular, cinematógrafo al aire libre y fuegos artificiales.

En la villa Jacinto Aráuz, en la tarde del 24, la banda recorrió las calles del pueblo tocándose el himno nacional, y en la noche se realizó una gran procesión de antorchas, sirviéndose un lunch á toda la concurrencia.

El día 25, á la salida del sol, se tocaron dianas y el himno nacional cantado por el pueblo, saliendo seguidamente á recorrer el pueblo.

Después, durante el día y la noche, se realizaron los demás números del programa.

QUETREQUEN, 28.—Anoche se dieron por terminadas las fiestas mayas, llenándose los números del programa con entusiasmo.

El baile que finalizó las fiestas fué uno de los actos sobresalientes.

En el remate de flores de las señoritas de la comisión de fiestas llegó á pagarse por un pequeño bouquet 160 pesos oblados por el señor Eusebio Cobiejas.

BAHLICO, 28.—Los festejos del centenario dieron comienzo con la inauguración de la biblioteca popular Presidente Avellaneda, concurriendo numerosas familias.

El iniciador de la idea, don Antonio E. Pereyra, pronunció un discurso, cediendo la palabra á continuación al director de la escuela don Sixto Gil.

Las fiestas continuaron de acuerdo con el programa.

RANCUL, 28.—El director de la escuela, señor Buevara, organizó una fiesta infantil que resultó muy interesante.

Debido á la generosidad del señor J. L. Dowdall se repartió carne á los pobres y se obsequió al pueblo con un almuerzo criollo.

Además se verificaron diversos actos y juegos populares.

TUCUMAN, 28.—Desde ayer las fiestas se hallan completamente desanimadas, por no contener el programa número popular, exceptuando la iluminación y las exhibiciones de cinematógrafos en las plazas.

Hoy se realizó el baile en la Casa de España, en obsequio de las autoridades.

Mañana se ofrecerá en la casa de gobierno una copa de champaña á los jefes y oficiales de la 5a. región militar.

TOAY, 28.—Con el programa siguiente se ha festejado el centenario:

Día 24—Salva de bombas al salir el sol, reparto de carne y ropa á los pobres, salva de bombas á la puesta del sol, velada literaria y musical.

Día 25—Salva de bombas al salir el sol, procesión cívica y conferencia patriótica, misa de campaña, recepción municipal, inauguración de la kermesse, corrida de sortija, salva de bombas á la puesta del sol, kermesse, fuegos artificiales y procesión cívica.

Día 26—Salvas de bombas al salir el sol, juegos populares, salva de bombas á la puesta del sol, procesión cívica con antorchas, conferencia patriótica, biógrafo y baile popular. A las 6 p. m. se organizó una procesión cívica con antorchas.

Día 27—Salvas y dianas al salir el sol, juegos populares, corrida de sortija, salvas de bombas á la puesta del sol, baile popular y fuegos artificiales.

POSADAS, 28.—Continúan los festejos del centenario.

Ayer tuvo lugar la carrera de bicicletas, resultando interesantísima.

Ganó el primer premio el señor Marini y el segundo el señor Hermida.

La banda municipal tocó retreta en la plaza 9 de Julio.

En la gobernación se repartió entre los pobres de esta localidad 600 lotes de ropa y á las escuelas se enviaron cajones de dulces para repartir entre los niños.

Las fiestas que se verificaron en Candelaria estuvieron este año muy brillantes y animadísimas, sobresaliendo la escuela de niñas número 37, que dirige la señora Gregoria F. de Esquivel.

El programa preparado fué totalmente alusivo al centenario, siendo ejecutado con toda corrección por los alumnos de aquella escuela.

La señorita Amelia Perié leyó el discurso de clausura de la fiesta.

En los demás departamentos de Misiones se celebró el centenario con igual entusiasmo.

SAN PEDRO, 28.—Uno de los actos más elocuentes realizados durante los festejos del centenario fué sin duda alguna la demostración que llevaron á cabo los radicales el día 25, colocando en la estatua de fray Cayetano Rodríguez una artística corona de flores naturales, en la que se destacaba una leyenda simbólica.

A las 5 a. m. de dicho día se verificó esta demostración, la que se vió muy concurrida.

Anoche la sociedad Pro Patria realizó una elocuente manifestación, á la que concurrieron damas, señoritas y el pueblo en masa, recorriendo varias calles en el más perfecto orden, entonando el himno nacional y la marcha de San Lorenzo, tributando ovaciones y demostraciones á las colectividades extranjeras.

Al terminar la manifestación hizo uso de la palabra don Jerónimo Esquerré, el que fué muy aplaudido. A pedido general habló el señor Roberto García, quien rememoró á los caídos en la cruzada libertadora.

EMPEDRADO, 28.—Ayer fué colocada en la plaza de ésta la piedra fundamental de la estatua del gobernador Pedro Ferré, fundador de este pueblo. Fueron padrinos del acto don Marciano Armana y señora.

Por la noche se dió un baile popular en la plaza.

Hoy se realizará una velada literaria y musical en la escuela.

Por la mañana se celebró el gran Concurso Centenario, patrocinado por la dirección general de tiro y dedicada á los niños pobres de la localidad.

Por la tarde se celebró la ceremonia de la colocación de la piedra fundamental del hospital.

El acto resultó brillantísimo. Asistieron más de 2000 personas.

Actuaron como padrinos la señora Ernestina L. de Roques y don Juan Bautista Mignaquy.

Este pronunció un discurso alusivo al acto, habiendo sido muy aplaudido por la concurrencia.

Mañana tendrá lugar en el Prado Español el banquete criollo, que es el último número del programa de festejos.

ARROYO PINAZO, 28.—Grandes festejos se han realizado en Villa Altube Pinazo, con motivo del centenario.

Hubo embanderamiento, iluminación de la villa, salvas, corridas de sortija., corrida de tres pies por niños, de la aguja de la olla y otras.

Las noches del 25 y 26 se realiz

ARCHIVO DEL GENERAL MITRE

568

PACIFICACION Y REORGANIZACION NACIONAL

CORDOBA

AÑOS 1861-62

Correspondencia confidencial con el general D. Wenceslao Paunero, jefe del primer cuerpo del ejército encargado de la expedición al interior, sobre los negocios de Córdoba y pacificación de las demás provincias.

Las elecciones en Córdoba—Noticias de San Luis—Su resistencia al asedio de Peñaloza realizado con fuerzas superiores—Convenio celebrado con el gobierno. La marcha del coronel Rivas—Opinión del general Paunero.

Córdoba, mayo 2 de 1862.—Señor gobernador de Buenos Aires, general D. Bartolomé Mitre. Mi querido amigo: Cuando usted reciba ésta ya lo supongo á Vd. en Buenos Aires, y á usted completamente instruído de cuanto ha ocurrido en las elecciones en los días 25 y 26. Ahora no hay más á la orden del día que las destituciones de la ciudad y campaña, y persecuciones al círculo contrario, puestas en acción por el gobierno y sus subalternos; asunto tan desagradable del que no pienso ocuparlo á usted más en mi correspondencia.

Ya puedo darle á usted noticias de San Luis, diciéndole que merece á una resistencia heroica se ha salvado, como por milagro de las garras del Chacho, como lo verá usted por las copias adjuntas. El 21 fué atacado el pueblo por más de 1500 hombres, según dice el gobernador, y no contaban con más de 300 hombres para defenderse y carecían de municiones, no habiendo llegado á tiempo Ruiz.

Rivas ha debido estar sobre el Chacho el 27 ó 28, porque no creo deba respetar el convenio, que en nada le puede comprender, si él no quiere, así es que por momentos espero noticias más claras para saber á qué atenerme, porque las del gobierno de San Luis, que supongo han pasado por manos del Chacho no me dan luz sobre el lugar á donde se ha retirado este diplomático. Me inclino á creer que todos sus esfuerzos va á ponerlos en escabullirse otra vez á la Rioja, y la verdad es que no creo dé un puesto Rivas los medios de impedirlo, á pesar de todas mis repetidísimas prevenciones. Si consigue volverse á La Rioja, ha de ser preciso tratar con él sobre la base de dejarlo en su casa, porque yo pregunto: ¿Quién lo saca?

Sigo haciendo esfuerzos por montarme, para ponerme luego en marcha hacia el teatro de los sucesos, si esto dura, ó para estar disponible á todo evento.

Me parece bien el temperamento tomado por el gobierno de no mandar á esta gente más fusiles que los que ya se les ha dado. Quedarán aquí con 200 fulminantes y ya tenían como 500 de chispa, además del armamento de caballería que, según la relación que usted verá, les ha desparramado.

Muy apurado con la salida de la diligencia, me despido de usted hasta la próxima, asegurándole que es su otra oca y compañero.—*W. Paunero.* Su afmo. amigo

Me parece que si el Chacho no es batido por Rivas su situación en San Luis no debe ser buena. Si permanece en San Luis no debe será irremisiblemente hecho en la provincia, pe, ó bien se le ha destruído por un golporque se quedan desbandan los puntanos, clero es que se, ó si se marcha á La Rioja, son perseguidos por la justicia, que es el mismo que su falange. Esto toca á su término porque no podemos andar eternamente corriendo al Chacho en los bosques de La Rioja.

Carta del gobernador de San Luis al general Paunero, comunicándole el convenio celebrado con Peñaloza y la resistencia de San Luis.

(Copia).—El gobierno de la provincia de San Luis, abril 25 de 1862.—Al señor comandante en jefe del primer cuerpo del ejército de Buenos Aires, general D. Wenceslao Paunero: El gobierno comunica á V. S. que el día 21 del corriente, á las 8 de la mañana, el general Peñaloza con mil seiscientos hombres á sus órdenes, después de haber atravesado impunemente los departamentos 6o., 4o. y 2o. de la provincia, apareció en los suburbios y asedió esta ciudad, poniendo en el mayor conflicto á la población y al gobierno que, para repeler tan seria agresión, no contaba con más fuerzas que dos piezas de artillería mal equipadas, unos pocos cívicos, tan desprovistos de municiones que, á falta de plomo, hubo que improvisar balas de cinc, y emplear la última onza de pólvora que se pudo obtener, y algunos ciudadanos naturales y extranjeros que con sus armas y municiones particulares se manifestaron decididos á sostener la causa del orden, de la libertad, de los principios y de las instituciones, resueltos á sacrificar su existencia antes que permitir que una sola planta de los vándalos hollase sus hogares y pudieran disponer impunemente de la suerte de sus familias é intereses.

El desastroso asedio ha durado hasta el día de ayer, empeñándose fuertemente las fuerzas invasoras en tomar la plaza á viva fuerza; pero todos sus esfuerzos han sido estériles, porque, firme el gobierno y los ciudadanos en sostener á toda costa la causa de las instituciones, no han permitido que ella sea mancillada por el enemigo, ni abatido el honor puntano.

El gobierno, señor general, no contaba con fuerza alguna de caballería, ni menos con armas ni municiones para su equipo, porque las pocas que tuvo las dió á la división que movilizó al mando del coronel Iseas. Esta, como después del triunfo en las Casas Viejas, se retirase á la villa de San Pedro, por quedar desprovista de ellas, y desecha en parte, fué cortada por el general Peñaloza, quedando aquélla en el punto indicado, provincia de Córdoba, y en completa incomunicación con este gobierno; así es que no podía contar para la defensa de esta ciudad, sino con sus propios, débiles y aislados esfuerzos.

El regimiento núm. 1 de línea, al mando del teniente coronel doctor José E. Ruiz, que el señor general Paunero había mandado movilizar de la ciudad de Mendoza en protección á las órdenes de este gobierno, ni ha llegado hasta hoy, habiendo salido de aquella ciudad el 17 del corriente, sin embargo de haber recibido órdenes repetidas para apresurar su marcha, tal vez por estar contenido por las fuerzas invasoras. La absoluta incomunicación con éstas y los demás jefes que persiguen á las hordas de Peñaloza, cuyo paradero se ignoraba por el completo asedio en que se hallaba esta ciudad, hacían más apurada la situación de este gobierno en su aislamiento.

Los hombres de nuestra campaña, cuya propensión habitual es la del vandalaje (tal es la corrupción que ha inoculado en las masas la omitosa administración Derqui) al solo pisar el general Peñaloza el territorio de esta provincia, se han plegado á él, en hostilidad al gobierno y han aumentado la división, hasta más de la mitad de la fuerza que hoy arrastra.

No obstante la desventaja de los elementos de poder con que el gobernador contaba, para repeler á los infinitamente mayores del general Peñaloza, tiene la gloria de haberle disputado palmo á palmo la toma de esta plaza, por el espacio de cuatro días, rechazando enérgicamente la injustificable pretensión de posesionarse del gobierno, de las pocas armas que había, y aún de la ciudad y la campaña; pero, sensible es decirlo, no ha podido evitar el horroroso saqueo, la completa devastación y todo género de excesos cometidos por el vandalaje en los suburbios y mayor parte de esta ciudad, á donde el gobierno no podía hacer mover ninguna defensiva ni defensiva, por falta de caballería, y sólo se ha podido salvar un radio de cinco cuadras á todos vientos, que hacen el centro de la población, quedando tendidos en las calles de ella, quedando tendidos, y sin más de cuarenta y ocho víctimas de la parte, que es de lamentar, por nuestros de ambos la pérdida de dos ciudadanos argentinos importancia: un extranjero y un

En [illegible] crítica situación, no ha recibido el gobierno cooperación alguna de afuera, aumentándose, en gran escala, los excesos de los sitiadores, dueños del agua y demás recursos vitales para la población, se decidió este gobierno á estipular con el general Peñaloza el convenio ó tratado que, en copia autorizada se adjunta, el cual espero merecerá la aprobación de V. S. y del Excmo. señor gobernador de la provincia de Buenos Aires, brigadier general D. Bartolomé Mitre, á quien, con esta misma fecha se dirige este gobierno, por medio de un enviado, con el cual van también dos oficiales del general Peñaloza.

Con tal motivo este gobierno se honra en saludar á V. S. con su mejor aprecio y profundo respeto.

Dios guarde á V. S.—*Juan Barbeito*—*Buenaventura Sarmiento.*

Es copia: *Rafael Pividal*, secretario.

Texto del convenio celebrado entre el gobierno de San Luis y el general Peñaloza.

Deseando el gobierno de la provincia y el general Peñaloza, poner término á la azarosa situación presente, no por medio de las armas, y sí por los conciliatorios, han convenido en lo siguiente:

1o. El sometimiento del general Peñaloza con las fuerzas de su mando al gobierno nacional, representado hoy por el señor brigadier general D. Bartolomé Mitre, por encargo de todas las provincias.

2o. La suspensión de toda hostilidad entre las fuerzas beligerantes.

3o. El alejamiento del general Peñaloza y sus fuerzas de esta capital á un punto de esta provincia que él elija, cuya distancia no podrá ser menor de veinte leguas, donde podrá permanecer hasta recibir órdenes del señor general Mitre.

4o. Bajo estas condiciones el gobierno se compromete á obtener del Excmo. gobierno nacional, brigadier D. Bartolomé Mitre una amnistía general para el general Peñaloza, sus jefes, oficiales y tropa, á fin de que puedan regresar, garantidos á sus hogares.

5o. El gobierno proveerá á la fuerza del general Peñaloza de las reses necesarias para el consumo, interin se obtiene la contestación del gobierno general, dándole además la suma de mil pesos para que socorra á sus tropas.

6o. El gobierno se dirigirá también á los señores jefes, general Paunero y coroneles Rivas, Sandes, Ruiz, Iseas y Loyola, adjuntándoles un ejemplar de estas estipulaciones, y empeñando su influencia para que, con arreglo á ellas, suspendan sus hostilidades, cada uno por su parte.

7o. Este gobierno decretará un indulto general para todos los individuos de esta provincia que hubiesen tomado las armas contra las autoridades del país en la actualidad.

Esto es lo convenido y acordado entre el gobierno de la provincia y el general Peñaloza, en fe de lo cual firmaron dos de un tenor, para un solo efecto, en esta ciudad de San Luis, á 23 días del mes de abril de mil ochocientos sesenta y dos.—Juan Barbeito—Angel Vicente Peñaloza—Buenaventura Sarmiento. Esta conforme—G. Ignacio Santa Ana, oficial primero.

Es copia: *Rafael Pividal*, secretario.

---

fué á pasearse á buena altura por sobre Lugano.

El conde de Boissiere ensayó con éxito su monoplano Blériot.

—La subcomisión de aviación y aerostación, á pedido unánime de los pilotos que tomarán parte en el concurso ha resuelto subdividir el premio de 20.000 francos, instituído para el viaje de ida y vuelta á Llavallol sin escala. Se hacen tres premios: uno de 10.000 francos, otro de 6000 y un tercero de 4000.

También acordó destinar una fracción de 80 metros de terreno al noroeste del aeródromo para que allí se sitúen los aparatos que figurarán en el concurso.

—Don Enrique Artigalá llevará hoy al aeródromo su monoplano Argentino Jo , con el cual tomará parte en el mitin internacional. El inventor guarda reserva sobre las características de su máquina, razón por la cual no podemos adelantar información alguna á nuestros lectores.

NOTAS SOCIALES

Argentinos en Europa—

Nos escriben de París con fecha 18 de mayo:

El 25 del corriente, por iniciativa de la señora del ministro argentino en París, Da. Elisa de Alvear de Bosch, se efectuará una peregrinación al santuario de Montmartre para presentar una bandera argentina al Sagrado Corazón, poniendo á la República Argentina bajo su protección.

La bandera será depositada por el general Mansilla, concurriendo al acto el arzobispo de París.

⋙ Don Juan Antonio Fernández y su esposa Da. Rosa Anchorena, que se encuentran en París, tienen á sus niños atacados de tos convulsa.

⋙ El coronel Alfredo de Urquiza y familia se han instalado en un lujoso apartamento de la Avenida Malakoff con vista al Bois de Boulogne.

La muerte del joven Armané Fresno—

Hasta la hora de su partida el presidente de Chile continuó recibiendo ayer testimonios de íntima condolencia por el fallecimiento de su joven secretario Adolfo Armané Fresno, cuya trágica muerte, ocurrida en las circunstancias conocidas, ha repercutido tan dolorosamente en toda la república.

Por nueva disposición, los restos del extinto serán trasladados á Chile en un tren especial que saldrá el próximo martes.

El capellán del presidente de Chile, Juan F. Fresno, pariente del infortunado joven, nos pide agradezcamos en su nombre á todas las personas que le han hecho llegar notas y tarjetas de condolencia con motivo del lamentable suceso.

Banquetes—

Los amigos del Dr. Horacio P. Areco lo obsequiarán el martes próximo con un banquete en el restaurant Luzio, con motivo de su viaje á Europa.

⋙ Con motivo de la terminación de sus estudios universitarios ayer fueron obsequiados con un banquete por sus compañeros de la asistencia pública los doctores Fernando Alonso, Enrique Artusi, Alberto Besio, Francisco Balbi, Santiago Casullo, Manuel Fernández, Terencio Gioia, Ricardo Pessagno, Arturo Pozzo, Antonio I. Quintana, Floro Lavalle y Arturo Estrella.

Casamientos—

El 15 de julio será bendecido el enlace de la Srta. Lita Láinez con el Dr. Samuel Alvarez.

La nueva pareja se embarcará el 28 del mismo mes para Europa en el Cap Ortegal.

De Montevideo—

Sábado 28 (por telégrafo).—Un telegrama recibido esta tarde comunica la noticia de haber dejado de existir en Génova, donde residía desde hace dos años, don Luis Talici, persona altamente vinculada al comercio mayorista de esta plaza. Era sobrino del gerente del Banco Italiano del Uruguay.

⋙ Para mediados del mes de julio se ha fijado el enlace de la señorita Natalia de Santiago con el doctor Juan Pou y Orfila.

⋙ Falleció doña Petrona Chalenet de Maimierca.

⋙ Llegó de Buenos Aires don Rafael Traval.

⋙ El domingo se embarcará para Europa, acompañado de su familia, don Antonio Ricart Estrader, á bordo del Barcelona.

⋙ Partieron para ésa los señores Lorenzo Granotich, Alberto y Arturo Deluchi y A. Fernández y familia.

⋙ Se encuentra en esta ciudad don Enrique Classentr, distinguido militar alemán, teniente del escuadrón de honor del kaiser.

⋙ En los primeros días de la semana entrante se embarcará para Buenos Aires el ministro plenipotenciario de la República Argentina, don Enrique B. Moreno. Permanecerá breves días en la vecina capital, regresando inmediatamente á Montevideo.

⋙ Noticias recibidas de Europa hacen saber que ha llegado á París don Guillermo Rodríguez.

⋙ Partirán para Río de Janeiro donde pasarán una temporada, don Américo Berisso y su esposa.

⋙ Se ha fijado para el 15 de junio próximo el enlace de la señorita María Mercedes Buela con don Raúl Paysee.

⋙ El 14 del mes entrante se efectuará el enlace de la señorita Cristina Martínez Santos con don Eloy Pereira. Serán testigos por parte de la novia el presidente de la república, doctor Claudio Williman y el doctor Luciano Martínez Santos, y por parte del novio el doctor Carlos Caramet y don R. Pereira.

Viajeros—

Han llegado de Europa D. Mariano A. Pinedo y su esposa Da. Blanca Madero.

⋙ Para Europa partirán hoy los Sres. Alfredo T. Fernández y familia, Angel Pacheco y familia y Alberto de Gainza.

⋙ Para el Rosario partirá mañana Da. Edelmira Quintana de Archambault.

⋙ Ayer regresó al Rosario D. Arnaldo Rinaldini.

⋙ Han llegado del Paraná doña Arminda Ortiz de Arigós y su hija Alicia.

Enfermos—

Desde hace algunos días se halla enfermo en cama don José Yaras, maestro antiguo y buen compañero de tareas, á quien deseamos un pronto restablecimiento.

⋙ Se encuentra enfermo el ingeniero Atanasio Iturbe, secretario de la municipalidad.

⋙ Sigue mejor D. Manuel Correa Morales.

⋙ Hállase más aliviada la señorita Josefina Blaye.

⋙ En vías de un completo restablecimiento D. César Rodríguez.

⋙ Sigue enferma Da. Amelia Cugnet de Somellera.

⋙ Continúa en el mismo estado don José Beristeyn.

⋙ Se encuentra enferma Da. Sofía E. de Villegas.

⋙ Guarda cama Da. Mauricia Van Praet de Acosta.

Necrología—

El sentimiento de pesar causado por el fallecimiento de la señorita Josefina Lezica Alvear, se exteriorizó de manera elocuente en el acto del sepelio de sus restos efectuado ayer por la mañana en el cementerio del Norte. En una sentida demostración de duelo se congregaron las familias más distinguidas de nuestra sociedad. La iglesia del Pilar, donde se rezó una misa de cuerpo presente, estaba repleta de concurrencia asistiendo entre otras las señoras y señoritas:

Susana Torres de Castex, Sofía Arning de Bengolea, Adela Arana de Alvear, Rosario Ayerza de Carmen, Julia [illegible] de del Valle, Susana Carabelex, Josefina González de Sorondo, Carolina Estrada de Martínez, Sylvia García Victorica de Casares, Celia Martínez de Varela, Virginia Tomkinson Ugarte de Fox, María Cristina Cano de Bunge, Cora Trelles, Concepción M. de Urihuru, Celina Roca de Raybaud, Clemencia Tomkinson Ugarte, Clemencia Ugarte de Tomkinson, María Luisa Zelis de Estrada, Margarita Mouján de Fernández, M. Carolina de Irigoyen, María L. de Bellocq, Lola de Estrada, Elicia Pombo de Devoto, Dolores Cobo de Macchi di Cellere, Mercedes Elortondo de Alvear, Sofía Bengolea, Angela Unzúe dde Alzaga, Magdalena Barreto de Beazley, Francisca Madero de Lynch, Joaquina Arana de Torres, Adela Saraza de Torres, Adela Saraza de Favier, Julia Valentina Bunge, Petrona Pondal de Leguizamón, Magdalena Ocampo, M. Carlota Egusquiza de Rubio, Elena y Susana Egusquiza, Ernestina Guerrico de Craballido, Justa Cané de Dimet, Carmen Alvear de Peña, Sara Madero de Anchorena, Elisa Solveyra de Martínez de Hoz, Valentina Kier de Beltrán, Adela y Della Terrero, Elena Terrero de Madero, María Moreno de Terrero, Ismaela Pirán de Muñiz, Rosa, Albertina y Herminia Mayol, Venturina Zavaleta Muñoz, Carmen Avellaneda de Goyena, Juana Barreto de Zuberbühler, María Carmen Sala de Demaría, Sara Acosta de Pizarro Almagro, Elisa Uriburu de Castells, Dolores Uriburu de Uriburu, Carmen Lynch de Méndez, Anita y Carolina Cárcano, M. Enriqueta Blaquier de Rocha, Cipriana Sáenz Peña de Lerena, Sara Estrada de Villatte, Carmen Estrada de Pico, Clara M. de Sáenz Peña, Matilde Mezquita de Meyer Pellegrini, Joaquina Oroño de Salas, Petra Correa Morales de Muñiz, Mercedes Demaría de Uriburu, Ana Elía de Ortiz Basualdo, Felisa Ortiz Basualdo de Alvear, Carmen Ugarte de Merlo, Catalina Pirovano de Pirovano, Mercedes Pirovano de Rodríguez, M. Luisa Ocampo de Urquiza, Julia Ocampo de Bullrich, Mercedes Estrada de Castilla, Angélica de Elía de Riglós, Delia é Irene Saguier, Adela Quintana de Moreno, Justina Dose, María Luisa Quintana de Rodríguez Larreta, Eleonora Pacheco de Quesada, Ernestina Quesada, Carmen Saavedra Lamas, Luisa Lamas de Saavedra, Clara Josefina Mgsachwitz, Mercedes Barra de Maschwitz, Goya Barra de Acuña, Melchora y Paula Dolz, Rosa Peró de Uriburu, María de Oliveira Cézar de Chaves, Etelvina Costa de Sala, Ester Marín de Beazley, Remedios Acosta, Julia Larrazábal de Acevedo, Adela Acevedo, Julia Elena Acevedo de Martínez de Hoz, M. Julia Elena Martínez de Hoz, Mercedes Uriburu, Sara Demaría de Robirosa, Elvira Pérez de Cranwell, M. Luisa Lynch, M. Luisa Gorostiaga de Lynch, Delfina Santos de Jorge, Susana Demaría de Seeber, Delfina Jorge, María Elisa Servina Bellocq, Carmen Alais Agrelo, Inés Llavallol de Llobet, Ernestina Ortiz Basualdo de Llavallol, M. Julia Brinckman de De Bary, Elena Frías de White, Tomasa Agrelo de Agrelo, Ernestina Llavallol de Acosta, M. Elena Llavallol de Rodríguez Larreta, Elvira Lozano, Belín Mouján de Lozano, Clotilde Mouján de Centeno, Augusta Gondra de Estrada, Cora y Estela Gibson, Filomena Crotto de Semprun, Carlota de Estrada, Juana S. de Martínez de Hoz, Magdalena Bosch de Harilaos, Ernestina y M. Elisa Nouguier, Laura Olaábal de Saguier, Julia Pico de Nin Posadas, Enriqueta Alais de Vivot, Mariana Vivot, Elisa B. de Casal, Elisa Casal de González Moreno, Susana Casal de Vivot, Sara Sahores de Frederking, Lía Sansinena, Casiana Lure de Rouaix, Agustina Luro de Sansinena, Lucrecia Guerrico de Ramos Mexía, Josefina Huergo de Molina, Fermina Pico de Madero, Dora y Lía Seeber, Fanny Agrelo de Seeber, M. Ester Fidanza Olmberg, María Olmberg de Fidanza, Susana y Rebecca Varela, María Vivot de Moreno, Josefina Moreno, Julia Pages de Bosch, Lola Barrenechea de Larguía, Celina, Javiera y Ema Acosta, M. Teresa García Fernández, Amalia Oromí de Nougués, Josefina Nougués de Nougués.

⋙ En sufragio del alma de don P. Nolasco Arias y de doña Saira Arias de Ocampo, se dirán misas el martes próximo en la iglesia de San Nicolás de Bart.

TEATROS Y CONCIERTOS

Coliseo—La poderosa obra de Boito ha colocado á los espectáculos del Coliseo en un nivel superior al que los llevara la excelente representación de «Aída».

Estas dos obras tuvieron los mismos intérpretes: la soprano Gagliardi, el tenor Constantino y el bajo Walter; mas, sea por la belleza más moderna de «Mefistófele», por su belleza más espiritual que sensual, fuera por una labor más cuidadosa é inteligente de los intérpretes, lo cierto es que la representación de anoche ha gustado más y ha señalado un éxito artístico mayor.

La joven soprano Gagliardi en el papel de Margarita-Elena ha cantado con toda la poesía y la dramaticidad de esta difícil parte, para la cual se necesita algo más que voz y talento dramático: una figura esbelta y bella.

La artista, que sin comparación es una de las mejores sopranos que pueda oír nuestro público en esta triple temporada, ha hecho admirar su fresca y hermosa voz en el cuarteto del jardín, en que estuvo graciosa, pero sobre todo en el aria de la cárcel, cuyas vocalizaciones no tuvieron dificultades para su estilo. La serenidad y la pureza de líneas del cuadro llamado «Sabbat clásico» tuvo en ella la más fiel mantenedora, y por toda su actuación, inteligente y sentida, mereció los más entusiastas aplausos.

El tenor Constantino ha cantado muy bien la parte de Fausto y pudo conseguir, en este teatro de mejor acústica que el Colón, efectos más bellos y seguros que durante toda su actuación en el teatro municipal. La romanza «Dai campi, dai prati» marcó el primer punto de su éxito y la del epílogo, dicha con habilidad y potencia, le valió una salva de aprobación que ha sido hasta ahora su mejor triunfo. Bien merecido, porque quizá á causa de que la parte se amolde más que otras á las particularidades de su tenor, el señor Constantino ha estado anoche feliz, con buenas expresiones y con encomiable acierto.

La figura central fué creada por el bajo Walter, viejo conocido del escenario de la Opera, y cuyo nombre ya unido al recuerdo de la figura del Inquisidor del «Don Carlos», que fué lo que mejor hiciera y cantara. Este apreciable artista ha debutado anoche en realidad, ya que tenía en «Aída» una parte no digna de sus buenas cualidades y ha obtenido un señaladísimo éxito. Se hizo admirar en el momento difícil del prólogo, fraseó y accionó con inteligencia en la característica aria del acto primero.

La orquesta colorida y ajustada, con excepción de la banda de escena, que tocaba casi medio tono más bajo; bien los coros, bajo la mano del señor Barone.

Politeama—Por primera vez en matiné Elma Vecla cantará su mejor creación, «La hija del tambor mayor».

El cartel de la noche anuncia «La Poupée».

Odeón—Esta noche, en función extraordinaria, representará la compañía Guerrero-Díaz de Mendoza, el drama en cuatro actos de don José Etchegaray, "Mancha que limpia".

El estreno de "Doña María la Brava" se realizará la semana próxima.

Nacional—Mañana tendrá lugar una gran función de gala en honor de los marinos españoles. El teatro será adornado con flores y banderas. Ha sido invitada la infanta doña Isabel.

Comedia—El admirable drama romántico "Don Alvaro ó la fuerza del sino" anuncia para hoy la compañía de García Ortega.

Se nos informa que la obra del duque de Rivas será puesta en escena con lujoso decorado y apropiada mise en scene.

Olimpo—La compañía del señor Brieba está dando sus últimas funciones. El martes se despedirá con "Las de Barranco", desempeñando la parte de protagonista su creadora Orfilia Rico.

Las funciones del centenario—Hoy termina la Semana de Mayo, que ha sido fatal para todos los teatros de Buenos Aires, si se exceptúa aquellos de concurrencia obligada, como el Colón, la Opera y el Odeón.

Los festejos de la calle han substraído á las salas de espectáculos, no tan sólo al público «habitué», sino también el de la enorme población flotante que alberga la ciudad, hasta el punto de verse casi desiertos muchos teatros, aun en las noches clásicas del 24 y 25 de mayo.

Bien es verdad que el cartel que han ofrecido las compañías que actúan entre nosotros ha dejado mucho que desear. Las novedades han brillado por su ausencia, y lo viejo ha sido interpretado en condiciones muy inferiores.

El arte no ha tenido absolutamente nada que agradecer á nuestros empresarios en los días de las gloriosas efemérides. Y si bien es verdad que en el resto del año tampoco tiene mucho que agradecerle, en las actuales circunstancias nuestros teatros debieran haber respondido á las exigencias de la fecha, atendiendo menos al «bordereau» y más á la cultura y á la belleza.

El fracaso económico de la última semana, que tantas esperanzas hizo alimentar á las contadurías teatrales, parece que servirá para que en los escenarios se redoble el esfuerzo y se realicen, aunque á destiempo, una serie de estrenos importantes.

POLICIA

COLISIONES DE VEHICULOS

Con 15 minutos de diferencia se produjeron anoche dos choques violentos en la esquina de Viamonte y Paseo de Julio.

Al descender la pendiente un coche de la línea 64, Anglo-Argentino, dirigido por el motorman Pedro Ledo, debido á que las vías se hallaban húmedas, no pudo atenuar la marcha, yendo entonces á chocar con un carruaje de Pedro Longo que doblaba en la esquina hacia el oeste.

Detrás de este coche, marchaba el automóvil número 119, de los señores J. Iriar Borda y Ca., en el que iban don Juan Chiappe y su señora, siendo embestido por la victoria, que lo hizo retroceder por la pendiente.

Desgraciadamente, al llegar á la bocacalle, cruzaba hacia el sur otra victoria manejada por Nicasio Duarte, que conducía cuatro pasajeros, siendo alcanzada por el automóvil que la embistió bruscamente.

Por una feliz casualidad, no resultó herida ninguna persona, pues únicamente la señora del señor Chiappe fué víctima de un desmayo; pero los vehículos resultaron con desperfectos de importancia.

Provisionalmente ha sido detenido el motorman, hasta el completo esclarecimiento.

El otro choque ocurrió, como decimos, á los 15 minutos.

Un tranvía de la misma línea, que como el anterior descendía la pendiente, embistió al carruaje de Miguel Campintiero, debido á que el motorman José Alvarez no pudo sofrenar por la humedad.

El coche de Campintiero iba en la misma dirección que el eléctrico, y fué á chocar con otra victoria que iba delante, manejada por Manuel Reyno, y ésta á su vez retrocedió hasta embestir al coche de Agustín Sáenz, que cruzaba por el Paseo de Julio, llevando un pasajero.

Tampoco en este accidente hubo que lamentar más que los desperfectos con que resultaron los vehículos.

La comisaría 1a. inició el sumario correspondiente y detuvo también á Alvarez hasta comprobar que el hecho ocurrió en forma casual.

BILLETES FALSOS

SECUESTRO DE 3.550 PESOS

El personal de la comisaría 1a., así como el del gabinete Leyes especiales, de la comisaría de investigaciones, trabajan desde ayer en una pesquisa de importancia, que tiende á descubrir el paradero de una gran cantidad de billetes falsos de 10 $, pertenecientes á la falsificación que apareció ha largo tiempo.

La pesquisa fué iniciada por la comisaría 1a., que detuvo á José Alice y Manuel Martínez, por pedido de Cresto Vilyamosky, dueño de la agencia de vapores instalada en la calle 25 de Mayo 486.

Alice y Martínez habían ido á comprar un pasaje para Turquía, que pagaron con varios billetes nuevos de 10 $, los que resultaron fasos. Detenidos, se les secuestró 3550 $ en billetes idénticos.

Se sospecha fundadamente que los detenidos sepan donde existen más billetes falsos y la comisaría de investigaciones abriga la esperanza de descubrir el escondite.

La policía ha dado aviso de lo sucedido al juez federal.

ACCIDENTES DE TRANVIA

UN GUARDA MUERTO Y UN CARRERO HERIDO

Cerca de la esquina de Cabildo y Esteco, ayer á la 1 p. m. ocurrió un desgraciado accidente del que resultó víctima el guarda de la empresa Lacroze, Tomás Núñez, español, de 29 años, soltero, y domiciliado Cabrera 3838.

En circunstancias que expendía boletas desde el estribo de una jardinera acoplada, hallándose el coche en movimiento, debido á que echó el cuerpo hacia atrás chocó contra una de las columnas que sostienen los cables, rodando por el pavimento.

Núñez que pegó con la cabeza contra los adoquines, sufrió la fractura de la base del cráneo. Fué conducido sin pérdida de tiempo á la estación sanitaria de Las Heras para su curación, pero á pesar de los solícitos cuidados que se le prodigaron, á las pocas horas dejaba de existir.

La comisaría 27 que tomó intervención desde el primer momento, ha comprobado que el accidente ocurrió en la forma expresada, corroborándolo la declaración de varios testigos que presenciaron el hecho.

Se ha dado aviso al juez de instrucción en turno.

—En la esquina de Vélez Sársfield y Patagones, un tranvía eléctrico de la empresa Anglo-Argentina, línea 29, embistió el carro guiado por Basilio Chiñone, el que al ser arrojado al pavimento sufrió una herida en la cabeza.

La comisaría 28, que procedió á la detención del motorman Rafael Rebitti, hizo atender á la víctima en el hospital Rawson.

ROBOS Y HURTOS

El carrero Jesús Alonso, domiciliado Lambaré 876, se presentó en la comisaría 22 denunciando que de la calle Viamonte entre Paseo de Julio y Buchardo le había sido hurtado su vehículo y caballos.

Agrega que el carro estaba cargado con 23 cajones y un baúl que contenía calzados de la casa mayorista Larraechea hermanos y Ca., quienes valúan la mercadería en 2100 $.

—Da. Ester Aubone ha denunciado en la comisaría 1a. que el 25 del corriente, mientras presenciaba el desfile de tropas en la esquina de Rivadavia y 25 de Mayo, le fué substraída una cartera conteniendo 210 $.

—D. Vicente Contarde se ha presentado en la comisaría 40 denunciando que del corralón Fonrouge entre Cassio y Patrón, le hurtaron una jardinera de reparto y un caballo, valuados en 500 $.

—El sujeto Julio Bravo ó Martínez ó Mascareño, en unión de otros dos que se dieron á la fuga, penetraron anteanoche á la casa Amenábar 2700, ocupada por don Wálter Weber, á quien le hurtaron ropas y objetos por valor de 230 $.

En momentos que se retiraban de la casa fueron vistos por unos particulares, los que dieron aviso al agente Facundo Lozano, del personal de la comisaría 29, quien sólo logró aprehender a Bravo, secuestrándole parte de lo hurtado.

Poco más tarde el oficial inspector don Juan S. Pérez detuvo, por creérsele complicada, á la sirvienta del damnificado Paulina D. de Varas, la que al ser conducida al local de la comisaría dejó caer de entre las ropas un reloj y un revólver que formaban parte de lo substraído á Weber.

Ayer por la mañana compareció á la comisaría 15 D. Manuel López Anaya, domiciliado Rodríguez Peña 1024, formulando denuncia sobre un robo de alhajas de que había sido víctima.

El exponente manifestó que en circunstancias que se hallaba ausente la noche anterior, entre 9 y 12, penetraron ladrones en la casa, y aprovechando la circunstancia de que los sirvientes se encontraban durmiendo, revolvieron varios muebles, llevándole de un pequeño armario todas las alhajas que allí tenía.

Estas, que consisten en anillos de oro alfileres de corbata con brillantes, prendedores y otras, han sido valuadas en la suma de 6600 $.

La comisaría citada inició el sumario de práctica, procurando dar con el paradero de los ladrones.

—En la comisaría 6a. se ha presentado ayer don Luis Puzzi, domiciliado Triunvirato 701 para denunciar que mientras viajaba en la plataforma de un tranvía, línea 4, por Rivadavia, tres desconocidos le substrajeron un portamonedas que contenía 1500 $ y un quinto de la lotería nacional.

La comisaría practica gestiones para dar con los raspas.

LOS AUTOMOVILES Y SUS VICTIMAS

Un automóvil que anoche iba á gran velocidad por la calle Corrientes, en dirección al oeste, al cruzar la calle Ombú, arrolló al joven Eduardo Vereta, de 12 años de edad, que cruzaba la calzada.

A consecuencia del fuerte golpe, Vereta sufrió una herida de importancia en la cabeza y otra en la pierna izquierda. En una ambulancia fué conducido al consultorio central de la asistencia pública, donde se le practicó la primera cura.

La comisaría 1a., que interviene, procura la detención del chauffeur, quien continuó en marcha, después de ocurrido el accidente.

—En la calle Rivadavia, cerca de la esquina de Catamarca, un automóvil de taxímetro manejado por Baldomero Fuentes, que se dirigía al centro, atropelló al vendedor de diarios Angel Maza, que cruzaba la calzada en ese momento.

La víctima, que fué atendida en el primer momento en una farmacia próxima y luego conducida al hospital San Roque, sufrió lesiones internas de importancia.

El chauffeur fué detenido por un agente de la sección 10.

—En la calle San Martín, frente al número 561, un automóvil manejado por el chauffeur Carlos Alpernoal, embistió al carruaje que guiaba Juan Márquez, siendo despedido éste al pavimento.

La comisaría 1a. detuvo al chauffeur, haciendo atender á la víctima con la asistencia pública.

Disparo de revólver—Ha sido detenido en la comisaría 30, un sujeto que anoche al transitar por la calle Hernandarias entre las de Australia y Alvarado, les hizo un disparo de revólver á tres personas que se encontraban reunidas en aquel lugar.

La citada comisaría practica averiguaciones con el fin de precisar si resultó alguno herido.

Muerte repentina—En el almacén Bartolomé Mitre 3501 ayer ha dejado de existir reptinamente una persona cuya identidad aun no se ha podido comprobar.

La comisaría 9a. practica averiguaciones en ese sentido.

Empleado infiel—En la comisaría 1a. se ha presentado don Carlos H. Bouteson, con escritorio en Reconquista 144, para denunciar que un empleado que fugó lo ha defraudado en la suma de 226 $.

Reyertas y lesiones—Francisco Romero se ha presentado en la comisaría 10 denunciando que anteayer á la 1 de la tarde á raíz de un cambio de palabras sostenido en el interior de la cocherla Belgrano número 2970, fué atacado por un sujeto á quien no conoce, el que armado con un cortaplumas lo hirió en las manos.

—Un agente de la comisaría 17 detuvo á José Perucati, quien en la calle Gallo y vías del ferrocarril al Pacífico, á raíz de un cambio de palabras atacó con arma blanca á su contendor Juan Palmucci, sin conseguir herirlo.

—A raíz de un altercado sostenido en la plaza Herrera se trabaron en riña á puñetazos Francisco Daruche y Alberto Scaramuza, resultando aquél con una herida leve en el rostro.

La comisaría 32, que hizo atender á la víctima en una farmacia próxima, procedió á la detención de Scaramuza.

—En el interior de la exposición ferroviaria los obreros Alfredo Castiglioni y Salustiano Ledo sostuvieron una discusión por cuestiones de trabajo, trabándose lo en riña.

El primero, que se había armado de una pala, le aplicó un fuerte golpe en el cráneo á su rival, hiriéndolo de alguna importancia.

Castiglioni fué detenido por la comisaría 27.

Sombrerería saqueada—D. Lucio L. Chiossoni, domiciliado Laprida 1270, se ha presentado en la comisaría 15, denunciando que durante la noche anterior, de la sombrerería que tiene establecida en la calle Charcas 1578, le han substraído mercaderías por valor de 700 pesos.

Principio de incendio—En la casa Victoria 3980, ocupada por doña Concepción Villafañe de Celio se produjo anoche un pequeño incendio, debido á que se cayó una lámpara de petróleo que había sobre un piano.

El fuego no alcanzó á destruir más que un cortinado, siendo extinguido por las personas de la casa y agentes de la sección 12.

Los perjuicios no han sido valuados por carecer de importancia.

Los robos en las casas de hospedaje—En momentos que don Luis Ardisoso se encontraba durmiendo en la habitación que ocupa en la casa de pensiones Corrientes 924, autores desconocidos le substrajeron 80 $ que guardaba debajo de la almohada.

Captura—En jurisdicción de la sección 19 ha s

pero reaccionando Tucumbá, volvió á ocupar el segundo puesto, que conservó á un cuerpo largo de Indica. Tercero Novelero, y cuarto Areca.

También se presentaron en número muy escaso los concurrentes al premio Brasil, para caballos de 2 años, ganadores de una carrera.

Saxón hizo el tren, seguido de Cantora y Bufach, perdiendo éste el tercer sitio, entre los dos codos, para recuperarlo al entrar en la recta, viéndose cerrado á pesar de ser tan pocos competidores. Cantora y Saxón entraron juntos en la recta, contándose Cantora frente al paddock para aventajar á Bufach por un cuerpo en la raya. Tercero Saxón y cuarto Miss Sara.

El premio de velocidad, Paraguay, tuvo un final refiido entre Stop, Don Pepe y Sea Otter.

Esta tuvo á su cargo, con Loubet al costado, el tren de la carrera, seguidos de Citoyen, Bergantín, Sea Fennel y Yerba Mate, y al entrar en la vecta Loubet retrocedió siguiendo Sea Otter al frente. Stop atacó del fondo, y sin flaltar resistencia se adjudicó el premio, con un cuerpo de ventaja sobre Don Pepe, que arrebató el segundo puesto á Sea Otter. Cuarto Sea Fennel.

Jaqueca se lanzó al frente en el premio Perú, para productos de 2 años.

Seguían á Jaqueca, Cartuja, Los Pocitos y Bilitis, y cuando pisaron el camino derecho atacó Cartuja, sacando varios cuerpos de ventaja sobre Bilitis, de los números en el final conservó tres, precediendo que en el final conservó tres, precediendo á su vez Bilitis á Los Pocitos, y éste á Cóndor.

Pastidio, gran favorito en el premio Libertad, corrió abrigado en el pelotón que encabezaban Yuquerí, Summer y Clavo.

En la recta opuesta, Fastidio se colocó al costado de Yuquerí, y al girar el penúltimo codo tomó la dirección de la carrera, conteniendo en el final á Chaco y Don Roso, que en este orden cruzaron el disco, precedidos por Fastidio y cuarto Summer.

Resultados generales:

Pista liviana.

Premio Uruguay, 2300 $ al primero, 200 al segundo y 100 al tercero; distancia 1600 metros—Primero Fabio, m., z., 4 años, 57 kilos, por Combate y Foa, del stud Cayalí, J. Roncales; 2o. Arenales, 57; 3o. Calixto, 57.

Dividendo de Fabio, 6.40 $ á ganador y 3.10 á placé, de Arenales, 3.15; de Calixto, 3.90.

Ganada por 1 1|2 cuerpos. Tiempo 1'41 4|5.

Cotizaciones: Fabio 1442 á ganador y 733 á placé; Arenales 1119 y 736; Calixto 772 y 448; Antares (4o.) 379 y 379; Ferrer 62 y 56; Jockey Club 590 y 523; Hot Stuff 383 y 321; Apa Cuá 59 y 60; Olimar 386 y 297. Totales: 5127 y 3603.

Premio Chile, 2500 $ al primero, 200 al segundo y 100 al tercero; distancia 1400 metros—Primero Indica, h., z., 3 años, 55 kilos, por Innocence é India, del stud Icaro, J. Roncales; 2o. Tucumbá, 57; 3o. Novelero, 57.

Dividendo de Indica, 3.40 $ á ganador y 2.40 á placé; de Tucumbá, 2.65.

Ganada por 1 1|4 cuerpos. Tiempo 1'28 3|5.

Cotizaciones: Indica 4418 á ganador y 1718 á placé; Tucumbá 2093 y [illegible]; Novelero 359 y 279; Areca (4o.) 1022 y 536; Nambey 568 y 255. Totales: 8370 y 3790.

Premio Brasil, 2500 $ al primero, 200 al segundo y 100 al tercero; distancia 1600 metros—Primero Cantora, h., al., 9 años, 55 kilos, por Chillarck y Veleta, del stud Refugio, A. Torres; 2o. Bufach, 57; 3o. Saxon, 57.

Dividendo de Cantora, 5.55 $ á ganador y 2.90 á placé; de Bufach, 2.70.

Ganada por un cuerpo. Tiempo 1'41 2|5.

Cotizaciones: Cantora 5530 á ganador y 1621 á placé; Bufach 4389 y 2397; Saxon 1533 y 1068; Miss Sara (4o.) 752 y 572; Anfibia 180 y 121; Almatea 493 y 293. Totales: 10.847 y 5814.

Premio Paraguay, 2500 $ al primero, 200 al segundo y 100 al tercero; distancia 1200 metros—Primero Stop, m., al., 4 años, 40 kilos, por Offembach é Solón y yegua sin pedigree, del stud Pitaro, A. Gigena; 2o. Don Pepe, 48; 3o. Sea Otter, 55.

Dividendo de Stop, 15.50 $ á ganador y 5.25 á placé; de Don Pepe, 6.60; de Sea Otter, 6.50.

Ganada por un cuerpo. Tiempo 1'12 1|5.

Cotizaciones: Stop 1534 á ganador y 1112 á placé; Don Pepe 1171 y 781; Sea Otter 1001 y 802; Sea Fennel (4o.) 572 y 405; Yerba Mate 2348 y 1235; Citoyen 378 y 323; Bailcrine 602 y 405; Sirena 1721 y 772; Loubet 1659 y 1133; Cereza 192 y 157; La Chacha 493 y 574; Hawker 442 y 258; Emakor 446 y 387; Bergantín 247 y 193; Totó 411 y 331. Totales: 13.212 y 9004.

Premio Triunvirato, 7000 $ al primero, 1000 al segundo y 500 al tercero; distancia 1300 metros—Primero Luisante, h., z., c., 2 años, 56 kilos, por Ovación y Lorraine, del stud Luisante, J. Roncales; 2o. Nought, 54; 3o. Eduardo, 52.

Dividendo de Luisante, 3.55 $ á ganador y 2.50 á placé; de Nought y Merrylad, 3.25; de Eduardo y Orvillon, 4.30.

Ganada por 1 1|4 cuerpos. Tiempo 1'22 1|5.

Cotizaciones: Luisante 9640 á ganador y 4575 á placé; Nought y Merrylad 2790 y 1900; Eduardo y Orvillon 983 y 1029; Holanda (4o.) 1018 y 862; Cualquiera 1976 y 1020; Fanal 198 y 240; Kick 159 y 118; Cellar 70 y 98; Monda 1552 y 1196; La Manquita 63 y 49; Salamina 570 y 587. Totales: 19.022 y 2274.

Premio Perú, 3000 $ al primero, 800 al segundo y 100 al tercero; distancia 1200 metros—Primero Cartuja, h., al., 2 años, 54 kilos, por Orange y Carfiosa, del stud Confidencia, J. Roncales; 2o. Bilitis, 53; 3o. Los Pocitos, 52.

Dividendo de Cartuja, 3.75 $ á ganador y 2.40 á placé; de Bilitis, 3; de Los Pocitos, y Malva, 3.60.

Ganada por 3 cuerpos. Tiempo 1'14 4|5.

Cotizaciones: Cartuja 8736 á ganador y 3590 á placé; Bilitis 2483 y 1539; Los Pocitos y Malva 1123 y 955; Cóndor (4o.) 592 y 333; Farela [illegible] y 2131; Lontué 317 y 239; Last Common 603 y 875; Jaqueca 133 y 134. Totales: 15.068 y 9296.

Premio Libertad, 3000 $ al primero, 800 al segundo y 100 al tercero; distancia 2000 metros—Primero Fastidio, m., z., 4 años, 46 kilos, por Alacrán y Francheville, del stud Isabel, J. Brindo; 2o. Chaco, 46; 3o. Don Roso, 44.

Dividendo de Fastidio, 3.70 $ á ganador y 2.70 á placé; de Chaco, 4.35; de Don Roso, 6.20.

Ganada por un cuerpo. Tiempo 2'8.

Cotizaciones: Fastidio 10.899 á ganador y 4005 á placé; Chaco 1701 y 1199; Don Roso 1411 y 804; Sommer (4o.) 665 y 462; Clavo 1783 y 975; Pajarraco 909 y 268; Yuquerí y L'Empereur 2122 y 1508; Cáscara 111 y 615; Guaraní 1919 y [illegible]; Falucho 342 y 244. Totales: 22.552 y 11.190.

Premio Hipódromo Argentino—

Después de la declaración del forfait han mantenido su inscripción en el premio Hipódromo Argentino, distancia 2200 metros, á correrse en Palermo el domingo próximo, los siguientes caballos:

Delair 56 kilos, Emilrmga 58, Barsac 60, Cerrito 56, Pinche 56, General Paz 56, Briolet 58, Sibila 58, Nispero 60, Otacosaga 60, Cincel 56, Maroñas 60, Agresivo 60, Spedit 60, Santander 56, Alcancía 54, Ajó 56, Remo 56, César Borgia 56, Debutante 56, Mme. Steinhell 58.

Inscripciones—

Para la reunión á efectuarse en Palermo el 5 de junio próximo han sido hechas las siguientes inscripciones:

Premio Maroñas, distancia 1600 metros—Avila, Gazmoña, Splendid, Oceánico, Alsina, Cenecero, Voluptuosa, Napoli, Chauffeur, Baturro, Caruso, Movediza, Bluff, Levalle, Fabiola, Tarambana, Tadeo, Abatos, Imperator, Mme. Steinhell, Coralí, Babor, Mendelsohn, Madora, Fra Diavolo, Salva, Falucho, Mr. Taft, Huemul, Annon, Billy Boy, L. Alvarez, Pannero, Barometer II, Ipiranga.

Premio Viña del Mar, distancia 1100 metros—Valentina, Simena, Peregrina, Fogosa, Aimeonville, Arnica, La Duse II, Bright Sun, Aida, Eleanor, Mine d'Or, Entusiasta, Pretoria II, La Liquetia, Monchastte, Chiquitua, R. del Tercero, Raihtié, Royan.

Premio Longchamps, distancia 1300 metros—Muley Hafid, Dalesman, Cachivache II, Amsterdam, Toreador, Moratín, M. Canó, Camaleón, Halconero, Arizona, R. Hampton, Sarandí, Calfucurá, Betzaría, Mafena, Arturo.

Premio Chantilly, distancia 1400 metros—Florecilla, El Colorao, Venteveo, Convicto, Clicio, Rhadamés, Chicharra II, Ranura, Yungay.

Premio Epsom, distancia 1600 metros—Gandoura, Debutante, Leoncio, Chauffeur, Proserpine, Divisadero, Joyful, Old Meadow, Paisano, Era Diavolo, Remo, San Borombón, Payá, Barometer II, Bazane.

Premio Newmarket, distancia 2500 metros—Gazmoña, Olímpico, Olivo, Poggy, Bailín, Tarambana, Barometer II, Churrinche, San Borombón, Argentino, Brezo.

Programa de entrada—

Damos á continuación el programa de entrada de la reunión á efectuarse en Palermo el 9 de junio próximo:

Premio Pocnesa — Para todo caballo de 3 años y más edad, que no haya ganado. Peso 57 kilos. (Pista recta). Distancia 1200 metros. Premio 6500 $ al 1o., 350 al 2o. y 100 al 3o. Entrada 35 $.

Premio Florecilla — Para potrancas de 2 años que no hayan ganado. Peso 54 kilos. Distancia 1300 metros. Premio 4000 $ á la 1a., 400 á la 2a. y 100 á la 3a. Entrada 40 $.

Premio Espadín — Para potrillos de 2 años que no hayan ganado. Peso 54 kilos. Distancia 1400 metros. Premio 4000 $ al 1o., 400 al 2o. y 100 al 3o. Entrada 40 $.

Premio Old Boy — Para todo caballo (con exclusión de reguas) de 3 años y más edad, que no haya ganado más de tres carreras. Peso 52 kilos. Recargo de 3 kilos á los ganadores de una carrera, 5 kilos á los de dos y 7 kilos á los de tres. Distancia 2000 metros. Premio 4000 $ al 1o., 400 al 2o. y 100 al 3o. Entrada 40 $.

Premio Locandiera — Para productos de 2 años ganadores de una ó dos carreras no clásicas. Peso 55 kilos. Recargo de 2 kilos á los ganadores de dos carreras. Distancia 1400 metros. Premio 5000 $ al 1o., 500 al 2o. y 100 al 3o. Entrada 50 $.

Premio Agresivo — Handicap para todo caballo. Distancia 1600 metros. Premio 4500 $ al 1o., 500 al 2o. y 100 al 3o. Entrada 45 $.

Premio Espora — Handicap para todo caballo ganador de más de 10.000 $. Distancia 2200 metros. Premio 4500 al 1o., 450 al 2o. y 100 al 3o. Entrada 45 $.

Varias—El caballo Barsac, ganador del premio Centenario Argentino, probablemente será retirado del trafuling y destinado á la reproducción en el haras Ojo de Agua.

—Young Hermit fué vendido ayer para un stud de Belgrano.

El lunes será anotado para una de las próximas reuniones.

—Entre ganador y placé se vendieron ayer en Belgrano 152.174 boletas.

—La potranca Luisante, ganadora del clásico Triunvirato, procede del haras Viejo. En las ventas efectuadas el año pasado fué adquirida en 2000 $ por don Cayetano Calistro.

Turf chileno—El domingo pasado se corrió en Santiago de Chile el premio clásico Progreso para productos de 2 años, sobre cuyo desarrollo se expresa «El Día», diario de aquella ciudad, en los siguientes términos:

«El premio Progreso, corrido ayer, ha sido, sin duda, la prueba de productos de dos años que mayores atractivos ha presentado en la actual temporada, y que da más amplitudes á la hípica del futuro.

No correspondió el triunfo al animal más cotizado de la carrera, pero sí al que más antecedentes de sangre podía presentar y á uno de los corrales que mayores simpatías tiene en los círculos sportivos; don J. Luis Walker hace ya más de diez años que viene haciendo en favor de la hípica nacional ingentes sacrificios de dinero y á su esfuerzo se ha debido no poco del desarrollo que últimamente ha tomado la importación de productos de valor traídos desde la República Argentina, á cuyo mercado abrió ancho campo con la compra oportuna y feliz de Serenata, Arrogancia, Silueta, Andorra, etc., cuya importación marca, ciertamente, una etapa brillante en las historia del turf nacional; más tarde no quiso quedarse rezagado en el movimiento que últimamente se ha señalado en el mejoramiento del «pur sang», y por su encargo especial, el señor Víctor Raby obtuvo por mediación del señor Luis Escobar Cerda, que la cabaña Ojo de Agua le cediera uno de los buenos productos del año y en tal título vino á Chile Perfecta, que ayer ha hecho merecido honor á sus antecedentes de sangre y correspondiendo á las esperanzas que en ella cifraban su corral y su propietario, obtuvo un brillante triunfo sobre los buenos animales de la generación.

Once competidores formaron el campo, desertando de los inscriptos Shaddork, Buenaraga y La Cordillera.

Los favores del público se manifestaron desde el primer momento por Reverie, á quien abonaban sus dos últimas performances y, sobre todo, su brillante triunfo en el tanteo que obtuvo, sin encontrar competidor.

Después de un largo cuarto de hora de espera se alzaron las cintas, tomando Reverie el puesto de leader; antes de correrse 300 metros, Perfecta, poniendo en juego su proverbial ligereza, tomó desenvueltamente el puesto de leader con un cuerpo de luz entre ella y el grupo á cuya cabeza galopaban Reverie y Oroya, que al entrar en la recta inició un ataque serio, que hizo pensar por un momento que fuera la vencedera, pero la hija de Kendal tiene sobradas fuerzas para hacer pasar vencedores los colores oro y negro del señor Walker, quien recibió al regreso al paddock de su potranca una verdadera avalancha de felicitaciones, que alcanzaron abundantemente al señor Víctor Raby, á cuya especial atención se debe el gran progreso que la hija de Kendal y Urbana ha alcanzado últimamente.»

El premio Progreso de 5000 pesos y 1500 metros, fué corrido en 1' 35".

Reverie que entró 2o. es por Gouin (Gay Hermit) y Oroya, 3o., por Stiletto.

FOOTBALL

(ARGENTINOS Y BRITANICOS)

La concurrencia que asistió á presenciar el match de ayer en Belgrano no pasó de 1000 á 1500 personas. Teniendo en cuenta la categoría del juego visto, puede afirmarse que esa cantidad fué innecesariamente crecida, pues la lucha fué poco interesante para el espectador imparcial, y existió un desequilibrio de fuerzas que condujo al football subalterno; en un bando por carencia de medios; en el otro por sobra de poder relativamente al adversario. Venció la bandera argentina, el resultado final vino á poner de relieve, una vez más, la ausencia de jugadores británicos capaces de hacer un buen match frente á los mejores aficionados argentinos.

Los teams tomaron colocación en la siguiente forma:

Argentinos: C. T. Wilson; J. D. Brown y J. G. Brown; M. A. Susan, H. M. Grant y E. A. Brown; G. E. Weiss, A. P. Watson Hutton, E. Brown, M. P. González y J. Viale.

Británicos: G. A. Scholefield; G. D. Fergunson R. Lennie; R. C. L. East, S. Parkinson y W. Diggs, L. K. C. Hollamby, C. H. Whaley, F. Golding, S. U. Leonard y R. W. Parsons.

Los británicos eligieron valla, decidiendo empezar con el sol y el viento á sus espaldas. Por un rato sus forwards atacaron, haciendo concebir esperanzas de que el match sería lucido. Pero su predominio fué demasiado efímero. Por entonces, en los primeros minutos, ni una sola vez tocó Wilson la pelota. En cambio Scholefield tuvo que hacerlo antes de mucho, pues, avanzando los argentinos, produjéronse varios tiros. Uno de ellos, hecho por Watson Hutton, al recibir un bello pase de Viale, fué detenido por el guardavalla británico. Este alejó poco la pelota é inmediatamente Watson Hutton repitió la tentativa, pero el poste izquierdo del arco se interpuso en el camino del goal.

A partir de ese momento la supremacía de los argentinos se afirmó cada vez más, y á los 33 minutos se produjo el primer tanto: corrió Viale, hizo un pase á González, y éste avanzó solo hasta batir á Scholefield. Después, á los 41 minutos, Whaley dirigió desde unos 23 metros un tiro bajo y débil, y aun cuando Wilson tocó la pelota sin el menor esfuerzo, no la detuvo lo suficiente para impedir que el goal se produjera. Este tanto fué sencillamente ridículo, como que sólo se debió á un descuido inexplicable.

Ello fué que de ese modo, al iniciarse el segundo período cada bando tenía un goal. Pero este equilibrio desapreció bien pronto. Más pujantes que nunca, los forwards argentinos atacaron al ser puesta en movimiento la pelota, y á los dos minutos, en una buena combinación, Eliseo Brown envió desde lejos un furibundo tiro que dió ventaja á su team, antes de que el guardavalla británico se moviesen. Después se inició un bombardeo, sólo interrumpido de cuando en cuando por tal cual avance de los forwards británicos, nunca muy peligrosos en esa parte. Produjéronse dos violentos tiros de Eliseo Brown y otros dos de Viale, neutralizados por Scholefield todos ellos. Hubo, además, varios corners y abundantes tiros, directos al arco unos y desviados los menos, pero sólo á los 25 minutos adquirió el bando argentino nueva ventaja. A esa altura Watson Hutton, terminó un avance combinado con un tiro bajo que señaló el tercer goal, y á los 27 minutos el mismo jugador inició un avance individual, siendo detenido por Lennie. Empero, la pelota no fué alejada, y González, que corría detrás de su compañero, completó la obra con un nuevo tanto. Finalmente, á los 33 minutos Viale avanzó por el costado de la cancha y desde el ángulo dirigió un tiro, en el cual la pelota pegó en la parte interior del poste izquierdo del arco, rebotando á la cancha. Eliseo Brown arremetió entonces y señaló el último goal de la tarde. El asedio á la valla británica continuó hasta el final, terminando el partido con este resultado:

Argentinos.	5
Británicos.	1

Fué una mala oportunidad para juzgar el poder del cuadro argentino. Al principio el británico pareció homogéneo y poderoso, pero esta impresión desapareció bien pronto, para ser reemplazada, especialmente en el segundo período, por la seguridad de que de uno á otro cuadro había una diferencia considerable. En estas circunstancias, claro está que el juicio que individualmente mereciese cada jugador del bando victorioso no podría ser definitivo. Sin embargo, pudo verse que si bien Eliseo Brown y Watson Hutton comenzaron de manera poco convincente, luego mejoraron hasta aparecer casi en la plenitud de forma.

Podría añadirse que pudieron jugar mejor si hubiesen actuado en sus puestos de costumbre. Con todo, la palma se la llevó en el ataque la pareja rosarina, que, como en el match de la víspera, rayó á gran altura. Así Viale como González hicieron muchas brillantes jugadas, y el público lo reconoció prodigando sus aplausos. De los demás, Weiss actuó de modo tal que hizo pensar que sus mejores días han pasado para no volver; Grant hizo otro buen partido; Jorge y Juan Brown jugaron con el lucimiento de siempre y lo propio puede decirse de Susan y de Ernesto Brown. En cuanto á Wilson, la mala impresión producida por el primer goal británico no pudo ser borrada luego por seguras excelentes jugadas.

El cuadro británico fué particularmente débil en el ataque. Parsons se lució á ratos, pero con escasísimo provecho para la línea, que de este modo vino casi á carecer de wingers. Y no estando los insiders á la altura requerida por el poder del adversario, la supremacía del bando argentino sólo fué una consecuencia natural y lógica. Ello mismo fué á quitar lucimiento á la actuación de la defensa, en la cual Lennie, Scholefield y especialmente Parkinson, se condujeron en forma ecomiable.

El concurso internacional—

Después del match jugado ayer en Belgrano, ha quedado planteado en forma más concreta un problema que se refiere á la formación del cuadro argentino para el concurso internacional del centenario. ¿En quién recaerá la designación para el puesto de goal-keeper? Tal es la pregunta que ayer, como el viernes, se formularon los aficionados, teniendo en cuenta que dentro de la primera división no hay—fuerza es confesarlo—un jugador que responda á las necesidades del momento. Por esto mismo—y lo declaramos interpretando un sentimiento general, que es inspira en patrióticos anhelos—se ha pensado, una vez más, en Laforia, relegado á un olvido tan injusto como perjudicial por razones que no es posible alcanzar á comprender.

Para que se apelase al concurso del famoso goal-keeper, que no lo será menos porque no se le otorgue un honor que á él, más que á nadie, corresponde, no puede resultar un obstáculo el hecho de que hoy actúe en la segunda división. En la segunda división actuaba también Roberts, cuando, no hace mucho tiempo aun, representó á Inglaterra como centre-half en los grandes matches internacionales. Y media, por otra parte, la situación unánime de cuantos han visto jugar últimamente á Laforia, y que aseguran que el antiguo guardavalla de la Liga Argentina contra el Southampton y de tantos otros partidos memorables, está hoy en la forma de sus mejores días.

En esta señalada oportunidad se presenta, pues, la forma de reforzar el cuadro argentino, de satisfacer los anhelos de todos los aficionados y de hacer obra de justísima reparación. Y es de esperar que, al menos por el football nacional, se pensará en la conveniencia de proceder en ese sentido.

Chile v. Uruguay—

Hoy se jugará en el field del Club de Gimnasia y Esgrima el primero de los partidos del campeonato sudamericano, organizado por la Association. Será entre el cuadro chileno y el uruguayo, dando comienzo á las 2.30. El precio de entrada será de 2 $ á las tribunas y 1 peso para peatones.

Los teams estarán formados de la siguiente manera:

Chilenos: Gibson; Hormazábal y Ash; Mc William, Allen y González; Robson, Simmons, Campbell, Hamilton y Acuña.

Uruguayos: Saporiti; Bertone y Crocker; Pena (cap.), Haney y Zinani; Buck, Ducal, Pendibene, Raymonda J. Brecchi.

Probablemente, el team chileno sufrirá modificaciones á última hora, si no se reponen algunos jugadores. Los que no se sabe aún si actuarán son Ash, Mc William, Robson y Acuña, que serían reemplazados por Barriga, Hoy, Acuña y Davidson, respectivamente.

Los soldados y marineros argentinos ó extranjeros no pagarán entrada.

Teams y horas—

Completando la serie de teams anunciados ayer, damos hoy los que siguen:

Segunda división:

Comercio v. General Urquiza, en Barracas á las 2. Comercio: R. Morando; I. Premazzi y A. Bartenza; J. Brown, M. Rodríguez y A. Volmi; D. Romero, E. Acchini, A. Martínez, F. Carlomagno y B. Clonet.

—F. C. Oeste v. Instituto Americano, en Adrogué á las 1.—F. C. Oeste: A. García, O. Magliole y F. Larruy; J. Mondotte, A. Devoto y M. Pagamini; F. Roldán, J. R. Pozzo, F. Pozzo, G. Badaracco y P. Polimeni.

Tercera división:

Argentino v. Ritchuelo en el field del primero, calles Dardo Rocha y Elortondo, á las 12.30.—Argentino: C. J. Brown; E. Velarde y E. Pereyra; H. Vilaseca, P. Villemur y J. Olivera; J. Galarregui, G. Marco, J. Mumzingers, J. Bills y L. Aldini. Los jugadores de Argentino se reunirán en el Puente de Barracas á las 11 a. m.

—Independencia A v. San Fernando, en San Fernando, á las 3.

Independiente: M. Lens; F. Alvarez y Francolín; N. N.; Milesio y Marín; García, Ruiz, P. García, Barrera y González.

Cuarta división:

Bánfield v. Caseros, en Bánfield á la llegada del tren que sale de Constitución á las 12.10. Bánfield: J. Laina; R. Jorcino y J. Lazcano; A. Graf, J. Bertrán y O. Casariego; C. V. Bertorini, L. Bianchi, P. Arguindegui, F. Costas (cap.) y L. Bertorini.

—Estudiantes v. Racing A en Avellaneda á las 12.30. Estudiantes: V. Burton; D. Isola y A. Echagüe; A. Colombo, G. Podestá y R. Haga; P. F. Cobe, A. Boldi (cap), J. G. Jiménez, S. J. Gonzales, A. Maroldo.

Partidos amistosos.

Independiente A v. Independiente B en Avellaneda á las 3. Independiente A: B. Laforia; Daluchi y Ochoa; Moretti, Hallen y Larralde; Borgalino, Poditano, Hospital, Pacheco y Silva.

Independiente B: A. Langone; Tutry y Cuneo; Capello, Fernández y Ayrs; Bonsino, Del Río, Politni, Lombardi y Veyoga.

—La Nación v. Jóvenes Unidos, en Haedo, á las 2.30.

La Nación: M. Passadacqua; L. Gilmore y M. Romero; A. Capurro, D. Mora y L. Merlo; R. Saba, J. Rodríguez, V. Brandia, I. Romero y A. Estany.

RUGBY

Británicos v. Belgrano—

Hoy se jugará en el field del Belgrano A. C. el match rugby entre el team de Inglaterra y Belgrano. Dará comienzo á las 2.30.

JUEGOS ATLETICOS

La olimpiada—El concurso nacional de selección—

Se realizaron ayer en la Sociedad Sportiva las diferentes pruebas de eliminación y clasificación para la olimpiada, siendo todas disputadas con entusiasmo.

La carrera de cinco millas fué el número más bonito por las diferentes alternativas que tuvo, así como por lo tenaz de la lucha en su principio y el fuerte tren impuesto en todo momento.

Para la cinchada se presentó sólo el team de Gimnasia y Esgrima, clasificándose, por lo tanto, primero.

En la prueba de arrojar el disco se clasificaron los competidores en el siguiente orden:

1o. Juan Echarren, 33.13 metros, de Ingeniería; 2o. David Lennard, 30.63 metros, de Gimnasia y Esgrima de la Merced; 3o. Miguel Indart, 30.10 metros, del Club Porteño; 4o. Miguel A. Arigós, 30.09 metros, de Paraná; 5o. Jorge Llobet Culler, 29.67 metros, de la Sociedad Sportiva Argentina.

Arrojar la bala.—1o. David Leonard, del S. S. de La Plata, distancia 11.02 metros; 2o. Miguel A. Arigós, del C. A. Paraná, distancia 10.86 metros; 3o. Domingo L. Pagliano, de la Sociedad Sportiva Argentina, distancia 8.37 metros; 4o. Andrés T. Lolzaga, libre, distancia 7.82 metros; 5o. León Lassalle, de la Facultad de Ingeniería, distancia 7.80 metros.

La carrera, como decimos, fué hecha en tren rápido, marchando á la cabeza Legría, que consiguió distanciarse del resto del grupo que encabezaba Lamilla. En la última vuelta, Legría fué alcanzado y pasado por Lamilla que se detuvo en una violenta atropellada, ganando por una muy apreciable distancia. El orden de llegada fué el siguiente: 1o. P. Lamilla, 28 minutos, 45 segundos 4|5, chileno; 2o. C. J. Legría, 30 minutos 4|5, argentino; 3o. J. Pereyra, argentino; 4o. A. Peralta, argentino; 5o. A. García, argentino y 6o. R. Montalvo, oriental.

Mañana á las 9 a. m. darán comienzo las otras pruebas del concurso, que serán disputadas simultáneamente, pues hay interés en terminar dentro del más breve plazo á causa del deseo de muchos inscriptos, de retirarse á sus respectivas naciones.

EL TIEMPO

Siguió baja la temperatura durante el día de ayer, con cielo algo nublado, mucha humedad y viento con una fuerza media de 13 kilómetros por hora.

El sol alumbró 8 horas y 12 minutos.

La máxima de la temperatura fué 15.8 grados á la 1.30 p. m. y la mínima 3 décimos bajo cero á las 4.30 p. m.

La velocidad mayor del viento fué 30 kilómetros á las 4.20 p. m.

A las 8 a. m., 2 y 8 p. m. se registraron las siguientes observaciones:

Presión atmosférica, 766.86, 762.36, 760.84; temperatura del aire, 7.8, 15.3, 10.1; humedad relativa 91, 64, 89; nebulosidad, 2|10, 2|10, 1|10; dirección del viento, NO., NO., N.; velocidad del mismo, 5, 19, 14.

—El barómetro estaba bajando en toda la república, rápidamente en el sur y oeste de Buenos Aires y en el sur de la región mediterránea, y se encontraba una gran área ciclónica sobre las provincias del sur, Río Negro y Chubut, con su centro indicado en el nordeste de Chubut.

Prevalecían vientos moderados del norte en todo el este del país, del sur en Neuquén y del sudoeste en Santa Cruz.

Reinaba tiempo semincubierto en el sur de Buenos Aires y en los territorios del sur, nublado con garúas en Neuquén y claro y bueno en las demás partes de la república.

La temperatura subió en todas las provincias, siendo el ascenso de 4 á 8 grados en la provincia de Buenos Aires; en Santa Cruz bajó 7 grados. Por la mañana hubo temperaturas mínimas bajo cero en Buenos Aires, Córdoba y la Pampa Central.

Hoy habrá probablemente tiempo nublado con lluvias aisladas en el oeste de Buenos Aires y en los territorios del sur y sudoeste, y semincubierto con temperaturas en ascenso en las demás regiones.

—Datos del boletín de ayer de la oficina meteorológica:

Presión máxima, 770.2 en Santa María (Catamarca); mínima, 743 en Cabo Vírgenes (Santa Cruz).

Temperatura máxima, 29 grados en Valle Fértil (San Juan); mínima, 8 grados bajo cero en La Quiaca (Jujuy), Cabo Alarcón (Neuquen), Pilcaniyen (Río Negro) y Nueva Lubeca (Chubut).

Llovió en:

Río Negro—Bariloche 5 milímetros.

La oficina meteorológica formuló ayer el siguiente cuadro del probable estado del tiempo, hasta las 8 p. m. de hoy:

Provincia de Buenos Aires—Aumento de nebulosidad, temperatura en ascenso, viento brusco del noroeste.

Santa Fe, Entre Ríos y Corrientes—Bueno, poco cambio de temperatura.

Región mediterránea—Seminublado, temperatura en ascenso en el sur y centro.

Región andina—Bueno, temperatura en ascenso en el sur.

Neuquen y Río Negro—Seminublado, temperatura en ascenso anoche.

Chubut y Santa Cruz—Ligeras lluvias aisladas, temperatura en descenso hoy.

LA PLATA

Las patentes proporcionales— Mañana vence el plazo para el pago de las patentes proporcionales.

Las festividades patrias han abreviado sensiblemente el término dentro del cual debía efectuarse el pago del impuesto, por lo cual no será tal vez difícil que el plazo se prolongue por un tiempo igual al que han durado los festejos.

Pero como esta es una mera suposición y no una cosa definitivamente resuelta, conviene que los contribuyentes que aun están dentro del plazo aprovechen el tiempo que les queda y no incurran en morosidades creyendo eximirse de la multa.

Partido de Caseros—La comisión respectiva de la cámara de diputados que tiene á su estudio el proyecto creando el partido de Caseros de acuerdo con su propósito de modificar la primitiva traza ha solicitado del departamento de ingenieros una nueva división por la cual resulta que se reduce la extensión que se tomaba que se reduce la extensión que se tomaba á Guaminí y se aumenta la que se descuenta á Bolívar y Pehuajó.

El departamento concluirá en esta semana el trabajo que se le ha encomendado.

Visita á las obras de desagüe—Ha sido aplazada hasta octubre próximo la visita del ministro doctor Sojo á las obras de desagüe terminadas y en ejecución.

Los trabajos prosiguen con mucha actividad y del estado de ellos, sumas invertidas y á invertirse dará cuenta en breve al gobierno la comisión administradora.

Aplazamientos injustificados—No se ha dado aun una explicación satisfactoria acerca del aplazamiento de dos números del programa de los festejos del centenario: la colocación de las piedras fundamentales del policlínico y del monumento á la Revolución.

Se había acordado que ambos actos se realizarían en estos días, pero á última hora se han suprimido, aplazándose sin que se sepa la razón.

En la junta de excepciones—Pasadas las festividades patrióticas, la junta de excepciones deberá reanudar con toda actividad su trabajo, no sólo para regularizar su despacho, sino también resolver los nuevos asuntos que se le presenten.

Esto, como es lógico suponer ha de hacer afluir á la junta un número extraordinario de personas, que en las actuales condiciones del local sería peligroso recibir.

El ministerio provincial de obras públicas ha prometido efectuar en el local los arreglos necesarios en vista de haberse rehusado á hacerlo el ministerio de guerra y va á ocurrir que iniciada la reparación del edificio, la junta se verá obligada á suspender su funcionamiento, desde que quedará interrumpido el acceso á las oficinas con las composturas á ejecutarse en la escalera que á ellas conduce.

La interrupción del funcionamiento de la junta sería una medida perjudicial que afectaría muchos intereses y debiera tratarse de evitarla instalando provisionalmente las oficinas en algún otro local que reuna las condiciones necesarias.

Para ello la junta tendría que disponer de más fondos que al presente.

No se ha de pretender, suponemos, que el gobierno provincial, después de ceder por largo tiempo gratuitamente el local en que funciona la junta y de reparar por su cuenta los desperfectos que ha sufrido, costee también el alquiler de la casa en que va á ser necesario que aquélla se instale provisionalmente.

Procede entonces que el ministerio de guerra provea los recursos necesarios á fin de que la repartición pueda atender sus gastos más imprescindibles.

El tráfico urbano—No existe todavía una reglamentación municipal que establezca la mano que deban observar los vehículos, de suerte que, no obstante ser tan amplias las calles, se producen dificultades con frecuencia.

Los tranvías corren sobre la izquierda en las avenidas y por el eje en las demás calzadas; pero los carros y carruajes marchan por donde les conviene.

El comisionado municipal podría fácilmente subsanar estas dificultades por medio de una resolución, de manera que se establezca para el tráfico la mano que ahora llevan los tranvías.

Exposición Ars—El 9 de julio próximo será inaugurada en los salones de nuestro colega local «Buenos Aires» la exposición de pintura organizada por el Círculo Ars.

Se exhibirá, entre los numerosos trabajos anotados, un cuadro de grandes dimensiones del pintor Rosso, inspirado en los sucesos del 22 de mayo de 1810.

Se gestiona la concurrencia del artista Sr. Bouchet, que ha terminado su cuadro de la fundación de Buenos Aires, obra muy hermosa, al decir de los que han tenido oportunidad de conocerla.

De la capital federal enviarán trabajos varios conocidos artistas.

Farmacias de turno—Hoy estarán abiertas las siguientes:

Aurelio Leoni, 43 entre 3 y 4; Baobaldo Ferrini, 7 y 61; Carlos Berri, 59 entre 5 y 6; Félix Villagra, 47 y 10; Bolano y Berri, 58 entre 11 y 12; Aladio y Ca, 55 y 10; Pablo Baudín, 7 y 46; Antonio Catenaccio, 2 y 39; E. Bigliori y Ca., 6 y 57.

BIBLIOGRAFIA

Procedimiento Penal Argentino, por C. Malagarriga y S. A. Sasso—La obra en tres tomos que los señores C. Malagarriga y S. A. Sasso han empezado á publicar, es á juzgar por el primer tomo que hemos examinado, una excelente contribución al estudio del procedimiento penal argentino. Esta materia, á pesar de su indiscutible importancia, no ha sido nunca de la predilección de nuestros juristas estudiosos. El prueba, mejor que nada, la escasa bibliografía que al respecto existe entre nosotros; una que otra obra de bulto, algunas monografías, y nada más. El derecho penal mismo, no ya el de procedimiento, ha sido mirado con marcada indiferencia por los comentadores nacionales. Hasta la práctica forense, que tantos entusiasmos suscita en otros pueblos, ha visto desertar bien pronto y alejarse luego sistemáticamente, á los abogados que en principio se iniciaron en ella. No es del caso exponer aquí las causas de esta general indiferencia, sobre todo lo que se refiere á las leyes penales, de fondo y de forma y á la práctica profesional. Bástanos consignar el hecho en el triple aspecto ya indicado, para dejar sentado, en términos generales, cuán digno de aplauso resulta el esfuerzo de los que haciendo una honrosa excepción á la regla, nos ofrecen una obra de estudio abundante y nutrida sobre el procedimiento penal argentino.

Pero debemos apresurarnos á decir, en obsequio á la verdad, que la obra de los señores Malagarriga y Sasso merece nuestro elogio con absoluta independencia de las expresadas circunstancias de medio ambiente. Su valor intrín

El Whisky de los conocedores

Whisky Old Smuggler

IMPORTADO POR

MOORE & TUDOR

129

WHISKY

DEWAR

EL MAS EXCELENTE

129

abaratarse, tanto tratándose de las fabricaciones importantes, cuanto de las pequeñas industrias fronterizas.

Con el intercambio libre de productos se favorecerían á la vez las recíprocas comanditas, verdaderas fuentes de capital.

La idea de una convención formada con este objeto ya ha sido aceptada por el Brasil en un tratado firmado en 1857 con la República Oriental, no ratificado por razones de orden secundario, y en el que se consignaron los principios que debían servir de base á una gran confederación económica sudamericana.

Por ese tratado se establecía como ensayo la abolición de los derechos fiscales y protectores sobre los productos naturales y agrícolas de los dos países, para ir por fin al libre cambio, cuya utilidad recíproca se declaraba reconocida en principio.

Y entendiendo cargo los negociadores del tratado de la extensión que correspondía á la cláusula de la nación más favorecida, consignada en diversos tratados con potencias europeas, decían en el preámbulo de la convención que, reconociendo que la posición geográfica de sus respectivos países, la naturaleza y la extensión de sus fronteras y el curso de las aguas que se encuentran en ellas y atraviesan ambos territorios, establecen naturalmente relaciones muy especiales, que requieren ser atendidas y regladas por estipulaciones también muy especiales.

El señor Pillado trata de las objeciones que pudiera sugerir la cláusula de la nación más favorecida, consignada en los tratados, y demuestra cómo no se la puede considerar como una traba á la política de franquicias comerciales, que á la república le conviene establecer con los países limítrofes.

Son particularmente interesantes los capítulos que constituyen lo principal del libro de que nos ocupamos, sobre las condiciones financieras, la producción y el comercio, particularmente el que hacen con la República Argentina los países vecinos, que son precisamente dos que menos se conocen entre nosotros.

Al Brasil y á sus relaciones comerciales con la Argentina dedica un interesante trabajo, que ocupa un tercio del libro. Son páginas que se leen con interés y nutridas de datos importantes.

Poco se detiene en la parte que se refiere al comercio argentino y uruguayo, pero dice lo suficiente para su apreciación en general y explica satisfactoriamente las diferencias que existen en las estadísticas de ambos países y que provienen de que en las orientales se incluyen fuertes cantidades de productos destinados á exportarse á Europa y que no figuran en las argentinas como introducciones.

De igual interés son las apreciaciones y datos que contiene sobre la economía de Chile y sus relaciones comerciales con la Argentina y los capítulos que dedica al comercio del Paraguay y de Bolivia.

«Días de Mayo»—Con este título se ha publicado en La Plata un hermoso volumen, que contiene espléndida copia facsimilar de los actos del Cabildo de Buenos Aires en la Semana de Mayo, que se encuentran en poder del señor don Adolfo P. Carranza, director del museo histórico. Contiene también este volumen buenos retratos de los padres de la patria, y una reproducción en colores del escudo de armas de la ciudad de Buenos Aires.

«Monumento al general San Martín en Boulogne-sur-Mer»—Con este título ha publicado el ministerio de relaciones exteriores un volumen que contiene todos los antecedentes y documentos relativos á la erección de aquel monumento, el 24 de octubre del año pasado.

«Le monument du general San Martin»—Se ha publicado en París una edición en francés del trabajo de E. Gómez Carrillo, sobre el origen, importancia y realización del referido monumento.

«Das erste Jahrhundert nationaler Freiheit»—Así titulado acaba de aparecer un opúsculo editado con ocasión del centenario por nuestros colegas «Argentinischen Wochen» y «Argentinischen Tageblattes», en que su autor, Hans von Frank Frankenberg, ha logrado encerrar en una síntesis sobria y hábilmente trazada la evolución histórica de nuestro país en sus primeros cien años de vida independiente.

Los acontecimientos más culminantes se encadenan en sus justas proporciones y la acción de los grandes protagonistas destacados en las varias etapas de nuestra historia son apuntados con el criterio reposado que ha dado siempre valor á los numerosos trabajos de publicista que han acreditado el justo aprecio de que goza como tal el señor Frankenberg, quien es asimismo conocido por numerosos intelectuales argentinos, algunos de los cuales tuvieron ocasión de recibir sus lecciones cuando desempeñaba la cátedra de historia argentina y americana en el colegio de Concepción del Uruguay.

Acompañan al folleto numerosos grabados, una poesía de don Peter Dürst sobre el 25 de mayo de 1910 y una traducción del himno nacional hecha en versos alemanes por el doctor G. Katzerstein.

EFEMERIDES

Americanas

1765—Tumultos en Boston—A causa de la imposición del timbre al papel para las actas con que el gobierno británico pretendía gravar á las colonias, tienen lugar en Boston algunos tumultos populares, que se reproducen inmediatamente en otros estados.

1780—Estado de Rhode-Island—El estado de Rhode-Island ratifica la constitución federal de los Estados Unidos del Norte.

1809—Conde de Buenos Aires—Habiendo el virrey Liniers tomado el título de conde de Buenos Aires, el 15 del mismo mes el cabildo se resiste á reconocer tal título, fundándose en que eso atacaba los privilegios de la ciudad.

1812—Prórroga de un tratado—Se firma en San Petersburgo una declaración entre D. Juan, príncipe regente de Portugal, y el emperador de Rusia, prorrogando el tratado de amistad, navegación y comercio entre ambas naciones, subscripto el 16 y 27 de diciembre de 1798, haciéndose en él algunas reformas á causa del sistema comercial de las colonias portuguesas.

1822—Incorporación de Quito á Colombia—El cabildo y demás corporaciones de Quito declaran la incorporación de esta provincia á la República de Colombia, que Bolívar había formado de las repúblicas de Venezuela y Nueva Granada, la que decidió el triunfo de los patriotas en Pichincha.

1825—Reacción de Rivera—Los treinta y tres patriotas orientales, al mando del general don Juan Antonio Lavalleja, ya con un cuerpo de ejército, sorprenden por medio de un chasque falso, al general don Fructuoso Rivera, jefe al servicio de los brasileños, quien entregando sus fuerzas se une á los patriotas.

1851—Liga contra Rozas—El general Urquiza, gobernador de la provincia argentina de Entre Ríos, hace un tratado con la República Oriental del Uruguay y el Imperio del Brasil para derrocar á Rozas, gobernador de Buenos Aires y encargado de las relaciones exteriores de la república.

1877—Combate del Huáscar—El acorazado peruano Huáscar, sublevado días antes contra la autoridad nacional y teniendo á su bordo al jefe revolucionario general Pierola y á muchas personas comprometidas, rompiendo el fuego contra la escuadra peruana, se escapa del puerto de Pisagua haciendo rumbo al norte. En las aguas del puerto de Pacocha se encuentra con los blindados ingleses Shah y Amethyst, siendo el primero uno de los seis buques más poderosos que tiene la Gran Bretaña, pues monta veinticuatro cañones, seis de ellos de trescientas libras y mide siete mil toneladas y el segundo, algo más inferior que la fragata, pero también poderoso, los cuales le intiman rendición en nombre de la reina Victoria, so pena de ser echado á pique. El Huáscar, negándose á entregarse, acepta valientemente un desigual combate que sostiene con gloria por espacio de tres horas y media, hasta que los buques ingleses no contestando sus últimos tiros abandonan el combate y desaparecen. El heroico Huáscar hace rumbo á Iquique, puerto peruano, desde donde mandaban las autoridades contra quienes se había rebelado, y allí solicita el bravo Pierola el concurso de los buques fieles al gobierno para volver al combate y perseguir á los blindados ingleses que habían hecho una ofensa á la bandera de la patria, cuyo honor estaban todos obligados á defender; rechazada su solicitud y estando agotadas sus municiones, se entrega patrióticamente al gobierno peruano. El almirante D. Horcey, que montaba la Shah, daba por razón de su temerario proceder el que el Huáscar había tomado carbón por la fuerza en Pisagua de la fragata inglesa Edmondson, aseveración que fué desmentida.

1905—Muerte de García Mérou—Muere don Martín García Mérou, diplomático argentino.

Europeas

1453—Toma de Constantinopla—Toma y saqueo de Constantinopla por los turcos.

1574—Muerte de Juana de Arco—Muere quemada en Rouen la heroína Juana de Arco.

1778—Muerte de Voltaire—En esta fecha deja de existir en Francia, Voltaire, célebre escritor y filósofo.

1802—Nacimiento de Pardiñas—Nace en Santiago el bravo general excelentísimo señor don José Pardiñas.

Murió en 1839, en la memorable acción de Maella.

1809—Insurrección gallega—Los generales franceses Soult y Ney, reunidos en Lugo, acuerdan perseguir activamente á los españoles y ver de sofocar la insurrección gallega.

CORREO

En el caso á que hace referencia Un propietario extranjero, hay que pagar la medianería de los cercos aprovechados, según la extensión lineal. (Artículos 37 y 39 de la ley de caminos y cercos.

*** A. P. D.: Pagar las costas ocasionadas por la rebeldía, y pedir al juez de paz que reciba el pleito á prueba, exponiendo los motivos de su inasistencia al juicio. El juez resolverá.

*** A Un forastero: La población de Buenos Aires, capital de la República Argentina, es de un millón trescientos mil habitantes, en cifra redonda.

*** A P. P.: No existe tal resolución.

*** A Un curioso: El centelleo de las estrellas proviene de que los rayos luminosos que despiden, encuentran al atravesar la atmósfera, partes diferentes calentadas y desigualmente húmedas. De ahí las variaciones frecuentes del brillo, que producen el centelleo en cuestión.

*** A Dos porteñas: El verbo escotar se conjuga como el verbo amar.

*** A Viejo subscriptor: Existen varios procedimientos; uno de los mejores consiste en chamuscar la parte del palo que debe ir enterrada.

REGISTRO DEL ESTADO CIVIL Y ELECTORAL

INSCRIPCIONES DE AYER

Los nacimientos deben ser declarados por el padre ó parientes más cercanos del niño y por la partera, dentro de los tres días de producido, bajo pena de multa ó prisión.

Oficina principal: Tucumán 854.

Sección 1a., Rivadavia 8151; 1a. (sucursal) Esquiú 172; 2a., Monteagudo 12; 3a., General Uriarte 566; 4a., Almirante Brown 1078; 5a., Fray Cayetano 68; 6a., Belgrano 4139; 7a., Humahuaca 1035; 8a., Rincón 1454; 9a., Corrientes 3135; 10a., Alberdi 240; 11a., Azcuénaga var 699; 14a., Lavalle 1485; 15a., Malabia 261; 16a., Juramento y Cuba (municipalidad); 16a., (sucursal), Bauness 185; 17a., Federico Lacroze 2469; 18a., Charcas 3747; 19a., Larrea 1213; 20a., Córdoba 1625.

AVISO

Se cita á don Daniel Vélez para que concurra á la sección 13 del registro civil, con el fin de levantar el acta de nacimiento de su hijo bajo apercibimiento.—El jefe.

MATRIMONIOS—Sección 7—Constantino Ruiz, argentino, pintor, con Angela Pisacco, argentina; Sección 13—Teodoro Oelling, argentino, tenedor de libros, con María Isolina Carreras, argentina; Esteban Gorgiglia, italiano, mecánico, con Pilar García, española.

Sección 8—Vicente Cirigliano, italiano, cortador de calzado, con Ana Caccavalle, italiana; Carlos Bertrán, español, comerciante, con Rita Figueras, española; Valentín Lapettina, oriental, gasista, con Concepción Viana, argentina; José Rospide, argentino, comerciante, con María Bassanelli, argentina.

Sección 12—Manuel Alvarez, español, comerciante, con Manuela Díaz, argentina; Santos Zone, italiano, fundidor, con Margarita Bogner, argentina; José Fernández Cea, español, comerciante, con Luisa Crespo, argentina.

Sección 16—Salvador Supeñarrat, francés, comerciante, con María Luisa Daneri, argentina; Agustín Pedro Morteo, argentino, comerciante, con Rosa Alioto, argentina; Santos Piraino, italiano, albañil, con Elvira Castiglia, argentina.

Sección 19—Enrique Rodríguez, español, carpintero, con María Enríquez, española; Juan Bayle, francés, jornalero, con Emilia González, española; José Fernández, español, empleado, con Carmen López, españolas; Manuel José Navarena, oriental, empleado, con Ana María Rissotto, argentina; Julio César Delfino, argentino, empleado, con María Alida Barrera, argentina.

DEFUNCIONES—Haydée Carmen, 3 meses, argentina, Campana 780.

Sección 4—Magdalena B. de Castellano, 93 años, italiana, Alegría 461; Juan Roopson, 43 años, inglés, soltero, aguas del Riachuelo; José González, 19 años, argentino, Isabel la Católica 1107.

Sección 5—María S. A. de Vega, 60 años, chilena, viuda, hospital Alvarez.

Sección 7—Benigna San Juan de Serrano, 64 años, española, casada, Rawson 528; Juan de Bernardis, 59 años, italiano, casado, hospital Italiano.

Sección 8—Rosa Pisani, 40 años, italiana, soltera, Maza 1448.

Sección 11—Mariana E. Silva, 1 mes 19 días, argentina, Cabrera 4422; N. Mazzarella, Cabrera 3972; N. Mazzarella, argentino, Cabrera 3972; Cecilia Hernández, 7 años, argentino, Canning 1426; Angel Mantoni, 37 años, italiano, soltero, hospital J. A. Fernández.

Sección 16—Antonio Vidal, 23 años, español, soltero, hospital Pirovano.

Sección 17—María E. S. Moox, 3 meses, argentina, Superí 1843.

Sección 19—Serafina Del Cazzo, 51 años, italiana, A. de Mendigos; Elvira M. de Córdoba, 48 años, oriental, Córdoba 2223; Sebastián Tomás, 5 años, portugués, H. de Niños; Boris Gabrielowsky, 20 meses, argentino, hospital de Niños; Inés Garay, 9 años, argentina, hospital de Niños; Amalia Rokt de Wolf, 65 años, alemana, hospital Alemán; Juan Silva, 56 años, argentino, H. de Clínicas; Manuel Dorado, 20 años, español, hospital de Clínicas; Conrado Ferreri, 74 años, italiano, hospital de Clínicas; Camilo Kuntart, 48 años, español, hospital de Clínicas; Dolores Rámeyro de Rámeyro, 24 años, española, hospital Rivadavia; Victoria T. de Constantino, 16 años, argentina, hospital Rivadavia.

NOTAS SUELTAS

Neurastenia, debilidad cerebral, cansancio, pérdida de la memoria y sueño, males de estómago, curan rápidamente con el **Elixir del doctor Ucsher,** de Berlín. Folletos gratis á Bernet y Falco, Corrientes 641.

ESTUFAS

PARA QUEMAR

CARBON, LEÑA, GAS, etc.

Desde $ 18.50

CATALOGO Núm. 2 GRATIS

Cassels & Co.

43 FLORIDA 43

129

"A LOS NIÑOS"

637 Bmé. MITRE 639

Un grandioso surtido recibido para el Invierno, de trajes de casimires de todas clases, sobretodos, vestidos, tapados, sacos, sombreros, para niñas; camisetas, calzoncillos medias, guantes, corbatas, camisas, cuellos, ligas de todas clases, vestidos, batitas, tricotas para bebé; gran surtido de calzados ingleses para niños y niñas.

129

DOCTOR RAMON B. MUÑOZ, Q. E. p. d., falleció el 29 de mayo de 1909.—Misas generales se dirán en la iglesia de San Nicolás, de 8.30 á 10.30 de la mañana, por su eterno descanso, el día 30 de mayo de 1910. 228

D. NOLASCO ARIAS, Q. E. P. D., Falleció el 29 de mayo de 1907.—SARA ARIAS DE OCAMPO, q. e. p. d., falleció el 10 de noviembre de 1908.—Por el eterno descanso de sus almas se dirán misas el 31 de mayo, en la iglesia de San Nicolás de Bari, de 7.30 á 10 de la mañana.—La familia asistirá á la última misa. 229

JUANA RUA DE CRANWELL, Q. E. P. d., falleció el 31 de mayo de 1909.—Su esposo, hijos, nietos, hijos políticos y demás deudos, ruegan á sus relaciones quieran acompañarlos á rogar por el eterno descanso de su alma en las misas generales que se celebrarán en la basílica del Socorro, el martes 31, de 7 á 10 de la mañana.—La familia asistirá á la última misa. 527

ELISA BELANDO DE ASERETO, Q. E. P. d., falleció el 30 de mayo de 1908. —Sus hijas, hijos políticos, nietos, hermanos, hermanas políticas, sobrinos y demás familia invitan á sus relaciones á las misas que en sufragio de su alma se rezarán en la iglesia de Nuestra Señora de la Merced, el lunes 30 del corriente, de 7 á 10.30 de la mañana.—Favor que agradecerán.—La familia asistirá á la última misa. 427

JUAN CUBURU, Q. E. P. D., FALLECIÓ el 30 de mayo de 1909.—Sus hijos Bernardo, Mariana C. de Escapil y Pedro, su hijo é hijas políticas, nietos y demás deudos, ruegan á sus relaciones quieran acompañarlos al funeral de cabo de año que en sufragio de su alma se celebrará en la iglesia parroquial de General Belgrano, el 4 de junio, á las 10 de la mañana.—Favor al que quedarán eternamente agradecidos. — Unica invitación.—El duelo se despedirá por tarjeta. 10 25

MARIA BALLESTY DE LETT, Q. E. p. d., falleció el 20 de febrero de 1910 en Bonjuman ah-Infiaterra.— Su esposo, Hugo D. Lett; su hijo, Tomás L. Muindley; sus hermanos, Santiago, Catalina (ausente), Teresa, Margarita y hermanos políticos y demás deudos, invitan á sus relaciones á la misa que en sufragio de su alma se rezará en la iglesia parroquial de Rojas, el 30 del corriente á las 10 a. m.—Unica invitación. 228

JOSE LUIS COSTA, Q. E. P. D., FALLECIÓ el 28 de mayo de 1910.—Sus padres, Juan A. Costa y Catalina Franco de Costa; sus hermanos, Juan B., Catalina, María Esther, Eduardo y María Matilde y demás deudos, invitan á sus relaciones á acompañar los restos del extinto al cementerio del Oeste, hoy 29, á las 9.30 a. m.—Unica invitación. domingo 29, á las 9.30 a. m.—Unica invitación. —El duelo se despide por tarjeta.—Se ruega no enviar coronas.—Casa mortuoria, Céspedes 3045 (Colegiales).—Nota: En la empresa Miras habrá carruajes disponibles. 129

ANGEL MANTONI, Q. E. P. D., FALLECIÓ el 28 de mayo de 1910.—Su esposa, madre, Catalina D. de Mantoni; sus hermanos, Teresa M. de Castagnino, Benito, Antonio, Juan y María M. de Campos; sus hermanos políticos, Jorge y Raúl Campos y Antonia N. de Mantoni; tíos, sobrinos, primos y demás deudos, invitan á sus relaciones á acompañar los restos del extinto al cementerio del Oeste, hoy domingo 29, á las 3 p. m.—Unica invitación.—El duelo se despedirá por tarjeta.—Casa mortuoria, Azcuénaga 1891.—Nota: Carruajes en la empresa de Lázaro Costa Rioja 280. 129

EMILIO FANELLI, Q. E. P. D., FALLECIÓ el 28 de mayo de 1910.—Su esposa, María M. de Fanelli (ausente); sus hijos, Walfredo y Asunta (ausente); su señora madre, Dominga Fanelli (ausente); Nazareno Fanelli (ausente); sus hermanos y hermanos políticos y demás deudos, invitan á sus relaciones á acompañar los restos del extinto al cementerio del Oeste, hoy domingo 29, á las 3 p. m.—Casa mortuoria, Garay 368.—Unica invitación.—El duelo se despedirá por tarjeta.—Se ruega no enviar coronas.—Nota: En la empresa Volpi habrá coches disponibles. 129

GRACIANA FORTUNATO DE CHIANCazzo, q. e. p. d., falleció el 27 de mayo de 1910.—Su esposo, Dr. Francisco Chiancazzo; sus hijos, Oscar y Osvaldo; sus padres, Domingo Fortunato y María Etchebarne de Fortunato; sus abuelos, Francisco Fortunato, Filomena T. de Fortunato y Graciana C. de Etchebarne; sus hermanos, Francisco, Filomena, Delia, Alfredo y Elvira; sus padres políticos y hermanos políticos (ausentes), tíos, primos, sobrinos y demás deudos, invitan á sus relaciones á acompañar los restos de la extinta al cementerio del Norte, hoy domingo 29, á las 10 a. m.—Unica invitación.—El duelo se despedirá por tarjeta.—Se ruega no enviar coronas.—Casa mortuoria, 25 de Mayo 816.—Nota: En la empresa Mirás habrá carruajes disponibles. 129

Lunes 30 de Mayo

Martes 31 y días siguientes

GRAN LIQUIDACION DE

RETAZOS

Géneros para vestidos, sederías, pañas, terciopelos, felpas, cintas, encajes, puntillas, etc., etc.

A PRECIOS INCREIBLES

Avenida de Mayo, Perú y Victoria

A LA CIUDAD DE LONDRES

51823 220

SUNLIGHT

JABÓN

PARA LAVAR ROPA.

129

REMATES

AVISOS DEL DIA

Bravo Barros & Ca

HOY—En Monte Grande—

Judicial. La casa-quinta de Basile y el mobiliario que la adorna. Base de la casa 20.000 $. Los muebles sin base y al contado.

HOY á las 2 de la tarde, en la misma propiedad.—BRAVO BARROS Y CA. 51862 129

Avenida Entre Ríos 645 á 649—

Una gran propiedad moderna para habitación y renta á la vez. Edificio de tres pisos, de construcción reciente, muy bien hecho y prolijamente distribuído. A cuadra y media de la Avenida Independencia y á dos y media de Belgrano, á seis cuadras del palacio del Congreso. Base, pesos 210.000, de la que se deducirán 80.000 cédulas nacionales serie L. Renta, 24.600 $ anuales.

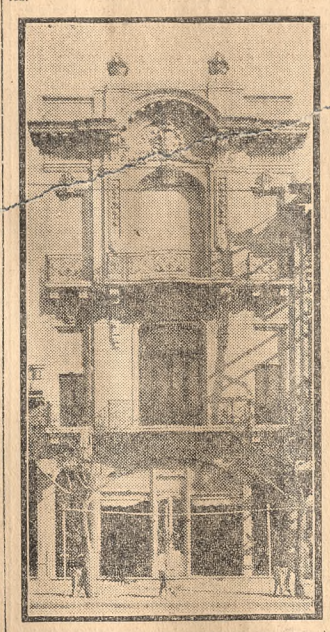

El miércoles 1 de junio, á las 3 de la tarde, en nuestro hall, 351 San Martín 361.

10 varas por 37. Ad corpus.

Se compone de un cuerpo de edificio al frente distribuído en una casa de negocio, dos piezas, cocina y un cuartito con amplio sótano en la planta baja y una casa de familia en los pisos altos, cuya casa tiene cuatro y escuetas de mármol, gran hall, escritorio, sala, gran comedor, cocina, antecocina, baño, matapuras de cristales, cortinas alemanas, con sus correspondientes accesorios en toda la casa, patio escalera interior y dos piezas.

Cuerpo anexo á la fondo. Escalera de mármol, hall, seis dormitorios, gran baño revestido de mayólicas, w. c., guardarropa, cuarto de vestir, escalera interior á la cocina, pieza de servicio y de lavar, w. c., galería, hermosa baranda en toda la azotea.

El otro cuerpo al fondo del anterior se distribuye en doce departamentos, cuatro en cada piso, con dos habitaciones, cuarto de servicio, cocina, baño y patio.

Construcción excelente, carpintería y celosías de cedro, pisos de pino de tea y mosaicos, cristales, celosías rasos de yeso, luz eléctrica y gas. Gran depósito que distribuye automáticamente agua á toda la casa.

El negocio de la planta baja tiene contrato hasta agosto 1o. de 1912.

Visítese á toda hora. Títulos perfectos. Informes, 351 San Martín 361—BRAVO BARROS Y CA. 51842 129

Tucumán 2120—

Entre Ayacucho y Junín, á tres cuadras de la Avenida Callao, en el barrio del Salvador. Una excelente casa-habitación bien hecha y bien tenida. Base, 50.000 $.

El **domingo 5 de junio**, á las 3 de la tarde, en la misma propiedad.

9 varas por 32. Ad corpus. Sala, comedor, tres dormitorios, baño, cocina, pieza de servicio y patios. Cielos rasos de yeso, pisos pino de tea, patios de mosaico y baldosa, celosías de cedro, pintura de aceite, techos ondulados. Visítese.

Títulos perfectos. Informes 351 San Martín 361.—BRAVO BARROS Y CA. 51840 m29

Méjico 3081—

Entre Rioja y Urquiza, en el mejor barrio del sur. Edificio cómodo de amplio terreno. Entre las Avenidas Belgrano é Independencia. Base, 15.000 pesos.

El **domingo 5 de junio**, á las 3.30 de la tarde, en la misma propiedad.

10.20 varas por 37.63 en un costado y 31 varas en el otro. Ad corpus.

Sala, comedor, seis piezas, cocina, baño, dos patios, frente de piedra artificial, zaguán mosaico, cancel, cristales, cielos rasos de yeso, pisos pino de tea. Renta 100 $ al mes.

Títulos perfectos. Informes, 351 San Martín 361.—BRAVO BARROS Y CA. 51847 m23

Nueva Granada (Boulogne sur mer) num. 961—

Al lado de la Avenida Córdoba y á cuadra y media de Pueyrredón, en el gran barrio del norte, entre edificios modernos. Una buena casa-habitación en terreno de excelentes dimensiones. Desocupada. Puede dar 2800 $ de renta anual. Base, 26.000 $.

El **domingo 5 de junio**, á las 4 de la tarde, en la misma propiedad.

10 varas por 40.04. Ad corpus. Seis habitaciones.

Mañana detalles completos. Títulos perfectos. Informes, 351 San Martín 361.—BRAVO BARROS Y CA. 51846 m29

Terrenos en Flores—

Tres amplios lotes en la calle Cuenca entre Tramway y Páez, á cuadra y media de Gaona y á 2 1/2 de la Avenida Avellaneda y del tranvía eléctrico. Lotes amplios, especiales para chalets ó casa-quinta. Base, $ 4.50 a. v. c.

El **domingo 5 de junio**, á las 3 de la tarde, en nuestra casa, 318 San Martín 326.

Los tres lotes están unidos y miden 9.88 á 11.89 varas de frente por 24.06 á 28.10 varas de fondo, término medio. Superficie de cada lote: 246.60, 267.30 y 312.19 varas cuadradas, respectivamente. Se dará opción.—Cervera y Peralta Martínez. 51872 129

Judicial—En Tres Arroyos—

A plazos. Cinco casas y 54 fracciones de terreno en el centro del pueblo y sus alrededores. Orden del juez Dr. Emilio Jiménez Zapiola, secretaría del Dr. Carlos Schatz, en los autos testamentarios de don Claudio Mateo Bertolini. Bases de pesos 2330 á 20.352 las casas y $ 320 cada uno de los solares y $ 300 la hectárea las fracciones de chacra. Pagándose el importe tercera parte al contado, tercera parte á 6 meses y tercera parte á 9 meses de plazo con garantía hipotecaria y sin interés.

El **domingo 12 de junio**, á las 4 de la tarde, en Tres Arroyos, en la casa Moreno esquina 9 de Julio.

DETALLE:

Casa bulevar Moreno esquina 9 de Julio—Ocupada por el bar y cinematógrafo Progreso, 36 metros al bulevar Moreno y 28m10 á 9 de Julio. Amplio salón, dos salas, mostrador, sótano, 4 cuartos de servicio, caballerizas, cochera y 2 w. c. Base, $ 20.952.

Lote de Julio 416 á 422.—Dos casas en un lote. 20m80 por 30 metros. Número 420, consta de dos salas, 5 piezas, cocina y w. c. y en el núm. 422 se hallan instaladas las oficinas del diario *La Voz del Pueblo*, zaguán, sala, escritorio, 2 piezas, comedor, pieza de servicio, cocina, un salón, 2 piezas y 2 w. c. Base, $ 12.038.40.

Dos casas calle 9 de Julio entre Chacabuco y 25 de Mayo—Mide cada una 11m25 por 50. Una consta de 3 piezas, 2 corredores, despensa, cochera, caballeriza, w. c., patio de mosaico y pozo semisurgente, y la otra 5 piezas, entrada para carros, galpón, pileta de lavar, w. c., parrón y patio. Ambas casas con jardín al frente. Base, $ 4500 cada casa.

Casa quinta Presidente Quintana y Brown—11m65 á la primera calle y 50 metros á la segunda. Cuatro piezas, cocina, pozo, w. c., corredor. Base, $ 6550. Está desocupada.

Chacra 56—Sección A 7 1/2 hectáreas, 02 áreas y 78 centiáreas. Obligue en 30 lotes. Retiro de calles y frente á la prolongación del bulevar Pueyrredón. En uno de los lotes existe una casa de dos piezas. Terreno alto, bueno, con agua dulce cristalina á poca profundidad. Base, $ 300 la hectárea.

16 lotes de quinta en la chacra 52 B, la misma SE.; frente á la prolongación del bulevar Pueyrredón y á calles más. Terreno parejo, sin desperdicio, con agua dulce exquisita. 18 hectáreas, 48 áreas y 20 centiáreas. Obligadas en 16 lotes de quintas. Base, $ 300 la hectárea.

Ocho solares en la chacra 6, sección E. Frente á la avenida Victoria y al lado del bulevar Sud América. Tierras de primer orden, superiores para todo género con excelentes aguas, 2 hectáreas, 60 áreas y 79 centiáreas, divididas en 8 solares. Base, $ 320 cada solar.

Para visitar las casas y terrenos dirigirse al señor Angel Acuña, en Tres Arroyos, quien facilitará informes. Escrituras por la oficina del Sr. Leonardo Ponsati, de La Plata. Seña, 10 por ciento. Comisión, 2 por ciento. Informes y planos, 351 San Martín 361.—BRAVO BARROS Y CA. 51843 129

V. S. L.

V. S. Lobato y Ca

Judicial—Casa Malabia 1683, entre Honduras y San Salvador, á cuatro cuadras de Rivera y á tres de Gazcón. Base, 7000 $. Orden del señor juez doctor Jorge de la Torre, secretaría Tornesse, en la sucesión de doña Felisa González de Turati. Título perfecto.

El **domingo 5 de junio**, á las 2 de la tarde.

Mide 8.52 metros de frente por 25.55 de fondo (9.84 varas por 29.50). Edificio de dos habitaciones, cocina, w. c., pozo de balde y galpón de madera; cielos rasos de yeso, pisos pino de tea, patio de baldosa, etc. El adquirando de la calle Malabia está pago.

Seña, 8 por ciento. Comisión, 2 por ciento. Informes, San Martín 48.—V. S. Lobato y Ca. 51828 m29

Judicial—Un terreno en el bulevar Provincias Unidas entre Dobias y Viel, al lado de la casa núm. 335, á dos cuadras al oeste del bulevar La Plata. Base, 12.50 $ los 75 decímetros cuadrados (vara cuadrada). Título perfecto.

El **domingo 5 de junio**, á las 2.30 de la tarde, en el mismo terreno.

Mide 7.80 metros por 43.30 (9 varas por 50). Orden del señor juez doctor Quesada, secretaría Sasso, en la testamentaría de don Ramón Pizzorno. 8 % á cuenta de precio. Comisión, 2 por ciento. Informes y planos, San Martín 48.—V. S. Lobato y Ca. 51823 m29

Judicial—Un terreno en el bulevar Asamblea (antes Pavón) entre Dobias y Viel, frente al norte, lote 5 manzana A, á dos cuadras al oeste del bulevar La Plata. Base 3360 $, pudiendo el comprador no desear tomar á su cargo el pago de 30 mensualidades de 85.70 $ cada una ó sean 2571 $ que se adeudan sobre el terreno. Título perfecto.

El **domingo 5 de junio**, á las 2 de la tarde, en el mismo terreno.

Mide el terreno 8.66 metros de frente al norte por 70.63 en el costado oeste, 66.57 metros al oeste y 9.59 en el contrafrente. Orden del señor juez doctor Quesada, secretaría Sasso, testamentaría Ramón Pizzorno. 8 % á cuenta de precio. Comisión, 2 por ciento. Informes y planos, San Martín 48.—V. S. Lobato y Ca. 51830 m29

Judicial—Terreno con edificio, Avellaneda y Paysandú, señalado por esta última con el núm. 433, frentes al sur y al oeste. Base, 10.000.46 $. Orden del señor juez doctor Quesada, secretaría Sasso, testamentaría Ramón Pizzorno. Título perfecto.

El **domingo 5 de junio**, á las 3 de la tarde en la misma propiedad.

Mide 21.45 metros de frente á la calle Paysandú, 24.40 en el lado norte, 39.39 en el este, 10.71 de frente á Avellaneda y desde allí 19.50 metros hasta unirse con la línea de la calle Paysandú, todo lo que hace una superficie de 767.38 metros cuadrados más ó menos.

En el terreno hay dos casitas de dos piezas cada una, cocina y w. c., con cielos rasos de yeso, pisos pino de tea, galería, etc. Dista cuatro cuadras al norte de Rivadavia y dos al oeste de la calle Cabalito.

8 por ciento á cuenta de precio. Comisión, 2 por ciento. Informes y planos, San Martín 48.—V. S. Lobato y Ca. 51831 m29

C. & P. M.

CORVERA & PERALTA MARTINEZ

Sobre nuevos mataderos. Dos lindos terrenos á media cuadra de los tranvías eléctricos y de la avenida Provincias Unidas y en cruce al NO. de los nuevos mataderos. Con frente á las calles Olden y Manuel Artigas. Sin base.

El **viernes 3 de junio**, á las 3 de la tarde, en nuestra casa, 318 San Martín 326.

Son los lotes 7 y 12 de la manzana A, del plano de la división de este terreno. El primero con frente á Olden, mide 10 varas al NE. por 45v92 término medio, y superficie de 459.27 varas cuadradas. El otro sobre la calle Artigas entre Olden y Murguondo tiene 10 varas al NO. por 46v74 término medio de fondo, término medio. Superficie, 397.80 v. c. Título perfecto. Informes y planos en nuestra casa.—Corvera y Peralta Martínez. 51870 m29

Colonia General Lagos. 1200 hectáreas en tres lotes. A plazos. A dos leguas al NO. de las estaciones Tomás Jofré, General Lagos, de los ferrocarriles Pacífico y Oeste, rodeados de chacras y de campos de explotación agrícola. En tres lotes de 200, 400 y 600 hectáreas, con opción.

Base, 45 $ la hectárea, que podrá pagarse mitad al contado y mitad á uno y dos años de plazo, con garantía hipotecaria ó interés de 6 por ciento anual.

El **sábado 4 de junio**, á las 3 de la tarde, en nuestra casa, 318 San Martín 326.

Se hallan en la sección II y son parte del lote 11 de la manzana 3, lote 33, 69 al 72 y 89 al 99 de la colonia General Lagos.

Planos é informes, en nuestra casa.—Corvera y Peralta Martínez. 51873 129

Lo más importante de Mar del Plata. En situación central: 800 varas cuadradas con frente de 19 varas sobre la nueva Avenida Brown entre Arenales y Tucumán, en la misma manzana del chalet de Dieh. A una cuadra de la plaza Colón, á cuatro escasamente de la rambla. Sin base, á tanto la vara cuadrada. Mitad al contado y mitad á seis meses con pagaré hipotecario é interés de 7 % anual.

El **miércoles 1o. de junio**, á las 3 de la tarde, en nuestra casa, 318 San Martín 326.

Consta de 16 varas por 50. Es parte de la manzana 201.—Corvera y Peralta Martínez. 51874 129

En la plaza del Congreso—La gran esquina Victoria núms. 1686 á 1700 y Solís 110 á 130. Las sociedades bancarias, como las compañías de seguros, en sus diversas ramas ó las grandes empresas comerciales, tienen desde luego indicado ese sitio para oficinas, comodidades. Base de venta, 600.000 $. Tercera parte al contado y el resto en dos cuotas iguales á 6 y 12 meses, con 6 o|o de interés anual y garantía hipotecaria.

El **jueves 2 de junio**, á las 3 de la tarde, en nuestra casa 318 San Martín 326.

Medidas: 26.90 varas de frente al norte sobre Victoria, 27.63 varas en el contrafrente sur, 40.12 al oeste sobre Solís y 42.25 varas en el contrafrente este. Superficie, 1104.15 varas cuadradas. El edificio es antiguo: no tiene valor apreciable.—Corvera y Peralta Martínez. 51871 129

En Avellaneda—Notables terrenos— Tres lotes de medidas especiales, con frente á la calle Lavalle, con afirmado pago, entre Chacabuco y Montes de Oca. Venta ilquidación, sin base y al contado.

El **miércoles 1 de junio**, á las 3 de la tarde, en nuestra casa 318 San Martín 326.

Los tres lotes están unidos y miden 9.88 á 11.89 varas de frente por 24.06 á 28.10 varas de fondo, término medio. Superficie de cada lote: 246.60, 267.30 y 312.19 varas cuadradas, respectivamente. Se dará opción.—Corvera y Peralta Martínez. 51872 129

Judicial—En Tres Arroyos—

A plazos. Cinco casas y 54 fracciones de terreno en el centro del pueblo y sus alrededores. Orden del juez Dr. Emilio Jiménez Zapiola, secretaría del Dr. Carlos Schatz, en los autos testamentarios de don Claudio Mateo Bertolini. Bases de pesos 2330 á 20.352 las casas y $ 320 cada uno de los solares y $ 300 la hectárea las fracciones de chacra. Pagándose el importe tercera parte al contado, tercera parte á 6 meses y tercera parte á 9 meses de plazo con garantía hipotecaria y sin interés.

El **domingo 12 de junio**, á las 4 de la tarde, en Tres Arroyos, en la casa Moreno esquina 9 de Julio.

DETALLE:

Casa bulevar Moreno esquina 9 de Julio—Ocupada por el bar y cinematógrafo Progreso, 36 metros al bulevar Moreno y 28m10 á 9 de Julio. Amplio salón, dos salas, mostrador, sótano, 4 cuartos de servicio, caballerizas, cochera y 2 w. c. Base, $ 20.952.

BRAVO BARROS & Ca.

CASAS

Callao y Santa Fe—

La mejor esquina de la ciudad. 575 varas cuadradas en la intersección de las dos principales arterias de la metrópoli. Allí puede levantarse el más amplio y suntuoso edificio de renta. Venta como judicial, por liquidación de herencia. Base, 280.000 $.

El **sábado 4 de junio**, á las 3 de la tarde, en nuestro hall, 351, San Martín 361.

10 varas al sur sobre Santa Fe 1801, por 57x50 al este sobre Callao 1108 á 1144. Ad corpus.

DETALLES: Santa Fe 1801 esq. Callao 1108, 1114 y 1120, negocio, zaguán, 4 piezas, cocina, 1 patio y 1 pieza en la azotea.

Número 1134: (altos), escalera de mármol vestíbulo, 5 piezas cocina.

Número 1144 (bajos): zaguán baldosa, cancel de nueve, 5 piezas, cocina, 1 cuarto alto, 1 patio baldosa, empapelados, pisos de madera, cielos rasos de yeso. Títulos perfectos. Escrituras por la oficina de los señores Wright y Gamboa. Informes, 351, San Martín 361.—Bravo Barros y Ca. 50151 m12

Avenida Entre Ríos 645 á 649—

Una gran propiedad moderna para habitación y renta á la vez. Edificio de tres pisos, de construcción reciente, muy bien hecho y prolijamente distribuído. A cuadra y media de la Avenida Independencia y á dos y media de Belgrano, á seis cuadras del palacio del Congreso. Base, pesos 210.000, de la que se deducirán 80.000 cédulas nacionales, serie L. Renta, 24.600 $ anuales.

El **miércoles 1o. de junio**, á las 3 de la tarde, en nuestro hall, 351 San Martín 361.

1 6varas por 57. Ad corpus.

Se compone de un cuerpo de edificio al frente distribuído en una casa de negocio, dos piezas, cocina y un cuartito con amplio sótano en la planta baja y vivienda de familia en los pisos altos, cuya casa tiene zaguán y escaleras de mármol, gran hall, escritorio, sala, gran comedor, cocina, antecocina, baño, mamparas de cristales, cortinas alemanas con sus accesorios en toda la casa alta, patio, escalera interior, y 6os piezas.

CUERPO ANEXO; altos: Escalera de mármol, hall, 6 dormitorios, gran baño con mayólicas, w. c., guarda ropa, cuarto de vestir, escalera interior á la azotea, pieza de servicio y de lavar, w. c., glorieta, hermosa baranda en toda la azotea.

El otro cuerpo al fondo del anterior se distribuye en doce departamentos, cuatro en cada piso con dos habitaciones, cuarto de servicio, cocina, baño y patio.

Construcción excelente, carpintería y celosías de cedro, pisos pino tea y mosaicos, cristales, cielos rasos de yeso, luz eléctrica y gas, gran depósito de agua que distribuye automáticamente á toda la casa. El negocio de la planta baja tiene contrato hasta agosto 1o. de 1912, vitrinas. Títulos perfectos. Informes, 351 San Martín 361.—Bravo Barros y Ca. 51105 m19

El suntuoso hotel—

Santa Fe 1681, entre Montevideo y Rodríguez Peña, á cuadra y media de la plaza Vicente López y á igual distancia de la Avenida Callao, en la situación más interesante de la futura gran avenida de lujo del norte. Edificio distribuído en rez de chaussée y dos pisos altos, recién construído, lujoso, elegante y lleno de detalles de confort y gusto refinado. Obra de los ingenieros Sres. Ernesto Gramondo y Ca. Distribución prolija en amplio terreno. Base, 170.000. Mitad al contado y mitad á uno y dos años de plazo, con garantía hipotecaria y 8 por ciento de interés, pagadero por semestres anticipados.

El **jueves 2 de junio**, á las 3 p. m., en nuestro hall, 351 San Martín 361. 10v50 por 34v21. Ad corpus.

SOTANO—Calorífero, patio cubierto, máquina del ascensor, carbonera.

PISO BAJO—Sala de billar, escritorio, vestíbulo, gran garage, toilette, dos piezas de servicio, patio de ventilación.

PISO PRINCIPAL—Sala, antesala, escritorio, vestíbulo, hall, toilette, comedor, antecomedor, cocina con instalación de agua caliente.

SEGUNDO PISO—Un dormitorio principal y otro más, con frente á Santa Fe, cuarto de vestir y cuarto de baño con instalación completa, hall, otro grupo de tres dormitorios, guardarropa y otro baño completo.

ALTILLO—Baño de servicio, dos piezas de servicio.

Todo el piso principal con parquets suizos macizos, mosaicos norteamericanos en el vestíbulo bajo y pasajes, el gran comedor con vidrieras artísticas, techos y gran chimenea de roble, ascensor eléctrico con cabina de roble tallado, calefacción por vapor á baja presión, veredas interiores y exteriores de baldosa alemana para tráfico de coche, toda la casa está ricamente decorada, el gran hall recibe luz por una magnífica claraboya en forma cúpula convexa, con vidrieras artísticas, la escalera principal es de roble con pilares tallados, herrería importada y tapicería en todo el piso principal. Está desocupado y puede visitarse de 1 á 4 p. m. Títulos perfectos. Informes, 351 San Martín 361. Bravo Barros y Ca. 50960 m18

Petit hotel, Suipacha 819—

En pleno centro de lujo. Edificio compuesto de rez de chaussée y 3 pisos altos, moderno y elegante, recién construído y con todos los detalles que puedan desearse en la más perfecta habitación moderna. Es obra de los arquitectos señores Dubois y Peter. Queda á 3 cuadras de la plaza San Martín y á 4 del teatro Colón. Está desocupado y listo para ser habitado. En la venta se comprenden todas las instalaciones de iluminación y baño. Base, $ 110.000.

El **jueves 2 de junio**, á las 3 p. m., en nuestro hall, 351 San Martín 361.

8 varas por 22. Ad corpus.

Rez de chaussée: Puerta hierro y cristales, hall, 4 habitaciones, baño y cámara de calefacción.

Piso principal: Hall con espejos biselados, sala, comedor, antecomedor, con montaplatos, toilette.

Primer piso alto: 2 dormitorios, boudoir y baño, 3 habitaciones más.

Segundo piso alto: 2 habitaciones y baño, cocina y pieza de servicio. En entresuelos, 3 piezas de servicio, 2 amplios guardabultos.

Decoraciones Luis XVI, cristales de Saint Gobain, vitraux, cielos rasos decorados, escalera roble, entrada de piedra francesa, parquet en los locales principales, instalaciones completas en los baños, arañas, bracos, plafoniers para luz eléctrica, secador eléctrico Styler, todos los detalles, en fin, de una suntuosa casa-habitación. Visítese. Títulos perfectos. Informes 351 San Martín 361.—Bravo Barros y Ca. 50963 m13

El "Molino Modelo"—

Cuyo 3301-15 esquina Laprida. La propiedad, edificios y todas las instalaciones del establecimiento, para seguir funcionando. En una situación excelente, sobre el Once de Septiembre, frente á la estación del F. C. C. B. A., en medio de importante edificación moderna, rodeado de todas las ventajas de ese gran barrio. Base, $ 90.000. Mitad al contado y mitad á un año y medio de plazo, con pagarés hipotecarios de vencimientos trimestrales y 6 o|o de interés anual.

El **miércoles 1o. de junio**, á las 3 p. m., en nuestro hall, 351 San Martín 361.

Mide 30 varas de frente á Cuyo 3301 á 3315 por 30 varas de fondo, también á Laprida. Ad corpus.

Edificios—En la esquina, gran galpón de 10 varas por 30 y tres pisos, con sótano de 10 varas por 15, sobre Cuyo, distribuídos en dos pisos, escritorios y depósito de 11 v. por 15, con techo de bovedilla en la planta baja y, los altos sobre columnas y salones de 10 varas por 20, también de dos pisos, con techos bovedilla sobre columnas y tejas hierro. Patio central. Construcción de primer orden.

Maquinarias—Motores calderas, báscula, carpintería, bombas, cilindros, toldos, porcelanas, cajones, embolsadoras, cernidores, caños, ramasseurs, máquinas de limpiar, zis-zás, instalación de luz eléctrica y todos los accesorios y útiles necesarios para la explotación. Títulos perfectos. Informes y detalles, 351 San Martín 361.—Bravo Barros y Ca. 50962 m18

Las casas de lujo—

Guido 144 á 152 entre Montevideo y Rodríguez Peña, á cuadra y media de la plaza Vicente López y á igual distancia de la Avenida Callao. Edificio de cuatro pisos, moderno y elegante, que comprende dos casas de familia. Base, 90.000 $. El comprador podrá continuar con una hipoteca de 32.000 cédulas nacionales y pagar el excedente tercera parte al contado y el resto á uno y dos años de plazo con garantía hipotecaria y 8 por ciento de interés anual.

El **jueves 2 de junio**, á las 3 de la tarde, en nuestro hall, 351 San Martín 361.

Casa núm. 144: Zaguán, hall, sala, fumoir, comedor, dos piezas para servicio, baño, cocina y patio y distribuídos en altos cinco dormitorios y baño.

Casa núm. 152: Vestíbulo, sala, comedor con estufa, antecomedor, cocina con económica y agua caliente, una habitación y baño, distribuídos en los pisos altos cinco dormitorios, baño, dos piezas y baño para servicio, azotea y lavadero.

Construcción excelente, cristales, carpintería de roble y cedro, cielos rasos, revestimientos, mármoles, decoraciones, mosaicos.

Visítese de 9 á 11 y de 1 á 4.

Títulos perfectos. Informes, 351 San Martín 361.—Bravo Barros y Ca. 51199 m20

En Monte Grande—Judicial—

La casa-quinta conocida por de Basile. Con frente al bulevar General Paz y á las calles Alsina y Uruguay, á dos cuadras de la iglesia, á tres de la plaza y á seis de la estación del ferrocarril. Orden del juez doctor Valentín Fernández Blanco, secretario Pedro Beruatet, en los autos sucesorios de don Raimundo Carlos Tetley. Base, 20.000 $.

El **domingo 29 de mayo**, á las 2 de la tarde, en la misma propiedad.

120 metros (138.57 varas) á la calle Alsina, 62.50 metros (72.16 varas) al bulevar General Paz é igual extensión á la calle Uruguay. Superficie 7500 metros cuadrados (10.000 varas cuadradas).

Cinco piezas principales, baño, pieza de servicio de madera, cocina con económica, dos vestíbulos, piso de mosaico. En cuerpo separado cocina, cuarto de planchar, una pieza y depósitos. Pisos pino de tea, cielos rasos de madera, vereda de mosaico rodeando el edificio, baño con revestimientos, molino con pozo semisurgente y cañerías, palomar, gallinero, jardín y quinta con árboles frutales.

Seña, 8 por ciento. Comisión, 2 por ciento. El mismo día y también por orden judicial se venderán los muebles que la adornan. Sin base. Títulos en autos. Informes, 351 San Martín 361, 6 en Lomas Avenida Meeks 66.—Bravo Barros y Ca. 51108 m19

Judicial. Venezuela y Deán Funes—

La esquina frentes al norte y al este. Tres casas en un solo lote. Edificios sólidos en terreno de dimensiones excepcionales. A una cuadra del bulevar Belgrano y de la calle Rioja. Adoquinado y tranvía eléctrico por Deán Funes. En el centro de un barrio importante, con todas las comodidades á la mano. Orden del juez Dr. Ponce y Gómez, secretario Rocha, en los autos Mauricio Cruz, solicitando venia para vender. Producen $ 3660 al año. Base, pesos 26.723.33. Da, pues, un interés de casi 14 o|o. La propiedad reconoce una hipoteca por 9000 pesos, en cédulas nacionales serie K. A estilo de plaza.

El **domingo 5 de junio**, á las 2 p. m., en la misma propiedad.

17m22 (19v88) á Venezuela núms. 2902 á 2910; 17m10 (19v74) á Deán Funes núms. 505 á 509; 18m40 (21v24) en el costado sur y 18m32 (21v15) en el del oeste.

Detalles—Esquina: Salón para negocio y zaguán, cocina y un cuarto alto, patio baldosa. Renta $ 85. Venezuela 2908: zaguán, 5 piezas, cuarto de baño, cocina, 2 patios baldosa, cielos rasos de yeso, pisos de madera. Renta 110 $. Venezuela 2910: igual distribución y renta que la anterior. Cloacas y gas. Seña, 8 o|o. Comisión, 2 por ciento. Informes, 351 San Martín 361.—Bravo Barros y Ca. 50966 m18

Carlos Pellegrini 881 á 883—

Entre Córdoba y Paraguay, en el centro de mayor animación de la ciudad. Edificio antiguo y en terreno que permite el desarrollo de una notable construcción. Base, 60.000 $. Mitad al contado y mitad á un año de plazo, con garantía hipotecaria y 7 por ciento de interés.

El **sábado 4 de junio**, á las 3 de la tarde, en nuestro hall, 351 San Martín 361.

8v65 por 40v70, teniendo en el costado norte á las 39v08 un martillo en contra de 2v05 por 1v61, teniendo 7v95 en el contrafrente. Ad corpus.

Negocio al frente, seis piezas interiores y dependencias. Títulos perfectos. Informes, 351 San Martín 361.—Bravo Barros y Ca. 51200 m20

Centro de Avellaneda—

Avenida General Mitre 126 y 130, al lado de la sucursal del Banco de la Provincia, á cuadra y media del Puente de Barracas, en el centro comercial de mayor significación de la ciudad. Dos casas en dos lotes. Tranvías eléctricos y adoquinado al frente, á pocos metros de la sucursal del Banco Británico, realmente en una situación excepcional. Bases, $ 18.000 y pesos 25.000, 20 por ciento al contado y el resto en cuotas iguales á 6, 12, 18 y 24 meses de plazo con pagaré hipotecario y 7 por ciento de interés anual, pagadero por semestres anticipados.

El **domingo 5 de junio**, á las 3 p. m., en las mismas propiedades.

Avenida Mitre 126—8v95 por 42v73 en un costado, teniendo en el lado y una línea quebrada: 44v43 y 4v14 en el contrafrente. Sala y 3 habitaciones y dependencias. Base, $ 18.000.

Avenida Mitre 130—8v90 por 42v26 en un costado: 42v73 en el otro y 9v08 en el contrafrente: 832 v. c. Sala, comedor, 2 habitaciones y dependencias. Base, $ 25.000.

Títulos perfectos. Informes, 351 San Martín 361.—Bravo Barros y Ca. 50970 m18

Santa Fe 1219—

Entre Libertad y Talcahuano, en la mejor situación de la arteria que será la más notable avenida del Norte de la ciudad. Edificio de una planta, que constituye una buena casa habitación. Base 33.000 $.

El **sábado 4 de junio**, á las 3 p. m., en nuestro hall, 351 San Martín 361.

10v50 por 34v70. Ad corpus. Sala, comedor, 3 habitaciones, cocina con revestimientos, baño, pieza de servicio. Buena construcción, zaguán mosaico, cancel, hall, frente piedra artificial, cielos rasos artificiales, de cedro, cristales, etc. Títulos perfectos. Informes, 351 San Martín 361. —Bravo Barros y Ca. 51801 m28

Río de Janeiro y Bogotá—

A 3 cuadras de la Avenida Rivadavia, en el centro de Almagro, con tranvía al frente y edificación compacta en su contorno. Un notable chalet, edificio de altos, bien hecho y amplio y cómodo. Base, $ 21.000. Mitad al contado y mitad á 1 año de plazo, con garantía hipotecaria y 7 o|o de interés. Desocupado.

El **domingo 5 de junio**, á las 2 p. m., en la misma propiedad.

Bogotá 301 y Río de Janeiro 302, por 31v75 á Bogotá, frente de estilo severo, verja al frente. Planta baja: vestíbulo, 3 habitaciones, cocina, cuarto de planchar y patio mosaico. Altos: escalera cedro, vestíbulo, 5 habitaciones y baño, cielos rasos yeso, pisos pino tea, cristales. Visítese. Títulos perfectos. Informes, 351 San Martín 361.—Bravo Barros y Ca. 51797 m28

TERRENOS

Cerrito y Paseo de Julio—

Cuatro amplios lotes, que se prestan para cualquier género de edificación, en el barrio de lujo, sobre el Retiro, á pocos metros de la Avenida Alvear, entre grandes y hermosos edificios modernos. Venta sin base, tercera parte al contado, tercera parte á un año y tercera parte á dos años de plazo con garantía hipotecaria y 7 o|o de interés anual, pagaderos por semestres anticipados.

El **jueves 2 de junio**, á las 3 p. m., en nuestro hall, 351 San Martín 361.

Sobre Paseo de Julio: 9v39 por 68 varas; 635.80 v. c.

Sobre Cerrito: 3 lotes de 10 varas por 42 á 52 varas. Superficies de 426.73 á 524.59 varas cuadradas.

El adquinado de la calle Cerrito lo pagarán los compradores. Títulos perfectos. Escrituras por la oficina de don Carlos de la Torre. Informes y planos, 351 San Martín 361. Bravo Barros y Ca. 50964 m18

Gran terreno. Cochabamba 319—

Una notable fracción de tierra con construcciones de importancia, especial para una gran casa de renta ó depósitos. A una cuadra del Paseo Colón, sobre la estación Casa Amarilla y el puerto. Son 1197.54 varas cuadradas en un lote. Base, 44 $ la vara cuadrada. Tercera parte al contado y el resto á uno y dos años con garantía hipotecaria y 6 por ciento de interés por trimestres anticipados.

El **miércoles 1o. de junio**, á las 3 de la tarde, en nuestro hall, 351 San Martín 361.

17v43 por 68v47 y 17v55 en el contrafrente. Desocupado. Llaves en el 324. Títulos perfectos. Informes, 351 San Martín 361.—Bravo Barros y Ca. 51106 m19

Los terrenos de Madero—

El mejor negocio de especulación del Riachuelo, con frente al bulevar de Circunvalación, lindando con Villa Riachuelo y próximo á la estación Florito, del F. C. G. B. A. Son 148 fracciones de 1454 á 18.660 varas cuadradas á 12 cuadras de la estación Circunvalación del F. C. G. B. A. en el sitio donde se forman y se desarrollan importantes villas que harán de aquél un centro de población y de progreso. Venta con opción. Base, $ 0.15 la v. c. 20 o|o al contado y el resto en 4 semestres con pagarés hipotecarios y 5 o|o de interés anual. Por semestres anticipados.

El **martes 7 de junio**, á las 3 de la tarde, en nuestro hall, 351 San Martín 361.

Dan frente al bulevar de Circunvalación, al Riachuelo y á los terrenos de Florito Hnos., que han sido ya subdivididos. La Avenida Pueyrredón Roca, que termina frente á los terrenos los pone en comunicación directa con los barrios del sudoeste de la ciudad, el Puente Alsina y el Parque de los Patricios.

Las fracciones han sido medidas y amojonadas por el agrimensor Angel Silva y así se entregarán á los compradores. Dan frente á calles. Todo listo y en orden. Escrituras por ante la oficina de los señores Juan B. Forte y Augusto P. Lagos. Para visitarlos por la estación Circunvalación, donde desde el 1o. de junio habrá coches gratis para conducir á los interesados á la llegada de los trenes que salen de la estación Buenos Aires á las 9 a. m. Para el efecto solicitense tarjetas en nuestra casa, 351 San Martín 361.—Bravo Barros y Ca. 50965 m18

Esmeralda, Arenales, Suipacha y Sargento Cabral.—

El sitio de más alta significación del centro de lujo de Buenos Aires. 18 lotes en la manzana calles Esmeralda, Arenales, Suipacha y Sargento Cabral. 18 lotes de dimensiones que permiten edificar desde el lujoso y elegante petit-hotel hasta el gran palacio. Frente á la plaza San Martín, rodeados por las más grandes y suntuosas mansiones de la aristocracia. Venta por división de condominio, como judicial, sin base alguna, tercera parte al contado, tercera parte á un año y tercera parte á dos años de plazo, con garantía hipotecaria y 7 por ciento de interés anual.

El **miércoles 15 de junio**, á las 3 p. m., en nuestro hall, 351 San Martín 361.

La división comprende 18 lotes de 165 á 957 varas cuadradas de los cuales 4 dan frente á la plaza, 5 á Arenales, 2 á Suipacha y 7 á Sargento Cabral, entrando en uno de ellos el lujoso chalet, ubicado en el centro. Después mayores detalles. Entretanto pídanse informes, en nuestra casa, 351 San Martín 361.—Bravo Barros y Ca. 51487 m23

Terrenos en Miramar—

47 lotes en uno de los balnearios de más seguro y brillante porvenir. En breve estará en comunicación directa por el ferrocarril con Mar del Plata y demás centros de la provincia. Próximamente se construirá allí un gran hotel, á iniciativa del Sr. A. Rosende Mitre. Terrenos muy bien situados y en sitios interesantes. Sin base alguna, para liquidar.

El **viernes 3 de junio**, á las 3 de la tarde, en nuestro hall, 351 San Martín 361.

DETALLES

En la quinta núm. 1, frente á la plaza del Sur y á 5 cuadras del Océano, 10.000 varas cuadradas en un lote. Con frente á 8 calles.

SECCION 2a. MANZANA K: A una cuadra de la plaza Pueyrredón. Media manzana en 10 lotes de 10 varas por 50 cada uno. Frente á 3 calles.

SECCION 4a. MANZANA VV: Frente á la avenida Pueyrredón y á 2 calles más y á una cuadra de la plaza del mismo nombre. 6 lotes de 10 varas por 50 cada uno.

SECCION 5a. MANZANA DD: A 3 cuadras de la plaza del sur y á 5 del Océano. 12 lotes con frente á 3 calles. Miden 10 varas por 50 cada uno.

SECCION 5a. MANZANA EE: Igual ubicación que la anterior. 18 lotes de 10 varas por 50. Frente á 3 calles.

Títulos perfectos. Escrituras por ante la oficina del Sr. Martín D. Leyro. Informes, 351 San Martín 361.—Bravo Barros y Ca. 51798 m28

Para un petit hotel—

Posadas entre Libertad y Montevideo, sobre la plaza Alvear y el Parque Japonés, un notable lote de terreno, rodeado de suntuosas mansiones, sin base. Pudiendo continuar el comprador con una hipoteca por $ 8.054.97 al 6 o|o que vence en agosto 9 del corriente año.

El **sábado 4 de junio**, á las 3 p. m., en nuestro hall, 351 San Martín 361.

10v99 en el costado SO., 23v70 en el NO., 29v73 en el SE y 11v25 en el contrafrente. Da frente al sur. Entre edificios. Adoquinado pago. Títulos perfectos. Informes y planos, 351 San Martín 361.—Bravo Barros y Ca. 51796 m28

CAMPOS

Campo en Guardia del Monte—

Una notable fracción de campo. 196 hectáreas á diez cuadras al SO. de la estación Abbott, todo alambrado y dividido en seis potreros con casa-habitación, galpones, quinta, alfalfar y mejoras. Campo de pastos tiernos, refinados, apto para agricultura y ganadería, con agua buena de 3 á 5 metros y con jagüeles. Base, 220 $ la hectárea.

El **martes 31 de mayo**, á las 3 de la tarde, en nuestro hall, 351 San Martín 361.

Linderos: al norte Segovia Craig y J. Paillé, al este Carmen y León Paillé, al sur Jerónimo Paillé y al oeste Catalina, Joseta y Juana Paillé. Alambrados exteriores de seis hilos y uno de púa, casa de tres piezas, galpones de hierro y paja, quinta cercada de alambre tejido. Se visita por Abbott, donde hay coches. Se entregará el 31 de diciembre de este año. Títulos perfectos. Informes y planos, 351 San Martín 361. —Bravo Barros y Ca. 50887 m17

Los campos de Orán en Salta—

20.940 hectáreas en cuatro lotes iguales, en la zona más fértil de la provincia, á 10 leguas al SE. de Embarcación y á 4 al sur del río Bermejo, cuyas obras de canalización se están ya efectuando, así como la construcción del ferrocarril á Formosa, que dará enorme importancia á la región. Tierras aptas para todos los cultivos, con pastos abundantes y con montes de quebracho y otras maderas de valor. Tienen mensura aprobada por el departamento topográfico y figura en el registro gráfico á nombre de Luis Merino. Base, $ 4 la hectárea, 25 o|o al contado y el resto á 6, 12 y 18 meses de plazo, con garantía hipotecaria y 7 o|o de interés anual, pagadero por semestres anticipados.

El **viernes 3 de junio**, á las 3 p. m., en nuestro hall, 351 San Martín 361.

Son 4 lotes de 5235 hectáreas cada uno. Linda, según el plano de Chapeaurouge: al norte, con el fisco; al E., M. Alvarado; al S., las Lomas de Olmedo, y al O., Zavala y Cánepa. Según los planos del ingeniero Castro Boedo, estos campos se encuentran dentro de la zona del petróleo. En la parte SE. hay piedra de construcción y cal. Lo cruza el camino de La Peña. Se visitan por la estación Pichanal, en donde habrá carruajes hasta La Peña, allí los interesados serán atendidos por el señor Pedro Romero. Títulos perfectos. Escrituras por la oficina del señor Darío Veccar. Informes y planos, 351 San Martín 361.—Bravo Barros y Ca. 50967 m18

Chacra en Francisco Madero—

En el partido de Pehuajó; á doscientos metros de la estación Francisco Madero, del F. C. O., con frente á la vía y á las manzanas del pueblo, á 8 cuadras de la plaza. 50 hectáreas de tierra excelente, con alambrados, poblaciones y mejoras de toda índole. Venta en un lote. Base, 250 pesos la hectárea. Mitad al contado y mitad á un año de plazo, con garantía hipotecaria y 7 o|o de interés adelantado.

El **martes 31 de mayo**, á las 3 de la tarde, en nuestro hall, 351 San Martín 361.

Linda con las manzanas del pueblo, la calle de la vía, Dente y Orlandini.

Está toda alambrada con 6 hilos lisos y uno de púa completamente nuevos, postes quebracho colorado, teniendo divisiones interiores, portadas y 200 metros de alambre tejido. Muy buena casa de material, de 7 piezas, baño, bomba con tanque y cañerías, jardín y monte, gallinero, jaguel, represa y bebidas, gran galpón de material, con sótano que puede servir de vivienda, corral por el F. C. O. Título en función concedido por el F. C. O. Títulos perfectos. Informes, 351 San Martín 361.—Bravo Barros y Ca. 50087 m11

Campo en Mercedes—

185 hectáreas, 61 áreas y 40 centiáreas, á 18 cuadras al SO. de la estación Franklin, ferrocarril al Pacífico, con alambrados, población y mejoras. Base, 220 $ la hectárea.

El **jueves 3 de junio**, á las 3 de la tarde, en nuestro hall, 351 San Martín 361.

Linderos: al NE. herederos de Price, al E. el arroyo de Mazano, al SO. Santiago y Juan Maguirre y al NO. Elena Whelan. Campo para ganadería y agricultura, alambrado y dividido en dos potreros, tiene una población de material de dos piezas. Es conocido por de Achával. Se visita por Franklin, dirigiéndose allí al señor Mac Loughlin. Títulos perfectos. Informes y planos, 351 San Martín 361.—Bravo Barros y Ca. 51104 m19

En Santiago del Estero—

Judicial. 11.311 hectáreas, 96 áreas y 92 centiáreas en el departamento Rigueroa. Tres fracciones que comprenden los campos Puesto Vieja, Quisca Pozo y Del Valle, al norte de las estaciones Sumcho Corral y Mitara, al este del Río Salado y al oeste de la línea á los Campos del Cielo. Venta por orden del juez doctor Duncol, secretario doctor Almandos, en el juicio seguido por la sociedad La Positiva, con don Luciano Loto. Base, 53.884.10 $.

El **viernes 10 de junio**, á las 3 de la tarde, en nuestro hall, 351 San Martín 361.

La venta es en un lote y comprende las fracciones siguientes:

PUESTO VIEJO—6293 hectáreas y 24 áreas. Linderos: al norte con la estancia Sapi Pozo, de Manuel Vieyra; Quinnilig, de Juvenal Montenegro, Joaquín Formoso, Sanjitayoj y Jumial Grande, de Manuel Vieyra; al este Luciano Loto, Buen Lugar, de Domingo Galván y Francisco Ocaranza; al sur Quisca Pozo, de Loto y al oeste Felipe López, Tusca Pozo, de doña Bernardina P. de Figueroa y Maco, de Paladea y Ruiz.

QUISCA POZO—Al este del Río Salado. 1874 hectáreas y 89 áreas. Linderos: al norte Julio Demerque; al este Domingo Galván, Juan Pozo y Negrú de los López; al sur el fisco y Santo Domingo y al oeste Luciano Loto, J. B. Alvarez, N. Ferreyra y testamentaría de Manuel Salvatierra.

DEL VALLE—3143 hectáreas, 83 áreas y 92 centiáreas. Linderos: al norte Toribio Alvarez, al oeste Julián Ruiz y la estancia Rumi, en parte; al sur el fisco y al este el fisco y Santo Domingo, de Víctor Ibáñez.

Seña, 8 por ciento. Comisión, 2 por ciento. Informes y planos, 351 San Martín 361.—Bravo Barros y Ca. 5086 m17

Campo en Mendoza—

31.014 hectáreas, 22 áreas, 12 centiáreas en un solo lote, en las tierras fiscales, sección segunda, lote 1 de la división oficial. Campos de gran porvenir, á 10 leguas al oeste del límite de la Pampa Central, próximo al ferrocarril proyectado entre San Rafael y Neuquén, y Bahía Blanca, que facilitará enormemente los transportes en esa vasta y valiosa zona. Base definitiva 2.50 $ la hectárea. Tercera parte al contado y el resto en 4 cuotas iguales, á 6, 12, 18 y 24 meses de plazo, con pagarés hipotecarios y sin interés.

El **viernes 10 de junio**, á las 3 de la tarde, en nuestro hall, 351 San Martín 361.

Las 31.014 hectáreas, 22 áreas, 12 centiáreas lindan al norte con el lote 1, de la sección 1a. al este con la fracción 8, al sur las 3a. y 4a. y al oeste la 6a., todas de la sección 3a. Títulos perfectos. Informes y planos, 351 San Martín 361.—Bravo Barros y Ca. 51800 m28

Campo en Córdoba. A plazos—

2190 hectáreas en el departamento Río IV, á 10 leguas al Oeste de la estación del mismo nombre, en el paraje denominado Los Comederos en la pedanía San Bartolomé. Paraje de gran porvenir y donde existen establecimientos de importancia. Campo de primer orden, con pastos de primera clase y agua dulce muy cerca. En un lote. Base, $ 25 la hectárea. Mitad al contado y mitad á 6 meses de plazo, sin interés.

El **sábado 11 dejunio**, á las 3 p. m., en nuestro hall, 351 San Martín 361.

Linda al sur, Ramón Debia, al norte, doctor Julio C. Borda; al este, Pedro y Santiago Echenique y al oeste, con derechos de la provincia de San Luis. Tiene mensura judicial aprobada. Títulos perfectos. Informes y planos, 351 San Martín 361.—Bravo Barros y Ca. 51799 m28

En la Pampa y Río Negro—

Cruzadas por el Río Colorado. 7500 hectáreas, los campos más fértiles y de mayor porvenir de esa zona, por la calidad especial de sus tierras, aguas y pastos y por el hecho de estar cruzados en toda su extensión por el río. 7500 hectáreas en la sección 25 de la Pampa, á 18 leguas al N. del pueblo General Roca y de la línea del F. C. del Sur. Son campos de Valle, donde la ganadería ha dado siempre resultados sorprendentes, allí las haciendas tienen mercado fácil con Chile y Bahía Blanca. Venta en un sólo lote. Base, $ 4 la hectárea.

El **miércoles 8 de junio**, á las 3 p. m., en nuestro hall, 351 San Martín 361.

En el plano de Tham y Castellanos figura á nombre de los señores Carders y Sievers. La parte norte corresponde á la Pampa, la parte sur (Río Colorado de por medio) al río Negro. Las 7500 hectáreas comprenden las siguientes fracciones: 2000 hectáreas que son parte sur del lote núm. 1; 1000 hectáreas del ángulo SO. del lote núm. 2; 1500 hectáreas del ángulo NO. del lote núm. 3, y 3000 hectáreas de la parte norte del lote núm. 10. Corresponden 5178 hectáreas, 66 áreas y 15 centiáreas al territorio del Río Negro y 23261 hectáreas, 33 áreas, 85 centiáreas á la Pampa.

Los pastos que predominan son: cebadilla, trébol de olor, malvilla, lengua de vaca, alfilerillo y otros muchos especiales para engorde. Tiene gran cantidad de árboles, de sáuces corduroy, los que constituyen una gran riqueza dada la escasez de maderas en esa zona. Está cruzado por varios caminos además de las ventajas naturales que ofrecen estos campos por la facilidad de riego las aguas se hallan en la zona abrigada para la cría de haciendas que encuentran precio seguro en Chile y una comunicación fácil con el puerto de Bahía Blanca. Han sido mensuradas judicialmente. Títulos perfectos. Informes y planos, 351 San Martín 361.—Bravo Barros y Ca. 51802 m28

Para un petit hotel—

Sobre la plaza Alvear y el Parque Japonés, un notable lote de terreno, rodeado de suntuosas mansiones, sin base. Pudiendo continuar el comprador con una hipoteca por $ 8.054.97 al 6 o|o que vence en agosto 9 del corriente año.

El **sábado 4 de junio**, á las 3 p. m., en nuestro hall, 351 San Martín 361.

10v99 en el costado SO., 23v70 en el NO., 29v73 en el SE y 11v25 en el contrafrente. Da frente al sur. Entre edificios. Adoquinado pago. Títulos perfectos. Informes y planos, 351 San Martín 361.—Bravo Barros y Ca. 51796 m28

CAMPOS

Campo en Guardia del Monte—

Una notable fracción de campo. 196 hectáreas á diez cuadras al SO. de la estación Abbott, todo alambrado y dividido en seis potreros con casa-habitación, galpones, quinta, alfalfar y mejoras. Campo de pastos tiernos, refinados, apto para agricultura y ganadería, con agua buena de 3 á 5 metros y con jagüeles. Base, 220 $ la hectárea.

El **martes 31 de mayo**, á las 3 de la tarde, en nuestro hall, 351 San Martín 361.

Linderos: al norte Segovia Craig y J. Paillé, al este Carmen y León Paillé, al sur Jerónimo Paillé y al oeste Catalina, Joseta y Juana Paillé. Alambrados exteriores de seis hilos y uno de púa, casa de tres piezas, galpones de hierro y paja, quinta cercada de alambre tejido. Se visita por Abbott, donde hay coches. Se entregará el 31 de diciembre de este año. Títulos perfectos. Informes y planos, 351 San Martín 361. —Bravo Barros y Ca. 50887 m17

Los campos de Orán en Salta—

20.940 hectáreas en cuatro lotes iguales, en la zona más fértil de la provincia, á 10 leguas al SE. de Embarcación y á 4 al sur del río Bermejo, cuyas obras de canalización se están ya efectuando, así como la construcción del ferrocarril á Formosa, que dará enorme importancia á la región. Tierras aptas para todos los cultivos, con pastos abundantes y con montes de quebracho y otras maderas de valor. Tienen mensura aprobada por el departamento topográfico y figura en el registro gráfico á nombre de Luis Merino. Base, $ 4 la hectárea, 25 o|o al contado y el resto á 6, 12 y 18 meses de plazo, con garantía hipotecaria y 7 o|o de interés anual, pagadero por semestres anticipados.

El **viernes 3 de junio**, á las 3 p. m., en nuestro hall, 351 San Martín 361.

Son 4 lotes de 5235 hectáreas cada uno. Linda, según el plano de Chapeaurouge: al norte, con el fisco; al E., M. Alvarado; al S., las Lomas de Olmedo, y al O., Zavala y Cánepa. Según los planos del ingeniero Castro Boedo, estos campos se encuentran dentro de la zona del petróleo. En la parte SE. hay piedra de construcción y cal. Lo cruza el camino de La Peña. Se visitan por la estación Pichanal, en donde habrá carruajes hasta La Peña, allí los interesados serán atendidos por el señor Pedro Romero. Títulos perfectos. Escrituras por la oficina del señor Darío Veccar. Informes y planos, 351 San Martín 361.—Bravo Barros y Ca. 50967 m18

Chacra en Francisco Madero—

En el partido de Pehuajó; á doscientos metros de la estación Francisco Madero, del F. C. O., con frente á la vía y á las manzanas del pueblo, á 8 cuadras de la plaza. 50 hectáreas de tierra excelente, con alambrados, poblaciones y mejoras de toda índole. Venta en un lote. Base, 250 pesos la hectárea. Mitad al contado y mitad á un año de plazo, con garantía hipotecaria y 7 o|o de interés adelantado.

El **martes 31 de mayo**, á las 3 de la tarde, en nuestro hall, 351 San Martín 361.

Linda con las manzanas del pueblo, la calle de la vía, Dente y Orlandini.

Está toda alambrada con 6 hilos lisos y uno de púa completamente nuevos, postes quebracho colorado, teniendo divisiones interiores, portadas y 200 metros de alambre tejido. Muy buena casa de material, de 7 piezas, baño, bomba con tanque y cañerías, jardín y monte, gallinero, jaguel, represa y bebidas, gran galpón de material, con sótano que puede servir de vivienda, corral por el F. C. O. Título en función concedido por el F. C. O. Títulos perfectos. Informes, 351 San Martín 361.—Bravo Barros y Ca. 50087 m11

Campo en Mercedes—

185 hectáreas, 61 áreas y 40 centiáreas, á 18 cuadras al SO. de la estación Franklin, ferrocarril al Pacífico, con alambrados, población y mejoras. Base, 220 $ la hectárea.

El **jueves 3 de junio**, á las 3 de la tarde, en nuestro hall, 351 San Martín 361.

Linderos: al NE. herederos de Price, al E. el arroyo de Mazano, al SO. Santiago y Juan Maguirre y al NO. Elena Whelan. Campo para ganadería y agricultura, alambrado y dividido en dos potreros, tiene una población de material de dos piezas. Es conocido por de Achával. Se visita por Franklin, dirigiéndose allí al señor Mac Loughlin. Títulos perfectos. Informes y planos, 351 San Martín 361.—Bravo Barros y Ca. 51104 m19

En Santiago del Estero—

Judicial. 11.311 hectáreas, 96 áreas y 92 centiáreas en el departamento Rigueroa. Tres

CORVERA & PERALTA MARTINEZ

CASAS

Casa en Floresta. Belén 22, al lado de Rivadavia y de los tranvías al centro. Moderna y buena para habitación ó para renta. Base, 7500 $. Con 4000 cédulas L. Ad corpus.

El **domingo 5 de junio**, á las 4 de la tarde, en la propiedad.

Buen frente con balcones, zaguán y vestíbulo con mosaicos, cuatro habitaciones, baño, cocina y patio con mosaicos. Molino á viento, gas, etc. Título perfecto.—Corvera y Peralta Martínez. 51112 m10

Buena casa al norte. Vidt 524, á pocas varas de la Avenida Santa Fe, barrio preferido para habitación de familias. Es amplia y sólida y está en perfecto estado. Base, 33.000 $. Mitad al contado y mitad á un año con 7 por ciento de interés.

El **domingo 5 de junio**, á las 2 p. m., en la misma propiedad.

Mide 10x40 por 54x50. Buen frente al oleo con balcones, zaguán con mayólicas y cancel, vestíbulo con mosaicos, once habitaciones, baño, cocina, despensa, tres patios, etc. Todos sus detalles son superiores. Título perfecto.—Corvera y Peralta Martínez. 51111 m10

En Almagro—Casas y terrenos. A tres años de plazo. Dos casas calle Venezuela 4444 y 4450 y siete lotes de terreno; uno con frente á la Avenida La Plata, adoquinada y con tranvía, tres sobre Venezuela, también con eléctricos y otros tres con frente á Arrelo, lindando por los fondos y entre sí, todos las casas como los terrenos, por estar en la misma manzana. A dos cuadras de Rivadavia y en el centro de ese barrio moderno é importante. Sin base. Cuarta parte al contado y el resto por cuotas iguales, á 1, 2 y 3 años, con 6 o|o de interés anual.

El **domingo 12 de junio**, á las 3 de la tarde, en los mismos terrenos.

Las casas constan de cuatro y dos habitaciones, cocina, etc., cada una y los terrenos tienen medidas apropiadas para la edificación que allí conviene. Títulos perfectos. Pídanse planos en nuestra casa 318 San Martín 326.—Corvera y Peralta Martínez. 51220 m20

San Juan 3263 y 3267. Una buena casa para negocio y habitación. El edificio es sólido y está en buen estado. Como colocación de dinero es un negocio interesante. Base, 20.000 pesos.

El **domingo 5 de junio**, á las 3 p. m., en la misma propiedad.

Mide 10 varas de frente por 47 varas de fondo y 9 varas en su contrafrente. Consta de sala para negocio con vidrieras, 6 habitaciones, cocina y 2 patios, con mosaicos, teniendo zaguán con mosaicos de entrada al interior; gas, aguas corrientes, etc. Título perfecto.—Corvera y Peralta Martínez. 51445 m22

Para habitación y renta. En un gran barrio. Buena finca de altos y bajos. Avenida Patricios 282 y 284, constituida por dos casas para familia, amplias y cómodas. Tiene el prestigio de su situación especial: á 2 cuadras del Parque Lezama y de la estación Casa Amarilla, sobre la calzada de entrada misma, que es arteria principal, del opulento barrio de la Boca. Todo está lo acredita las mayores ventajas para habitación y para renta. Elevada y segura.

Es sólido el edificio, tiene todas las obras de salubridad de nuevas al frente.

Base, $ 25.000. Mitad al contado y mitad á un año, con 8 o|o de interés.

El **jueves 2 de junio**, á las 3, en nuestra casa, 318 San Martín 326.

Mide 9 varas frente por 36v49. Su frente es bueno baja: Zaguán bello, con balcones y celosías. Casa 8 habitaciones con mosaicos y cancel, vestíbulo, pino de tres con cielos rasos de yeso, pisos de pino, puertas y celosías de cedro, baño, cocina con económica, 2 patios con mosaicos etc.

Los altos: con escalera de mármol, tiene 6 habitaciones y dependencias, siendo su distribución idéntica á la anterior. Tiene azotea y mirador.

Están recién pintadas y se entregarán llave en mano. Título perfecto. Puede visitarse de 9 á 11 y de 2 á 4.—Corvera y Peralta Martínez. 51288 m21

Casa Malabia 877. Entre Castillo y Loyola. A 3 cuadras de la Avenida Rivera y á de la de Río de Janeiro. Barrio populoso y de compacta edificación moderna. Con adoquinado pago al frente. Base, $ 7000.

El **domingo 5 de junio**, á las 2 p. m., en la misma propiedad.

Mide 10 varas de frente. Consta de 4 habitaciones, patio de mosaico, etc. Título perfecto.—Corvera y Peralta Martínez. 51448 m22

En General Urquiza. Dos casas bien situadas. Calle Cullen 556 y 558, entre Bucarelli y Andonaegui, de 1 cuadra de la estación de la estación del F. C. y rodeadas de tranvías eléctricos y de numeroso vecindario. Base de cada una, $ 7000. Cada una tiene 2000 cédulas nacionales.

El **domingo 5 de junio**, á las 4 p. m., en las mismas propiedades.

Cada casa mide 14.50x46v18. Son iguales y consta cada una de zaguán, 4 habitaciones, cocina, pieza de madera, fondo con árboles, aguas corrientes, etc. Título perfecto.—Corvera y Peralta Martínez. 51449 m22

Tres casas modernas. Recién concluídas y hechas con buenos materiales. Avenida Cangallo 497 esquina Velazco y Velazco 488 y 490. Tiene afirmados -pagos en sus frentes, tranvías eléctricos y los buenos recursos de vida de ese barrio moderno que progresa notablemente. Base de cada casa, $ 5500. Ad corpus.

El **domingo 5 de junio**, á las 4 p. m., en las mismas propiedades.

Tienen buen frente de piedra artificial con balcones y celosías de zaguán de mosaicos y cancel, habitaciones en su distribución. La casa esquina consta de 6 habitaciones con cielos rasos de yesó y pisos de tea, cocina, baño con w. c. y patio de mosiaco. Cada una de las otras dos casas, tiene una habitación menos que la anterior. Título perfecto. Puede visitarse. Llave en la Canning 602.—Corvera y Peralta Martínez. 51444 m22

Buena finca para renta. En el centro del barrio sur. Es la finda esquina Humberto I núms. 3098 á 3100, y General Urquiza número 1010. Contiene un edificio moderno y bien hecho, preparado para levantar altos, formado por un buen salón para negocio en la misma esquina, con habitación y dependencias y una casa para familia sobre General Urquiza. Está á una cuadra del bulevar San Juan, tiene adoquinado pago en ambos frentes, tranvía y obras de salubridad. Base, 17.000 $.

El **miércoles 8 de junio**, á las 3 de la tarde, en nuestra casa 318 San Martín 326.

11.58 varas á Humberto por 20 varas á Urquiza. La esquina consta de un amplio salón para negocio, una habitación, baño, cocina y patio. La casa tiene zaguán con mosaicos, cuatro habitaciones, baño, cocina y patio con mosaicos. Cielos rasos de yeso, pisos de pino de tea, puertas de cedro, aguas corrientes, gas, etc. Título perfecto.—Corvera y Peralta Martínez. 51443 m22

Casa Maza 950. Moderna y bien hecha. Buena para habitación del propietario ó para renta. Con adoquinado pago al frente, y agua corriente. Base, 17.000 $. Del precio puede quedar 10.000 $ en hipoteca hasta abril de 1911, con 8 1|2 por ciento anual.

El **domingo 5 de junio**, á las 2 de la tarde, en la misma propiedad.

Mide 9 varas por 32. Frente de piedra artificial con balcones, zaguán con mosaicos y mármol, baño y cocina con mosaicos, dos patios, etc. Título perfecto.—Corvera y Peralta Martínez. 51113 m19

La gran esquina frente por frente á la plaza del Congreso. Victoria núms. 1686 á 1700 y Solís 110 á 130; 1104 varas cuadradas que ahí podrán ser edificadas en más de 40 metros de altura, descolbando diez ó doce veces la superficie para contener otros tantos pisos, todos ellos con frente á la gran plaza que está llamada á ser el sitio céntrico y atractivo de la metrópoli. Las sociedades bancarias, como las compañías de seguros, en sus diversas ramas á las grandes empresas comerciales, tienen desde luego indicado ese sitio para obras monumentales, que al propio tiempo que productoras de renta, son el exponente del volumen y solidez de la empresa que las acomete y el reflejo evidente de la riqueza del país. Base de venta, 600.000 $. Tercera parte al contado y el resto en dos cuotas iguales á 6 y 12 meses, con 6 por ciento de interés anual y garantía hipotecaria.

El **jueves 2 de junio**, á las 3 de la tarde, en nuestra casa 318 San Martín 326.

Medidas: 26.90 varas de frente al norte sobre Victoria, 27.63 varas en el contrafrente sur, 40.12 al oeste sobre Solís y 42.25 varas en el contrafrente este. Superficie, 1104.15 varas cuadradas.

El edificio es antiguo, compuesto de varios locales, todos ocupados por negocios; no tiene valor apreciable. Títulos perfectos.—Corvera y Peralta Martínez. 50611 m15

TERRENOS

Manzana en Floresta—Un negocio de especulación positiva. 11.936 varas cuadradas, en un solo lote que comprende á excepción de la esquina formada por las calles Ercilla y Videla Castilla, la casi totalidad de esa manzana, circundada por las calles dichas y las de Bacuado y Schmidel. Es terreno alto y parejo, dista dos cuadras al sur de la Avenida Rivadavia, adoquinada, una cuadra de la Avenida Escalada y está próxima á los grandes talleres del ferrocarril Oeste. Lo población que la rodea es moderna y muy numerosa; su proximidad á Rivadavia la habilita como sitio favorable para la edificación de casas de habitación ó para renta. Se trata, pues, de un negocio de especulación provechosa y segura, mediante la división del terreno en lotes.

Venta liquidación, por división de condominio. Sin base. Reconoce una hipoteca de 6500 $ en cédulas Préstamos Convertidos, con la que deberá continuar el comprador.

El **miércoles 1 de junio**, á las 3 de la tarde, en nuestra casa 318 San Martín 326.

Mide 150 varas de frente á Basualdo, 99.30 á Schmidel, 86.16 á Videla Castilla y 54.65 á Ercilla. Superficie, 11.935.94 varas cuadradas. Título perfecto.—Corvera y Peralta Martínez. 60873 m17

En Mar del Plata—En situación central y de importancia: 800 varas cuadradas con frente de 16 varas sobre la calle Almirante Brown entre Arenales y Tucumán, en la misma manzana del chalet de Diehl. A una cuadra de la plaza Colón, á cuatro escasamente de la rambla y rodeado de las fincas de Tornquist, Rodríguez, Agote y tantas otras, que dan á este barrio la más hermosa fisonomía. Está también á cinco cuadras al norte de la estación central de pasajeros del ferrocarril del Sur. Sin base, á tanto la vara cuadrada. Mitad al contado y mitad á seis meses con pagaré hipotecario é interés de 7 por ciento anual.

El **miércoles 1 de junio**, á las 3 de la tarde, en nuestra casa 318 San Martín 326.

Consta de 10 varas por 50. En parte de la manzana 201. Tiene cerco de material, vereda y alambrado pago. Títulos perfectos.—Corvera y Peralta Martínez. 50896 m17

Mar del Plata—Terrenos en situaciones de importancia, todos en barrios principales y rodeados con preferencia y que han motivo de constante valorización. Liquidación sin base, al contado.

El **miércoles 1o. de junio**, á las 3 de la tarde, en nuestra casa, 318 San Martín 326.

Corrientes entre Garay y Castelli, 24 varas por 30, en dos lotes de 12 varas de frente cada una. Están á cinco cuadras al NO. de la estación nueva de pasajeros del ferrocarril Sur y rodeadas de excelente población. Son los lotes 29 y 30, manzana 2, de la chacra 274.

Santa Fe y Alvarado. La esquina este de la manzana 4, chacra 276, de 20 varas por 35. En el mismo barrio que los lotes anteriores, reune iguales ventajas.

Alvear esquina 45. En tres lotes de 20 varas de frente por 50 de fondo, muy próximas al pueblo llamado de las Avenidas y del Puerto Comercial. Son parte de la manzana 2 del plano municipal, chacra 248.

Los títulos son perfectos.—Corvera y Peralta Martínez. 51210 m20

Terreno en Liniers—Frente por frente á los grandes talleres del ferrocarril Oeste. Calle Dupuy esquina á la vía férrea. A una y media cuadras del bulevar Rivadavia y á pocas cuadras de la estación Liniers. Sin base, por liquidación de condominio. Reconoce una hipoteca de 1100 $ en cédulas Préstamos Convertidos, con la que deberá continuar el comprador.

El **jueves 2 de junio**, á las 3 de la tarde, en nuestra casa 318 San Martín 326.

Mide 20.66 varas de frente al S., por 72.86 de fondo en el lado sur, 73.01 varas en el del norte y 19.[illegible] en el contrafrente. Superficie 1.494.62 varas cuadradas. Título perfecto.—Corvera y Peralta Martínez. 50872 m17

Centro de Avellaneda—Notables terrenos. Tres lotes de medidas especiales con frentes á tres calles, con adrmado pago, entre Chacabuco y Montes de Oca. A espaldas mismas del bulevar General Mitre, con tranvías eléctricos, á dos cuadras del puente de Barracas y á una cuadra del Mercado Central de Frutos, limdando con la intendencia municipal y rodeados de compacta edificación y del comercio principal de esa ciudad. Venta liquidación, sin base y al contado.

El **miércoles 1 de junio**, á las 3 de la tarde, en nuestra casa 318 San Martín 326.

Los tres lotes están unidos y miden 9.88 á 11.80 varas de frente por 24.06 y 28.10 varas de fondo hasta el término medio. Superficie de cada lote: 246.60, 267.30 y 312.19 varas cuadradas, respectivamente.

Se dará opción. Títulos perfectos.—Corvera y Peralta Martínez. 51114 m19

Rivera y Bompland. Al lado mismo de esta esquina, un precioso terreno de medidas especiales. Calle Bompland á pocas varas de la Avenida Rivera, con tranvía para todo destino y entre ésta y el bulevar Alvarez Thomas, sitio superior para la edificación de la casa para habitación ó renta. Sin base.

El **domingo 5 de junio**, á las 4 de la tarde en el mismo terreno.

Mide 10 varas de frente al NO. por 29.04 de fondo en el lado SO., 28.07 en el del NE. y 10.04 en el contrafrente. Superficie, 285.66 varas cuadradas. Título perfecto.—Corvera y Peralta Martínez. 51447 m22

Dorrego y Rivera. A dos cuadras de este sitio, un lindo terreno, Avenida Dorrego entre Loyola y Aguirre. Con tranvías á mano de ida y vuelta al centro y rodeado de la numerosa población de ese barrio importante. Sin base. Del precio pueden quedar 1784 $ pagaderos en 9 mensualidades de 111.52 $ cada una, sin interés. En el acto del remate, 20 o|o al contado.

El **domingo 5 de junio**, á las 3 de la tarde, en el mismo terreno.

Mide 10 varas de frente al oeste por 38.78 de fondo en el lado sur y 44.60 en el del norte. Superficie, 417 varas cuadradas. Título perfecto.—Corvera y Peralta Martínez. 51446 m22

Los grandes terrenos—A cinco cuadras de la plaza del Once. Rioja entre Venezuela y Méjico; 3040 varas cuadradas, en cuatro solberbios lotes, que por sus medidas son únicos para construcciones de rentísticas é industriales, para todo lo que exija 11, 25, 34 y hasta 45 varas de frente por 70 varas de fondo. Venta por cuenta y orden de la sociedad La Minorista. Base, 35 $ vara cuadrada.

El **jueves 2 de junio**, á las 3 de la tarde, en nuestra casa 318 San Martín 326.

Dentro del centro de la cuadra, de frente al oeste, dominando la calle Agrelo que nace ahí en la acera opuesta. Dentro del gran barrio de compacta edificación, con afirmados superiores, obras de salubridad y electricos á cada cuadra, no hay nada más notable é importante. Se venderá sin lote con opción á dos, tres ó los cuatro. Títulos perfectos. Escribano, Calviño.—Corvera y Peralta Martínez. 51208 m20

CAMPOS

Al sur de Santa Fe—A plazos, 428 hectáreas, 83 áreas y 29 centiáreas, en el departamento General López. A una legua al SE. del pueblo y estación San Eduardo y á 4 1|2 leguas al sur de Venado Tuerto, de cuyo campo no tienen superiores en las regiones agrícolas y ganaderas. Es de forma regular y está alambrado en los lados NO. y SO.; es parejo y sin desperdicio alguno, tiene agua dulce y abundante á poca distancia. Es conocido por «El Bayo», siendo parte del antiguo campo de don Federico Seeber. Está compuesto por los lotes 18, 19, 24 y 25 del plano de la colonia La Perla. Basé, 130 $ la hectárea, á pagar 40 por ciento al contado, 30 por ciento á un año y 30 por ciento á 18 meses, con garantía hipotecaria é interés de 7 por ciento anual.

El **jueves 2 de junio**, á las 3.30 de la tarde, en nuestra casa 318 San Martín 326.

Linderos: al NO. E. Dávison, al NE. Zulato hermanos y A. Nocetí, al SO. Federico Bridger y al SE. Sebey y Mella. Para verlo conviene ir por San Eduardo, del ramal de Rufino á Venado Tuerto, que es la estación más próxima y allí hay comodidades. Lo ocupan los señores Antonio Bongiorno y Bergonzi, con contrato hasta marzo de 1911, abonando el 20 por ciento del producido de las cosechas, el que embolsado deben entregar en la estación San Eduardo. Título perfecto.—Corvera y Peralta Martínez. 50035 m10

Campo en Junín—Encima mismo de la estación Agustina, del ramal á Arenales y centro del ejido del pueblo de Junín. Tierras superiores para maíz ó para cualquier otro destino que exija las más ricas y con tales facilidades de transporte, que pueden competir con las más favorecidas. Son 600 hectáreas, sin el más mínimo desperdicio, cercadas, divididas en cinco potreros, con casa de material de cuatro piezas, cocina, etc., casa para peones, galpón de material, molino y monte de frutales y forestales.

Está disponible por completo. Base, 190 $ la hectárea. Abonándose la mitad al contado, podrán facilitarse plazos en cómodas condiciones.

El **lunes 6 de junio**, á las 3 de la tarde, en nuestra casa 318 San Martín 326.

Lo cruza de sur á norte el ramal del ferrocarril citado, está al lado mismo del embarcadero de haciendas y linda al NE. con Eugenia y Alejandrina Obligado; al NO. Gustavo Frederking, al SO. camino en medio con Julio Costa y el pueblo Agustina y al SE. también camino en medio con el centro agrícola Segundo Roca. La inspección es todo lo cómoda que pueda resultar, estando á ocho cuadras de la estación del ferrocarril. Es conocido por estancia San Carlos. Títulos perfectos. — Corvera y Peralta Martínez. 50902 m17

Campos de agricultura—1200 hectáreas en tres lotes. A plazos. A dos leguas al NO. de las estaciones Toay y General Lagos, de los ferrocarriles Pacífico y Oeste, rodeados de chacras y de campos de explotación agrícola. En tres lotes de 200, 400 y 600 hectáreas, con opción.

Base, 45 $ la hectárea, que podrá pagarse mitad al contado y mitad á uno y dos años de plazo, con garantía hipotecaria é interés de 6 por ciento anual.

El **sábado 4 de junio**, á las 3 de la tarde, en nuestra casa 318 San Martín 326.

Se hallan en la sección II, y son parte del lote 11 de la fracción D, lotes 48 al 53, 69 al 72 y 89 al 90 de la colonia General Lagos.

Estas 1200 hectáreas son especiales, bien repuestas y constituyen el mayor conjunto que puede ofrecerse allí.

Títulos perfectos. Escrituras por la oficina de don José Martínez.

Para revisar el campo dirigirse á los señores Villa Hnos., linderos, quienes facilitarán la inspección. Planos é informes en nuestra casa—Corvera y Peralta Martínez. 51130 m19

Chacras en Pergamino. A plazo. 605 hectáreas en el deslinde con Arrecifes. Ricos campos sin desperdicio, á 2 1|2 leguas al norte de la estación Urquiza y á 5 1|2 al este de la estación y pueblo de Pergamino. En 8 lotes de 67 á 100 hectáreas, comprendida la estancia, galpones, molino, etc. Es la zona del maíz y el lino y esto basta para significar que el campo que ofrecemos es capaz para todo. Base, 300 $ la hectárea, 1|2 al contado y 1|2 á un año de plazo con garantía hipotecaria é interés de 7 por ciento anual.

El **miércoles 15 de junio**, á las 3.30, en nuestra casa, 318 San Martín 326.

En el registro gráfico figura á nombre de Juárez y en el partido se le conoce así mismo.

Todos los lotes dan frente al camino general que va de Pergamino á Arrecifes y linda: al norte con L. Juárez, Carlos Astrada y T. Lunay; al sur, camino por medio con D. Barrutti y T. Murray; al este, con Mateo Broone, y al oeste, con L. Juárez. El perímetro general está alambrado, la casa es de material, con 5 piezas, el galpón y el puesto son sólidos y buenos. Hay 2 montes de frutales y forestales. Para visitarlo se va en coche desde Pergamino y en este pueblo pueden tomarse datos en el almacén La Nueva Estrella. Títulos perfectos. Escribano señor Pedro M. López, de Pergamino.—Corvera y Peralta Martínez. 51806 m28

Guillermo Gowland & Ca.

Remates semanales — Los miércoles y viernes de comestibles, bebidas, ferretería, tienda, ropería, etc. A las 12.30 p. m. en nuestra casa, BOLIVAR 127. Se adelanta dinero p.

Azúcar. ¡Averías! 500 bolsas azúcar refinada Pilé, en nuestra casa, Bolívar 127.

El **miercoles 1o. de junio**, á las 2.30 de la tarde, se rematarán en lotes, por orden de la Refinería Argentina, por cuenta de quien corresponda y con intervención de los señores Runciman & Ca., agentes del Lloyd Inglés, llegadas en los vapores Cap Roca y Armenia, de Hamburgo. Seña, 30 por ciento. Guillermo Gowland y Ca. 51413 m22

Cascos vacios — Averías! 1000 cascos vacios de roble [illegible]ino, en nuestra casa, Bolívar 127.

El **miercoles 1o. de junio**, á las 2.30 de la tarde, se rematarán en lotes, por cuenta de quien corresponda y con intervención de señores, llegados en el vapor Hortensius.

Nota—Los cascos se encuentran depositados en la Barraca Peña, Pedro Mendoza núm. 3003, donde podrán inspeccionarlos los interesos. Seña, 30 o|o.—Guillermo Gowland y Ca.

Fábrica de soda, las maquinarias, motor, caldera, carros y todas las existencias de la fábrica inglesa de la renombrada Soda Córdoba, situada en la calle Sadi Carnot número 257. Por cesación de negocio.

El **lunes 13 de junio**, á la 1 de la tarde, se rematarán en lotes las existencias y maquinarias, á saber:

Motor de 7 caballos y caldera de 12 caballos de fuerza, bomba, máquina inglesa para soda, Bradby Hamchilpe, productor Rylands, 2 máquinas automáticas para lavar botellas, 2 máquinas de rueda para id, id Deamund para id, lineadoras de soda de corcho, id para tapa porcela, id de sifones, id de tapar corcho, id para tapa de metal, id para tapa Corona, máquinas de pizarra para agua, filtros Bekerfeld, destiladores de agua, dinamos, baterías de acumuladores para luz eléctrica, depósitos, bomba á vapor para pozo semisurgente, cañerías, trasmisiones, poleas, fotellas, cajones para id, 7 chatas y carros de reparto, arneses, tachos de cobre, cañerías id, útiles de laboratorio, herramientas, escritorios y una infinidad de artículos que no se detallan por su extensión, todo en perfecto estado. Se exhibirán desde el 31 del corriente. Seña, 30 por ciento. Comisión, 10 por ciento.—Guillermo Gowland y Ca.

51415 m22

LEONI & BERETTA

En Berazategui—160.000 varas cuadradas en cuartos de manzana, con la base de 30 centavos la vara, en 60 meses, sin interés, terrenos de verdadera ganga, entre las estaciones Espeleta y Berazategui, próximas al nuevo circuito del F. C. S. de Florencio Varela, á pocas cuadras de la gran fábrica de cristales de Rigolleau, la más grande de la América del Sud. Reputamos un verdadero negocio para quinteros, floristas, fruticultores, terrenos cruzados por la misma vía del F. C. sur, cuyos trenes en breve saldrán de Contitución, en los terrenos en venta la se han edificado más de 100 propiedades entre ellas algunas de verdadero valor.

Vendemos con títulos garantidos y perfectos. Escrituramos después de haber pagado 12 mensualidades, los títulos se hallan depositados en la escribanía de Adolfo Silvano á disposición de los interesados que quieran hacerlas revisar. Planos aprobados, libre de calles.

El **domingo 5 de junio**, tren gratis de Casa Amarilla, á la 1.30 en punto. Pídanse planos ó informes, San Martín 337.—Leoni y Beretta. 51758 m28

En Berazategui—37 lotes próximos á la estación, á una cuadra de la gran fábrica de cristales Rigolleau. Base, $ 3 por mes el lote, en 60 meses, terrenos á 30 centavos por infatible, rodeado de edificación, recomendamos esta venta al obrero en general, deben visitarlos para darse cuenta de lo que ofrecemos. Próximamente detalles.

El **domingo 5 de junio**, tren gratis de Casa Amarilla, á la 1.30 en punto. Pídan planos ó informes, San Martín 337.—Leoni y Beretta. 51759 m28

En Wilde—26 lotes. Base, 70 centavos la vara en 24 mensualidades, sin interés. Sobre la misma estación y sobre el nuevo circuito del F. C. S., que valorizará enormemente estos terrenos.

El **domingo 12 de junio**, tren gratis de Casa Amarilla á la 1.30 en punto. Títulos perfectos. Escrituras definitivas ante el escribano señor Adolfo Silvano. Próximamente detalles.—Leoni y Beretta. 51760 m28

CUYEN & SEOANE

Socios: Isaac Ayerza, Huberto Cullen Ayerza, Ramón M. Seoane

Los lunes y jueves, á la 1 p. m., remate de comestible, bebidas, ferretería, artículos de tienda y mercaderías, en nuestra casa, Defensa 185 al 193. p2 m15

Comestibles y bebidas. 180 bultos yerba, 125 cajones aceite en latas y botellas, extranjero; 70 líos arroz Carolina, 85 cascos y barriles vino, 50 cajones jabón, 40 quesos Reggiano y Gorgonzola, 40 líos aceitunas, 30 cajones de sardinas en aceite, 20 cajones de higos en latas, 100 cajones whisky Munro, 250 cajones cognac, aperitivos y vermouths extranjeros, 120 cajones ginebra, en ¼, ½ y 1, 75 cajones te en ¼, ¼, ½, 1, 2 y 4 libras, 45 cajones conserva Pomidoro, 170 cajones pickles y mostaza, 300 cajones Oporto y Jerez, Marsala, garnacha y Rioja, y 30.000 cigarros toscanos. En nuestra casa, 185 Defensa 193.

El **lunes 30 de mayo**, á la 1 p. m., se rematarán en lotes al gusto de los compradores, por cuenta de varias casas introductoras. Seña, 20 %. Comisión 10 %.—Ayerza Cullen y Seoane. 51783 m28

Ferretería—Varios rurales. 30 lonas para parvas, 50 cajones hachas, tumba de 3 y 3 ½ $, 20 cajones cabos para id, 250 docenas cuchillas saladero y cocina, 60 cajones pintura preparada, 20 cajones juegos de agua enlozados, 35 bebederos y 20 tanques para haciendas, 80 bolosas polvo de tabaco para curar sarna, 250 rollos alambre tejido, 25 puertas y portones alambre, en nuestra casa, 185 Defensa 193.

El **lunes 30 de mayo**, á las 2 p. m., se rematarán en lotes, por cuenta de quien pertenezcan. Seña, 20 %. Comisión, 10 %.—Ayerza Cullen y Seoane. 51786 m28

Muebles, 6 cajas de hierro de 1 y 2 puertas, 4 escritorios norteamericanos y un juego de comedor para 12 cubiertos, nogal y cedro, 3 juegos mesa porcelana, 6 juegos agua porcelana, 8 pedestales con macetas, 25 piezas id fantasía, 25 pares macetas y 12 fruteras, en nuestra casa, Defensa 185 al 193.

El **lunes 30 de mayo**, á las 2.30 p. m., se rematarán en lotes, por cuenta de quien corresponda. Seña, 20 %. Comisión, 10 %.—Ayerza Cullen y Seoane. 51787 m28

PEDRO C. TORRES y Ca.

Muebles — Hoy

A las 2 de la tarde

Extra judicial — Los muebles que adornan la casa Cangallo 2521, por desalojo forzoso en la ejecución seguida por Francisco Pérez contra Ramón Martínez López.

HOY DOMINGO 29 DE MAYO, á las 2 de la tarde: Juego de sala, piano, cortinados, adornos, etc., dormitorios Luis XV con espejo de tres cuerpos, otro dormitorio, 2 roperos, antecomedor, muebles sueltos, cuadros, arañas de gas, alfombras, plantas, etc. Comisión, 10 por ciento á cargo del comprador. 129

Mackinlay & Ca.

Rematarán los rezagos del F. C. al Pacífico.

El DIA 8 DE JUNIO, á la 1 p. m., en los galpones de Palermo, todos los artículos rezagados en las estaciones de esta línea, compuestos de cargas, encomiendas y objetos abandonados en los trenes ó estaciones. Datos, San Martín 92. 51548 m24

PUBLIO C. MASSINI & Ca.

CASAS

Entre las estaciones Lynch y Lacroze. La mayor parte de los lotes con frente á la vía del tranvía eléctrico de Lacroze. Cruzados por las nuevas líneas en construcción del ferrocarril Pacífico de Sáenz Peña al mercado de Hacienda y San Martín que vendrá á valorizar más estos terrenos cuando se levante la estación proyectada dentro de esta fracción en el límite con la vía del ferrocarril Central de Buenos Aires. Está lindando con los grandes talleres de Lynch y rodeada de tres estaciones importantes, como ser Santos Lugares, Sáenz Peña y Villa Devoto, cuya distancia no es mayor de cinco cuadras de cada una de ellas. A 20 minutos del Retiro con un servicio de trenes especiales, está lindando casi con el bulevar Circunvalación límite del municipio de la capital. Son 290 lotes que ofrecemos todos dentro de líneas municipales, con las manzanas alambradas, calles abovedadas y que se entregarán medidos y amojonados. Todos los terrenos están alumbrados á alcohol carburado y completamente rodeados de edificación. Dan frente á las calles Lacroze, Rosario, Milán, San Miguel, Lisandro Medina, Progreso, Pineral, Avenida Lynch y otras. La venta en condiciones completamente liberales, pagadero en 80 mensualidades, sin interés y con base de 6 $ por mes el lote, no hay más desembolso que dos mensualidades de garantía en el acto del remate y dos al retirar el título provisional; 20 por ciento de descuento á todo el que desee pagar al contado, otorgándosele escritura definitiva por ante el escribano señor Francisco Ferrando, Bartolomé Mitre 556.

El **domingo 12 de junio**, á las 2 de la tarde, sobre los mismos terrenos, venderemos en Tren gratis del Retiro (estación nueva), á la 1.20 p. m. el día del remate. Comisión, 2 por ciento. Soliciten planos y boletos para el tren gratis en nuestra casa, San Martín 81.—Publio C. Massini y Ca. 51068 m19

Precioso chalet nuevo. Moldes 1537— Entre Pino y Aviles, con tranvía al frente en el punto más lindo de Belgrano, á un paso de la Avenida Pampa, también con tranvía eléctrico. Mide 15 varas de frente por 28 varas 86 de fondo (ad corpus). Muy lindo frente, consta de dos pisos distribuídos en esta forma: Piso bajo: sala, comedor, hall, escritorio, toilette y jardín; el piso alto consta de 4 espaciosos dormitorios, terraza, 2 cuartos de baño con instalaciones y todas las dependencias de las casas modernas, construcción de primer orden, materiales muy ricos, pisos parquet, pino tea, mosaicos ingleses, cielos rasos decorados, carpintería de cedro, cortinas, persianas, todo imitación piedra, balaustrada, puerta de reja, aguas corrientes, jardín inglés, terraza, etc. Base muy ínfima, $ 45.000, pagadero mitad al contado y mitad á uno y dos años con pagarés hipotecarios y 7 o|o de interés.

El **sábado 11 de junio**, á las 3 p. m., en nuestra casa, San Martín 81, venderemos este lindo chalet, que recomendamos tanto por su ubicación como por su esmerada distribución. Visítese de 2 á 4 p. m. Títulos perfectos. Seña, 8 o|o. Comisión, 2 o|o. Mayores informes en nuestras oficinas, San Martín 81.—Publio C. Massini y Ca. 51211 m21

Perú 1142, entre San Juan y Humbolt. Ubicación central á 10 cuadras de la plaza de Mayo, afirmado de asfalto al frente, muy amplia y buena casa. Mide 11 varas 50 por 44 (ad corpus). Consta de buen frente imitación piedra, gran entrada, sala, 8 habitaciones, pieza de servicio, baño, cocina, w. c., 2 patios de mosaicos, galerías, luz eléctrica, obras de salubridad, etc. Base muy baja, 45.000 $, inclusive de esta suma 25.000 $ cédulas nacionales serie K, que el comprador tomará á cargo á estilo de plaza y abonará el excedente mitad al contado y mitad á 6 meses de plazo con 7 o|o de interés.

El **sábado 11 de junio**, á las 3 p. m., en nuestra casa, San Martín 81, venderemos esta buena propiedad que merece visitarse de 3 á 5 p. m. Mayores informes en nuestras oficinas.—Publio C. Massini. 51260 m21

Serrano 1332. Buena propiedad, con adoquinado al frente y vereda de mosaico. Edificio sólido, compuesto de sala, comedor, cuatro dormitorios, cocina, baño y w. c., pozo con bomba, con cañerías extendido instalaciones de cloacas internas. Mide 9 varas por 50 (ad corpus. Dista sólo cuatro cuadras al norte de la Avenida Córrientes. Tiene cielos rasos de yeso, pisos pino tea, carpintería de cedro. Base muy ínfima, 14.000 $, pagadero mitad al contado y mitad á un año con plazo con 6 o|o de interés.

El **miércoles 8 de junio**, á las 3 de la tarde, en nuestra casa, San Martín 81, venderemos esta buena propiedad, que recomendamos. Títulos perfectos. Seña, 8 por ciento. Comisión, 2 por ciento. Más datos y planos en nuestras oficinas, San Martín 81.—Publio C. Massini y Ca. 51522 m23

Casa Humahuaca 179, adoquinado al frente entre Gallo y Bustamante, á sólo una cuadra de Corrientes y 2 de Layalle, con adoquinado y doble vía de eléctrico, barrio totalmente edificado de casas modernas. Mide 10 varas de frente por 40 de fondo. Al corpus y consta de sala, comedor, siete habitaciones, baño, cocina, garage, agua corrientes, cloacas, gas y todas las dependencias necesarias. Edificada con materiales de primer orden. Base ínfima, 24.000 pesos, pagaderos mitad al contado y mitad á un año con garantía hipotecaria y 7 por ciento de interés.

El **domingo 5 de junio**, á las 3 de la tarde, sobre la misma propiedad, venderemos esta buena casa ubicada en un buen barrio. Títulos perfectos. Seña, 8 por ciento. Comisión, 2 por ciento. Más datos y planos en nuestras oficinas, San Martín 81.—Publio C. Massini y Ca. 51524 m23

Dos casas, Suárez 1356|58, doble vía de tranvía al frente, á sólo una cuadra de la Avenida Montes de Oca, es decir, lo más valioso de ese importantísimo barrio, cuyos progresos son rápidos y sólo están á diez minutos de la plaza de Mayo. Barrio todo edificado, con otros de salubridad y demás comodidades. Mide en conjunto 20 varas por 30 y consta de un edificio algo antiguo, pero que produce buena renta y está compuesto de sala, varias habitaciones y dependencias. Venta en un block. Base ínfima, 20.000 $.

El **sábado 11 de junio**, á las 3 de la tarde, en nuestra casa, San Martín 81, venderemos estas dos buenas propiedades. Títulos perfectos. Seña, 8 por ciento. Comisión, 2 por ciento. Datos en nuestras oficinas, San Martín 81.—Publio C. Massini y Ca. 51525 m23

TERRENOS

380 lotes en Villa Real, á un paso de la estación, con un buen servicio de trenes por la línea del Pacífico entre Retiro y Villa Real, venta por cuenta y orden de la casa de don Florencio Olivera, con escrituras desde la primera cuota que se pague, por ante el escribano don Horacio Salas, Cuyo 341. Estos terrenos, dondo se ha constituído la Villa de los Patricios, son de lo más alto y en un paraje sano y pintoresco, sobre el bulevar de Circunvalación, á 20 minutos de la estación Retiro, las calles han sido abiertas y abovedadas, habiéndose alambrado las manzanas y estando todo ese barrio alumbrado. Venderemos en 80 mensualidades, sin interés, no á tanto la vara, sino á tanto por mes el lote, con base de 6 $ mensuales por lote. Con títulos perfectos y libres de todo gravamen.

El **domingo 5 de junio**, á la 1.30 de la tarde, venderemos sobre los terrenos, estos 380 lotes, en una situación excepcional y atrayente pues se encuentra encerrada esta tierra dentro de localidades muy importantes, que le darán impulso y valorización: Liniers, que será cabecera de los eléctricos subterráneos; los talleres del ferrocarril del Oeste, Caseros y Santos Lugares, con los grandes talleres del ferrocarril Pacífico y por último la estación Villa Real, magnífico edificio recién construído y que dista 5 cuadras de la Villa de los Patricios. No hay más desembolso que dos mensualidades de garantía en el acto del remate y una al escriturar, entrando en posesión en seguida del terreno y abonándose las mensualidades subsiguientes en el Banco de Galicia y Buenos Aires. Nuestra comisión de 2 o|o es á cargo de los compradores. Tren expreso gratis de Retiro á la una punto, planos, pasajes y más datos, San Martín 81.—Publio C. Massini y Ca.

**En Palerm

ANIMALES FERIAS

Adolfo Bullrich & Ca.

Judicial, 15.947 lanares, 384 vacunos, 388 yeguarizos, 7 mulas, cerdos, aves de corral, maquinarias, muebles, útiles y enseres existentes en el establecimiento San Antonino, en la sección IV de la Pampa, á 30 cuadras de la estación Huetl y á 5 leguas de Bernasconi, F. C. P., perteneciente á la testamentaría de don Ramón M. Bueno.

El **martes 7 de junio**, á las 2 de la tarde, en el mismo establecimiento, por orden del señor juez de primera instancia, doctor Federico de Guerra.

La venta comprende:

Lanar: 15.858 ovejas generales, 118 ovejas de plantel Rambouillet, 400 ovejas Lincoln, 2 carneros á galpón, 200 carneros generales.

Vacuno: 340 vacas mestizas inclusa 67 ternero herrados, 22 vacas, 2 toros puros.

Yeguarizo: 182 yeguas inclusa 51 potrillos herrados, 51 yeguas inclusa 12 potrillos herrados, 25 potros, 4 padrillos, 48 caballos de peón, 113 caballos de silla, 7 mulas.

Varios: 5 cerdos, 115 gallinas y 20 pavos.

Máquinas: Trilladora Foster con motor de 12 caballos, prensa de enfardar, instalación para esquila con 16 tijeras y motor á nafta portátil fuerza de 15 caballos, carros, arados, sembradoras, desgranadoras, herramientas de herrería y carpintería, muebles, útiles de servicio, cuchara.

La venta se hará en lotes á la vista, debiendo los compradores abonar el 10 o|o de seña en el acto del remate y nuestra comisión del 4 o|o sobre las haciendas y 10 o|o sobre útiles, muebles y enseres.

Para los concurrentes que vayan en carruaje de las inmediaciones, se servirá un almuerzo campestre á las 12 m.

Los que vayan en ferrocarril deben almorzar en sus respectivos trenes.

El tren para Huetl sale de Bahía Blanca á las 6.15 a. m. y llega allá á las 12.28 p. m. En ese punto habrá coches para trasladarse al establecimiento. Los que prefieran ir por Bernasconi, tendrán en ese pueblo comodidades y carruajes que por módico precio harán el viaje de ida y vuelta á la estancia.

Otros informes pueden solicitarse en nuestra casa, Florida 269 y 273, Buenos Aires. El expediente en que se ha decretado la venta tramita por la secretaría á cargo del señor Grousac, tribunales.—Adolfo Bullrich y Ca. m27

Hackney importados—

Cuatro notables padrillos y cinco yeguas Hackney, importados, procedentes del Londesborough Stud, del señor Robert Whitworth, Inglaterra.

El **martes 7 de junio**, á las 2.30 de la tarde, se rematarán en nuestra casa, San Martín 254.—Adolfo Bullrich y Ca. m28

Yuntas y caballos de tiro—

Tres yuntas y dos caballos mansos de tiro, mestizos, procedentes del establecimiento El Verano, del señor Cipriano Newton, se rematarán.

El **miércoles 1o. de junio**, á las 2.30 de la tarde, en nuestra casa San Martín 254.—Adolfo Bullrich y Ca. m28

TATTERSALL

José M. de Yriondo y Ca.

Remate semanal en nuestra casa, San Martín 153. Los MIERCOLES, á las 2 de la tarde. Caballos de tiro y silla, carruajes, guarniciones, etc., y animales de raza.

Avila & Ca.

206o. remate-feria—El martes 14 de JUNIO, en el Azul, venderemos lotes de novillos especiales, tipo frigorífico, gordos é invernada, de 2 1|2, 3 1|2 y 4 1|2 años; vacas gordas, secas y para cría. Lanares, capones y ovejas, gordas é invernada, cría y consumo. Comisión, 2 por ciento al comprador é igual al vendedor. Informes y consignaciones á nuestros escritorios. —Avila y Ca. 51161 10 20

51 remate-feria en 25 de Mayo. En las instalaciones de la Sociedad Rural.

El **domingo 5 de junio**, á las 2 p. m. Venderemos: Novillos, vacas, potros y yeguas. Oportunamente detalles. Comisión, 2 o|o y 3 o|o al comprador y vendedor.

Informes á nuestros escritorios, Cuyo 579, Buenos Aires ó Burgos y Bolívar, Azul.—Avila y Ca. 51351 m22

30 remate-feria en Pergamino, F. C. C. A. En nuestras amplias instalaciones, con aguada permanente movida á fuerza motriz.

El **domingo 5 de junio**, á las 2 p. m., venderemos: novillos y vacas. Lotes muy especiales de hacienda mestiza Durham. Potros y yeguas de tiro y de silla. Oportunamente detalles. Comisión, 2 o|o hacienda vacuna y 3 o|o en yeguarizos, al comprador y vendedor.

Informes á nuestros escritorios, Cuyo 579, Buenos Aires ó Azul.—Avila y Ca. 51352 m22

B. Alchourrón y Hnos.

550 novillos y vacas; 1300 lanares, potros, yeguas y caballos. En Laprida, ferrocarril Sur. 38o. remate-feria de haciendas. En nuestro local.

El **domingo 29 de mayo de 1910**, á las 12 del día, remataremos por cuenta y orden de sus dueños, á saber: 225 vacas de vientre, habiendo parte carne gorda y gordo; 200 novillos 3 1|2 años, buen mestizo Durham, habiendo algo gordo y gordo. Lanar: 800 capones invernada; 420 borregos y ovejas gordos. Yeguarizos: 29 potros, caballos y yeguas. Probablemente habrá más haciendas.

Hoy á las 6.40 p. m. sale el tren de Constitución. Seña, 10 o|o. Comisión, 2 o|o á cargo de los compradores.

Pedidos de local á los Sres. Arnaude hermanos, en Laprida á 4 nuestra casa Reconquista 432, Buenos Aires.—B. Alchourrón y hermanos. 51213 m21

M. M. CALDERON

45 remate-feria en Bragado—El doMINGO 5 DE JUNIO, á la 1 de la tarde. Oportunamente detalles.

Por órdenes y pedidos de local dirigirse á mis escritorios en Bragado, representante señor J. F. Bastourre y en Buenos Aires, B. Mitre 1791. 48869 m4

213 remate-feria en Chivilcoy — El DOMINGO 12 DE JUNIO, á la 1 de la tarde. Oportunamente detalles.

Por órdenes y pedidos de local dirigirse á mis escritorios en Chivilcoy, representante señor Bernardo M. Calderón y en Buenos Aires, B. Mitre 1791. 51789 m28

19 remate-feria en 25 de Mayo—El JUEVES 16 DE JUNIO, á la 1 de la tarde. Oportunamente detalles.

Por órdenes y pedidos de local dirigirse á mis escritorios en 25 de Mayo, representante señor Juan Otharán y en Buenos Aires, B. Mitre 1791. 51790 m28

125 remate-feria en Mercedes, Buenos Aires. El DOMINGO 19 DE JUNIO, á la 12.30 de la tarde. Oportunamente detalles.

Por órdenes y pedidos de local dirigirse á mis escritorios en Mercedes, representante señor José I. Vynne y en Buenos Aires, B. Mitre 1791. 51791 m28

Manuel Castellar

En Coronel Pringles. 9o. remate-feria de haciendas en mis instalaciones.

El **viernes 3 de junio**. Oportunamente detalles.

Por consignaciones ó informes, dirigirse en Laprida ó Coronel Pringles, á los señores Joaquín F. Villar y Hno., ó á mis escritorios del Azul ó capital federal, 25 de Mayo 248.—Manuel Castellar. 51070 m19

En el Tandil. 56o. remate-feria de haciendas.

El **martes 7 de junio**. Oportunamente detalles.—Manuel Castellar. 51072 m19

En Laprida. 63o. remate-feria de haciendas en mis instalaciones.

El **domingo 12 de junio**. Oportunamente detalles.—Manuel Castellar. 51073 m19

En el Azul—2500 animales vacunos mestizos Durham, incluso 1000 novillos de 2 1|2 á 4 años, habiendo lotes á medio engorda y gordos.

2000 animales lanares, incluso buenos lotes de capones para invernada y gordos.

278o. remate-feria de haciendas en mis instalaciones del Azul.

El **lunes 30 de mayo**, á la 1 de la tarde, con los lotes á la vista, remataré las siguientes haciendas anotadas y demás que concurran, á saber:

200novillos mestizos Durham de 4 años, bien preparados; 200 id id id de 3 1|2 y 4 años, gordos y carne gorda; 60 id id id especiales en clase y gordura, 4 años; 100 id id id id id id; 100 id id id 3 1|2 años, medio engorde; 80 id sifueleros mestizos buen estado, 3 1|2 años, una marca; 50 id buen mestizo Durham, 4 años arriba, gordos; 25 id id 3 1|2 años especiales; 80 id id 4 años bien preparados; 120 id mestizos, 2 1|2 años, bien preparados; 50 id id buen estado y gordura; 200 vacas secas gordas para carnicería, en lotes; 30 id gordas id id; 70 id id id; 30 id id id; 175 id id id; 60 id gordas especiales en lotes; 50 id mestizas gordas, en lotes; 15 id id

Manuel M. Barrena y Ca.

MARTILLEROS

Pedro Estrugamou y Ca.

12 GRAN REMATE-FERIA 12

EN

PEHUAJO, F. C. O.

El Domingo 5 de Junio

A LAS 12 DEL DIA

Venderemos:

7000 VACUNOS 7000

2500 LANARES 2500

200 YEGUARIZOS 200

Próximamente detalles completos. Más datos y pedidos de local á nuestro escritorio en Pehuajó ó en Buenos Aires á Pedro Estrugamou y Ca., Salta 588. 51792 928

A. R. NAVARRO & Ca.

20 remate-feria en Junín, F. C. al Pacífico.

El **miércoles 8 de junio**, á la 1 de la tarde, en nuestras instalaciones, venderemos: 600 novillos y vacas 500; 20 caballos de tiro y silla 20, que tenemos anotados hasta la fecha. Con seguridad habrá mayor número de hacienda, que publicaremos en detalle próximamente.

Comisión, 2 o|o al comprador y 2 o|o al vendedor en vacuno y lanar, y 3 o|o á cada parte en yeguarizo y reproductores.

Por más datos y pedidos de local á nuestros escritorios en Junín y Buenos Aires, Cuyo 740. —A. R. Navarro y Ca. 51741 m27

21 remate-feria en Pergamino, ferrocarril Central Argentino.

El **jueves 2 de junio** de 1910, á las 2 de la tarde, en nuestras instalaciones La Amalia, venderemos:

1500 novillos y vacas 1500
600 capones y ovejas 600
100 potros y yeguas 100.

DETALLE

200 novillos mestizos Durham, 2 1|2 y 3 años buen estado.
100 id id id 3 1|2 años, id id.
50 id id id gordos para matadero.
50 id id Hereford, id id id.
50 vacas machonas especiales.
200 id Durham puras por cruza, una sola marca, especiales en gordura y para cría.
100 id gordas para matadero.
80 id mestizas Durham gordas especiales.
150 id id Hereford gordas y carne gorda, una sola marca.
120 id id Durham, secas buen estado.
200 id id id id id id.
100 vaquillonas mestizas Durham buen estado.
100 terneros m. y h. mestizos Durham y Hereford gordos.
200 capones mestizos Lincoln especiales en clase y gordura.
400 ovejas id id para consumo.
100 potros y yeguas mestizos tiro pesado y liviano, en lotes.

Comisión, 2 por ciento al comprador y 2 por ciento al vendedor en vacuno y lanar, 3 por ciento á cada parte en yeguarizo y reproductores. Por más datos y pedidos de local á nuestros escritorios de Pergamino y Buenos Aires, Cuyo núm. 760.—A. R. Navarro y Ca. 51417 m22

BARTOLOME NOVARO

6o. remate-feria en C. Casares, ferrocarril Oeste.

El MIERCOLES 8 DE JUNIO, á la 1 de la tarde. Oportunamente detalles.

Por datos y pedidos de local á mi escritorio en C. Casares, ó á los señores Luro Hnos., Victoria 618, Buenos Aires. 51116 m19

EDUARDO JOLLY

Feria rural en General Rodríguez, los días 5 y 20 de cada mes, invariablemente.

El **domingo 5 de junio**, daré mi 36o. remate-feria de haciendas generales. Oportunamente más detalles.

Pedidos de local é informes dirigirse directamente á la feria ó á mi escritorio en Buenos Aires, 25 de Mayo 12. 51424 922

Domingo Goti y Ca.

48 remate-feria de haciendas generales, en Chascomús, local de la Asociación Rural del partido.

El **domingo 29 de mayo**, á las 12 m., 700 novillos y vacas, 100 potros, yeguas y caballos, 600 capones y ovejas.

Detalle: 250 novillos Durham, de 3 y 4 años, muy buena clase, carne gorda y gordos, en lotes; 50 novillos Hereford gordos, para matadero; 150 vacas Durham, buen estado, invernada, en lotes; 250 id gordas para matadero, en lotes; 25 potros pesados, muy buena procedencia, en lotes; 10 id livianos; 20 yeguas tiro pesado; 1 padrillo pesado; 600 capones y ovejas gordos, para abasto, en lotes. Probablemente tendremos mayor número de haciendas.

Nota.—Las cantidades son más ó menos. Las personas de la capital y estaciones intermedias que deseen costearse al remate, deberán tomar el tren que sale de Constitución á las 7 de la mañana y llega á Chascomús á las 9.23. Podrán practicar el remate y estar de regreso en Buenos Aires á las 6 p. m. del mismo día. El remate se efectuará aunque llueva. Cualquier viterioridad que hubiere la haremos constar en este diario. Más datos á nuestro escritorio, Mazzini y Victoria, en Chascomús. 50529 m15

3er. remate-feria de haciendas en general en Santa Eufemia, F. C. P., provincia de Córdoba, en nuestras amplias instalaciones.

El **domingo 12 de junio de** 1910. Próximamente detalles. Por datos y pedidos de local á nuestro representante en Santa Eufemia, señor Pedro B. Oyanart. 51632 m24

ROQUE PASINI

Martillero, Tassano y Palacio

7o. remate-feria en Las Heras, en mis instalaciones, á la 1 de la tarde del DOMINGO 29 del actual. 1200 novillos y vacas; 300 lanares. Recomendamos los buenos lotes de vacas gordas y novillos.—Roque Pasini. 51808 m28

Rivero & Viale

1300 vacunos; 1200 lanares. 164 remate-feria en nuestro local de Saladillo, ferrocarril Sur.

El **miércoles 1o. de junio**, á la 1 de la tarde, efectuaremos nuestro 164 remate-feria con las haciendas consignadas, cuyo detalle es el siguiente: 170 vacas gordas; 80 novillos de 4 1|2 años; 100 id de 3 1|2 años; 100 id de 2 1|2 años; 130 vacas mestizas de carne gorda y muy buen estado invernadad 150 vacas en buen estado; 100 novillitos invernada; 120 vacunos al corte; 50 vaquillonas gordas de 3 años; 50 vacas con 50 terneros; 5 bueyes garantidos para el trabajo; 550 capones gordos y para invernada; 450 ovejas gordas y para cría; 50 borregos gordos; 40 cerdos; 20 caballos y yeguas. Además de las haciendas que se nos remitan hasta el día del remate.

Por datos y pedidos de catálogos dirigirse á nuestro escritorio en Saladillo, ferrocarril Sur, ó en Buenos Aires, San Martín 22. 51254 m21

GOMEZ y FAUCHEUX

En Bolívar, F. C. Sur. El domingo 29 del corriente á las 2 p. m., efectuarán su 133o. remate-feria, teniendo anotados hasta la fecha 800 novillos y vacas y 2100 lanares. Detalles por carteles. m24

Larrechea Hnos. y Ca.

Liquidación total

DE LAS IMPORTANTES HACIENDAS DEL ESTABLECIMIENTO

"MANANTIALES"

del Sr. JOSÉ MARIA BOUQUET

A 5 leguas de la estación JUAREZ F. C. C. A

POR HABERSE RETIRADO DEL CAMPO

El Domingo 5 de Junio de 1910

A LAS 9 DE LA MAÑANA

El día del remate habrá carruajes á las 6 de la mañana en MARCOS JUAREZ, á disposición de la concurrencia.

3000 vacunos "Holstein"

De lo bueno que hay en el país.
500 yeguarizos, mayoría tiro pesado.
150 ovejas Lincoln.

La hacienda es P. P. C. con mestización de más de 20 años, holandesa, es lechera é hijas de lecheras. La Durham es origen de La Pradera. Toda la hacienda está vacunada y es marca liquida.

Los compradores tendrán 15 días de plazo para retirar las haciendas, encargándonos de la remisión por ferrocarril si así lo desean los compradores.

Por más datos á nuestra casa, Larrechea Hermanos y Ca., Rosario. 49986 m11

LANUS & Ca.

Martillero: Ignacio Zubillaga

En Gral. Rodríguez, F. C. O.—

31o. remate-feria de haciendas generales en nuestras instalaciones.

El **jueves 2 de junio**, á la 1 de la tarde.

Procedentes del establecimiento «Los Cerrillos», de F. M. Terrero é hijos:

230 vacas alta mestización Durham, muy buenas para cría ó especiales para invernada.

Procedentes del establecimiento «Porongui tos», de los señores Stegmann Hnos.:

280 novillitos de 18 á 24 meses, en muy buen estado y especiales para invernada.

De otras procedencias:

120 vacas especiales y gordas, para consumo.
80 novillos gordos, para consumo.
50 vacas mestizas, para invernada.
150 novillitos y terneros de lambo.
300 capones gordos, para consumo.

Pedidos de local é informes á nuestro socio y representante señor Eugenio L. Manny, en Gral. Rodríguez (U. T. núm. 17), ó al escritorio central, B. Mitre 544 (U. T. 2420 Avenida). 51418 m22

Rosas y Ca.

90 remate-feria en nuestras instalaciones de Junín.

El **jueves 2 de junio**, á la 1.30 de la tarde, remataremos:

400 novillos, 3 1|2 y 4 años, tipo frigorífico.
100 id, 2 y 2 1|2 años, mochos tamberos, una marca.
60 id 3 1|2 años, tipo frigorífico, carne gorda y gordos.
25 id 2 1|2 años id id gordos.
10 id 3 1|2 años, id id carne gorda y gorda.
50 id 2 1|2 años, id id id id id.
100 vaquillonas, 2 1|2 años, una marca, mestizas, especiales y servidas por toros puros.
100 vacas mestizas para invernada.
140 id id gordas.
20 vaquillonas id buena clase y buen estado.
20 terneros id buen estado.
50 vacas gordas.
100 terneros mestizos buena clase.
50 vaquillonas y terneros buen mestizo y buen estado.
50 novillitos de 1 1|2 años id id clase.

Para más detalles á nuestro representante en Junín ó á Rosas y Ca., Victoria 618, Buenos Aires. 51089 m19

José R. y Andrés F. Ibarra

EN

Carlos Casares

EL JUEVES 2 DE JUNIO

A las 8.30 de la mañana

Remate especial de haciendas.

6500 VACUNOS 6500

INCLUSIVE

4000 NOVILLOS 4000

DETALLE:

1500 vacas gordas, carne gorda é invernada.
1700 novillos, 3 años arriba, buena clase.
300 novillos, 3 1|2 á 4 años, buena clase.
1500 novillos, 2 y 2 1|2 años, buena clase.
1000 novillos, 1 1|2 años, buena clase.

Los compradores que deseen concurrir al remate deben tomar el tren que sale de la estación Once, el miércoles á la noche, que va á Trenque Lauquen y que llega en la mañana del jueves á Carlos Casares.

Nuestra comisión, 2 por ciento al comprador y 2 por ciento al vendedor. Más datos á nuestro escritorio en Bragado. 51869 m29

EDUARDO MONTES

Potros tiro pesado. Un lote muy especial remataré en el local Brasil 3151.

El **domingo 29 de mayo**, á las 2 p. m., venderé un espléndido lote de potros tiro pesado, procedentes de Rauch, establecimiento Las 5 Lomas, de Bellocq.

Potros tiro liviano. Un gran lote remataré en el local Brasil 3151.

El **domingo 29 de mayo**, á las 2 p. m., venderé un gran lote de potros livianos de la misma procedencia que los anteriores.

Caballos y yeguas. Un gran lote remataré en el local Brasil 3151.

El **domingo 29 de mayo**, á las 2 p. m., venderé caballos de tiro y silla, yeguas, etc., etc.

Los tranvías núms. 16, 46, 47 y 78 pasan á media cuadra del local de remates. 34953 327

Luis Torres y Ca.

y Lavarello y Curto

6700 novilos y vacas Durham, buena clase y estado en el establecimiento Santa María, distante 1 legua de la estación Monte Leña y 3 de Bell Ville, Provincia de Córdoba. Por cuenta de su dueño, el señor Pedro F. Tietjen, venta obligada por tener que alivianar varios campos.

El SABADO 11 de JUNIO, del corriente año, en el mismo establecimiento.

En breve daremos á conocer detalles completos, mientras tanto los señores interesados pueden solicitar datos en nuestras casas, San Martín 195 en Buenos Aires y Córdoba 920 en Rosario.—Luis Torres y Ca. y Lavarello y Curto. 50414 m14

J. VARELA STUART

9 remate-feria en la estación Alvarez Jonte, ferrocarril del Sur.

El **domingo 29 de mayo**, á las 12 m.
450 vacas gordas para abasto.
50 novillitos de buena clase.
Pedidos de local, Esmeralda 47. 51615 m25

TASCA Y ARBELECHE

1o. remate-feria de haciendas en general, en Del Valle (partido de 25 de Mayo, F. C. S.).

El **domingo 5 de junio de** 1910.

Detalles más adelante. Por datos y pedidos de local dirigirse en Del Valle al señor Pedro Arcondo ó á nuestro escritorio, Cuyo 829, Buenos Aires. 51672 625

Oribe, Corradi y Avila

En Mercedes (San Luis). 14o. remate-feria. Los días 1o. y 2 de JUNIO de 1910, remataremos haciendas vacuna, yeguariza y lanar, etc. Próximamente detalles. Para datos al escritorio, calle de Oribe y Encera, en Villa Mercedes (San Luis). 49942 m7

Diógenes Ruiz

En Tandil—800 vacunos, 1600 capones y ovejas, 20 cerdos gordos, remataré en mis instalaciones.

El **martes 31 de mayo**, 800 novillos 2 1|2 y 3 1|2 años., en lotes, gordos y de invernada; 250 vacas gordas, en lotes; 80 vacas para vernada; 70 vacunos al corte, tamberos; 50 vaquillonas mestizas; 50 novillitos 1 1|2 años, tamberos; 1600 capones y ovejas, gordos y de invernada y demás haciendas que concurrirán el día del remate.—D. Ruiz. 51712 427

NAZAR Y HERNANDEZ

En Luján, el lunes 30 de mayo, á la 1.30 de la tarde, daremos nuestro 55 remate-feria en nuestras instalaciones, ubicadas frente á la estación.

Por órdenes ó pedidos de local á nuestro escritorio, Cangallo 666, U. T. 474 Avenida, ó á nuestro representante en Luján, señor Jacinto Sein. U. T. 4. 51416 m22

COMERCIO

Acisa---Productos y ganados---Navegación---Mercados

LA PLAZA

VARIAS

Exportación de trigo, maíz, lino, avena, cebada y lana, embarcados hasta el viernes último:

PAISES	Presente semana	Presente estación	Estación anterior
Trigo para:			
Londres	—	52.969	101.483
Liverpool	6.618	85.082	129.610
Reino Unido	4.050	107.666	177.560
Para órdenes	1.873	229.335	594.297
Continente	12.679	478.789	913.895
Brasil	10.023	129.560	106.243
Sud Africa	—	4.404	2.264
Varios	—	24.316	5.457
Total	43.843	1.112.121	2.030.642
Maíz para:			
Londres	—	1.947	37.354
Liverpool	6.619	12.451	30.993
Reino Unido	4.509	3.997	55.917
Para órdenes	13.415	46.880	172.835
Continente	13.415	60.772	182.889
Brasil	30	24	—
Sud Africa	—	—	1.297
Varios	327	10.857	12.564
Total	24.490	136.918	493.877
Lino para:			
Londres	—	8.525	21.779
Hull	—	24.757	54.067
Reino Unido y San Vicente para órdenes	176	58.902	78.058
Continente	3.335	318.110	460.770
U. S. A.	—	73.388	—
Varios	—	62	2.080
Total	3.503	483.724	616.754
Avena para:			
Londres	4.035	100.398	132.302
Liverpool	—	7.381	12.854
Reino Unido y órdenes	—	37.079	28.655
Continente	2.346	85.541	171.355
Varios	—	2.307	25.757
Total	6.381	232.706	370.923
Cebada para:			
Liverpool	—	67	1.377
Reino Unido y órdenes	—	144	4.041
Continente	—	2.156	9.240
Varios	—	23	280
Total	—	2.390	14.938
De los puertos argentinos para:			
Liverpool	—	19.810	40.636
Reino Unido y órdenes	—	12.461	10.044
Continente	350	269.207	339.337
Estados Unidos de N. A.	—	23.883	47.657
Total	350	325.361	437.704
De los puertos uruguayos para:			
Liverpool	—	3.044	4.410
Reino Unido y órdenes	—	10	312
Continente	1.375	86.176	88.951
Estados Unidos de N. A.	—	6.791	4.373
Total	1.375	96.021	98.046

NAVEGACION

Pasajeros—

Por el paquete francés Amazone, procedente de Burdeos y escalas, llegaron ayer los siguientes pasajeros de cámara:

Enrique Chatelain, Henry de Souivre, Lucie Paulnier, Helena Gibrault, Mautenfell y señora, Simian Goldenberg, Jorge Dubuisson, Berta Blavette, Mauricio Lautemier, José Cambours, Alberto Labat y familia, Celestín Caute y señora, Emilio Martín, Santiago Balerdi, Alfredo Bruno, Julián Garca, Luciano Balereau, Matilde Casanegra y familia, E. Espendella, Mauricio E. Hermes, David Carnelro Junior, Gustavo Garmendia y señora, María Poimdefer, Angela Maglione, Elba Otero, Arturo Geldermann, Christián Klerzle Karl, Llvalgne, Carlos Beviss, James Tichrame, Francisco Lautent, Jacques Crafaneq, Alberto Haycon, M. Benaros, Luis Pinard, Gabriel Lacoste, William Johston, Arola Mackenni, Victoria Caron, Luis Petre, G. Herzberg, Mauricio Goldberg, Carlos Pepe y señora, Luigi Elsa.

—En el paquete alemán Cap Vilano, que emprenderá hoy viaje de nuestro puerto para Hamburgo y escalas, se embarcarán los siguientes pasajeros de cámara:

Theodor Hilarius Kalko, Albert Heber, Alberto Uriarte y señora, Mariano B. Berro y señora, Isabel Villalba, R. C. Klein, Luis E. Ayres dos Santos, Alejandro Schindler, Carlos Wehmeyer y familia, Margarita Neumann, Lucía Echegorry, Juan M. Sainberria y señora, William Edward Lee, Rodolfo Gomes e Silva y señora, Eduardo Gomes Ribeiro y señora, Federico Kerr y señora, Juan Cruz Jauriguiazo, Isidoro Heymann, Telmo Orduvint y señora, Guillermo L. Brown y señora, Rebeca y María Cristina Amenábar, Enrique Glassner, Severiano Sánchez y señora, Manuel Barral, Abelardo Banante y señora, Miguel Mugueta, José D. Gibson y familia, Enrique Alvarez de Toledo y familia, Alfredo Fernández y familia, Natalio Garmendia, Mateo Ambrosetti, Félix Quiroga y familia, Carlos A. de Irigoyen y señora, O. T. Williams y familia, Alberto Müller, Julia Lederer, Dr. A. Mahlke, Emilio Civit y familia, José Luro, Alberto de Gainza, Luciano Dane, Vicl. Corvales, Vicente Chas y familia, Nina Ring, Zelmira Rosa de Bollini, Angel Pacheco y familia, Berta Gensch, Teodora Garay, Marcelino Mezquita y familia, Victorio Elkin, Federico Madero y familia, María Cuñand, Isabel Mc Cosman, Jacinto Moss y familia, Jacobo Spangenberg, Manuel Fernández Grova y señora, Carmen, Rosa, Aída y Daniela Fernández, Bernardo Lotegui y señora, José López y familia, Camilo Velini y familia, E. Enderle, Obers Manuel Fernández Oro y familia, Jorge González Larque, Julio Velar y familia, Catalina Dona, Juan Lebrun, Charles Coben, Antonio Lamarque y señora, Augusto Wahl y señora, Margarita Bowen, Mara Casp, Agustina Piñero de Garcia y familia, Emma Fresnd, Franz Dietrich, J. Dürruholz, Juan F. Bonahora, Manuel D. Azevedo y familia, Alice Mussote, Julio Kerdal, Andrés G. Elowson y familia, Enriqueta Mathiasson, Obers Mateo Ruiz Díaz y familia, Juan Riveiro, Ernest Vogles, Alberto Sackmann, Richard Menzer, Otto Bunge, Juan Wehmayer, Arturo Jackmuss, Erich Quimcke, Luis F. Schultz y familia, E. Timmermann, Rudolf Küster, G. Halbwachs.

—A bordo del vapor español Barcelona, en viaje á Génova y escalas, se embarcaron hoy los siguientes pasajeros de primera y segunda clase:

A fonso Esquerdo y familia, Francisco Sust y familia, Manuel Elzmendi, Arseno Ferrer, Tiburcio Luque, Félix Fernández, Ambrosio del Valle, Manuel Benito, A. Estrada, José Díez y familia, Jesús Fernández y familia, Rafael de Ramón y familia, David Olavarrieta, Baldomero Gutiérrez, Antonio S. Vilches y familia, José Rubio, Facundo Fernández, Luis Berce y familia, Manuel Aguirre, Aurelio Martínez Sado Cabezón Raimacella y familia, Salvador Alcañiz y familia, Juan Fusti, Valentín Hemz, Isabel García, Ramón Burillo, Juan López, Tiburcio Martínez, Pedro Soria, Rodolfo Pezza, Juan P. Pérez, José Guinovart, Juan Font, Juan Oliva, Manuel Bengoa, Pedro Caro y familia, Cristóbal Rodríguez, Juan Alonso, Angela Bonati, Santiago Guitarte, Antonio Novo, Juan Sáenz, Felipe Muñoz, Cristóbal Barrio y familia, Julio Murt y familia, José Badosa y familia, Damián Blanc, Tomás Blanc, Marcelino Villanueva, Jaime Prades, José Durea, Juan Navarro, Juan Custosia y familia, Nicolás Herrero, Isabel Bozo, José B. Saizar, Lorenzo Sánchez, Antonio Albert, María Sebastedos, Domenico Boso, Santiago Sandoralle, Miguel Ferrer, Fabián Blázquez, Guillermo Blázquez, Santos Sánchez, Francisco Casao y familia, Venancio Landea, José de Haro, Blasa Gómez, Elena Novo, María Zubillaga, Francisco Valencia, Juan Ricanol, Bernardo Nicolau y familia, Manuel Soto, José Noya, Emilio Boado, Domingo Aztorquia, Antonio Pallery y familia, Antonio Jiménez, Manuel Perea, Pedro Escalante, Jerónimo de la Escalera, Anselmo Gorostiaga.

Visita de sanidad—

Vapor italiano Toscana, de 2559 toneladas, capitán Poggi, de Génova, el 4 de mayo, con 624 pasajeros y carga, á Delfino.

—Vapor español Marte, de 2525 toneladas, capitán Urgelles, de Cardiff el 23 de abril, con carbón, á Cory.

—Vapor inglés Tuskar, de 1919 toneladas, capitán James, de Cardiff, el 22 de abril, con carbón, al F. C. C. A.

—Vapor inglés Longhirst, de 1952 toneladas, capitán Sunley, de Cardiff, el 28 de abril, con carbón, al F. C. C. A.

—Vapor inglés Highland Ghillie, de 2537 toneladas, capitán Brown, de Londres, el 30 de abril, en lastre, á Nelson.

—Vapor inglés Victoria, de 2094 toneladas, capitán Johamson, de Montevideo, el 27 de mayo, con carbón, á Wilson.

—Vapor inglés Cutney Bridge, de 2147 toneladas, capitán Robinson, de Grangemouth, el 22 de abril, con carbón, á Wilson.

—Vapor francés Amazone, de 2718 toneladas, capitán Didin, de Burdeos, el 6 de mayo, con 145 pasajeros y carga, á Dabas.

Altura del agua y dirección del viento—

El semáforo del Riachuelo marcó ayer las siguientes variaciones en la altura del agua:

A las 6 a. m., 22.4 pies; á las 8, 22.4; á las 10, 21.8; á las 12 m., 21; á las 2 p. m., 20; á las 4, 19.4; á las 5, 19.

Por la mañana y por la tarde sopló viento norte.

Entradas—

Paquete francés Amazone, de Burdeos y escalas en la dársena norte, con 145 pasajeros, correspondencia y carga general; paquete italiano Toscana, de Génova y escalas, en la dársena norte, con 624 pasajeros, correspondencia y carga general; vapor argentino Columbus, de San Antonio y escalas en la dársena sur, con pasajeros y carga; vapor inglés Warrior, de Cardiff en la dársena sur, con carbón, á descargar; vapor inglés Everingham, de la rada en el Riachuelo, á descargar; vapor inglés Indiana, de la rada en el Riachuelo, á descargar; vapor inglés Masunda, de la rada en la dársena sur, á descargar; vapor inglés Romera, de la rada en la dársena sur, á descargar.

Salidas—

Paquete italiano Córdova, del dique 2 para Génova y escalas, con pasajeros, correspondencia y carga; vapor inglés Landale, del Dock Sur, para Bahía Blanca, á cargar.

Esperados—

Hoy: Vapor austriaco Primessan Ingeborg, de Hamburgo, con carga general; vapor inglés Sola, de Newport con carbón; paquete italiano Regina Elena, de Génova y escalas, con pasajeros, correspondencia y carga general; vapor inglés Highland Rover, de La Plata, á completar.

Mañana: Paquete francés Pampa, de Marsella y escalas, con pasajeros, correspondencia y carga general; vapor inglés Guardiana, de Zárate, á completar; vapor inglés La Blanca, de Cardiff, con pasajeros y animales en pie.

A salir—

Hoy: Paquete alemán Cap Vilano, de la dársena norte para Hamburgo y escalas, con pasajeros, correspondencia y carga; vapor inglés Bisley, del Riachuelo para Dunkerque, con productos; vapor alemán Elsa Mengell, del dique 2 para Amberes, con productos; paquete español Barcelona, del dique 2 para Génova y escalas, con pasajeros, correspondencia y carga.

Paquetes—

Oravia, inglés, ayer llegó á Montevideo, prosiguiendo viaje para el Callao.

—Nile, inglés, procedente de nuestro puerto, llegó ayer á Southampton.

—Cap Blanco, alemán, prosiguiendo viaje á Hamburgo, salió ayer de Boulogne-sur-Mer.

—Holandia, holandés, ayer salió de la Coruña, siguiendo viaje á nuestro puerto.

—Conde Wifredo, español, de ésta para Génova, llegó ayer á Cádiz.

—Espagne, francés, siguiendo viaje á Marsella, salió ayer de Río de Janeiro.

—Pampa, francés, anteayer prosiguió viaje de Santos para nuestro puerto.

—Principe di Piemonte, italiano, en viaje á nuestro puerto, zarpó anteayer de Nueva York.

—Ravenna, italiano, el 27 arribó á Génova.

—Oropesa, inglés, ayer zarpó del Callao, en viaje á Liverpool y escalas.

En viaje—

Al puerto de Montevideo han llegado los siguientes vapores: Oravia, de Liverpool; Regina Elena, de Génova; King, de Amberes.

—En el mismo puerto se esperan: Norman Prince, de Nueva York; Montevideo, de Hamburgo; Pampa, de Marsella.

—Vapor francés Ceyland, anteayer siguió viaje de Vigo para nuestro puerto.

—Vapor francés A. Jaureguiberry, ayer llegó á Londres, en viaje de ésta para el Havre.

Puertos del sur—

Vapor argentino Presidente Mitre, en viaje de regreso á Buenos Aires, salió ayer de Deseado.

—Vapor argentino Presidente Quintana, ayer siguió viaje de Cabo Blanco para ésta.

—Vapor argentino Columbus, procedente de San Antonio, entró ayer en la dársena sur, con pasajeros y carga.

De los ríos—

Hoy se esperan los vapores:
Londres y Roma, de Montevideo.
María Manuela, de Asunción.
—Salen:
Eolo y Río de la Plata, para Montevideo.
Londres, para el Salto.
Lambaré, para Asunción.
Luna, para el Carmelo.
Linda Elisita, para la Colonia.
—Mañana:
Anita Barthe, para Posadas.

De los ríos—

Hoy se esperan los vapores:
Viena y Madrid, de Montevideo.
Tritón, del Salto.
María Manuela, de la Asunción.
Luna, del Carmelo.
—Salen hoy:
Madrid y Tritón, para Montevideo.
San Martín, para el Salto.
Golondrina, para Gualeguaychú.
Linda Elisita, para la

REPARE USTED BIEN

— EN —

ESTA BOTELLA

Y cuando vaya á tomar su

XEREZ-QUINA

RUIZ

observe que no le sirvan una de tantas marcas imitantes á esta.